

**ΑΠΟΣΠΑΣΜΑ**

Από το πρακτικό της αριθμ.2025-6ης ΤΑΚΤΙΚΗΣ Συνεδρίασης –  
του Δημοτικού Συμβουλίου Λεβαδέων

**Αριθμός απόφασης 28**

**ΘΕΜΑ : Γνωμοδότηση επί μελέτης περιβαλλοντικών επιπτώσεων του έργου με τίτλο : «Μελέτη αναδασμού Θουρίου» Π.Ε. Ν. Βοιωτίας (Η αριθμ 59/2025 Απόφαση της Δημοτικής Επιτροπής)**

Στη Λιβαδειά σήμερα την 19<sup>η</sup> Φεβρουαρίου 2025, ημέρα Τετάρτη και ώρα 19:00 μ.μ , συνήλθε σε **τακτική ΜΕΙΚΤΗ (Δια ζώσης και με τηλεδιάσκεψη)** συνεδρίαση το Δημοτικό Συμβούλιο του Δήμου, μετά από την 3081/14-2-2025 έγγραφη πρόσκληση της Προέδρου του Δημοτικού Συμβούλου κας.Χέβα Αθανασίας (Νάνσυ), η οποία επιδόθηκε σε κάθε Σύμβουλο και στον κ. Δήμαρχο, σύμφωνα με τις διατάξεις του άρθρου 74 του Ν.4555/2019 << Μεταρρύθμιση του θεσμικού πλαισίου της Τοπικής Αυτοδιοίκησης - Εμβάθυνση της Δημοκρατίας - Ενίσχυση της Συμμετοχής – Βελτίωση της οικονομικής και αναπτυξιακής λειτουργίας των Ο.Τ.Α. [Πρόγραμμα «ΚΛΕΙΣΘΕΝΗΣ Ι»] - >> (αντικατάσταση του άρθρου 67 του Ν.3852/2010) και του άρθρου 6 του Ν. 5056/ 2023 «Αναμόρφωση του συστήματος διακυβέρνησης ΟΤΑ α΄ και β΄ βαθμού, .....και λοιπές διατάξεις του Υπουργείου Εσωτερικών».

Η Πρόεδρος του Δημοτικού Συμβουλίου κήρυξε την έναρξη της συνεδρίασης και διαπιστώθηκε ότι υπάρχει νόμιμη απαρτία, επειδή σε σύνολο 25 συμβούλων ήταν παρόντες οι παρακάτω αναφερόμενοι 22 δημοτικοί σύμβουλοι :

**ΠΑΡΟΝΤΕΣ**

**ΑΠΟΝΤΕΣ**

- |    |   |   |                     |
|----|---|---|---------------------|
| 1. | ΑΓΝΙΑΔΗΣ ΠΑΝΑΓΙΩΤΗΣ ( ΝΟΤΗΣ )                                     |   |                     |
| 2. | ΓΚΩΝΙΑΣ ΚΩΝ/ΝΟΣ (τηλεδιάσκεψη)                                    | 1 | ΚΑΛΟΓΡΗΑΣ ΑΘΑΝΑΣΙΟΣ |
| 3. | ΙΩΑΝΝΙΔΗΣ ΒΑΣΙΛΕΙΟΣ   | 2 | ΜΗΤΑΣ ΑΛΕΞΑΝΔΡΟΣ    |
| 4. | ΚΑΛΛΙΑΝΤΑΣΗΣ ΧΡΗΣΤΟΣ  | 3 | ΣΑΓΙΑΝΝΗΣ ΜΙΧΑΗΛ    |
| 5. | ΚΑΤΗΣ ΧΑΡΑΛΑΜΠΟΣ  |   |                     |
| 6. | ΚΑΦΡΙΤΣΑΣ ΔΗΜΗΤΡΙΟΣ (απών από 3 <sup>ο</sup> -6 <sup>ο</sup> ΘΗΔ) |   |                     |
| 7. | ΛΙΑΝΟΣ ΓΕΩΡΓΙΟΣ   |   |                     |
| 8. | ΠΑΠΑΒΑΣΙΛΕΙΟΥ ΑΙΚΑΤΕΡΙΝΗ  |   |                     |

9. ΠΛΙΑΚΟΣΤΑΜΟΣ ΚΩΝ/ΝΟΣ (απών από 2<sup>ο</sup> -6<sup>ο</sup> ΘΗΔ) Οι οποίοι δεν παραβρέθηκαν
10. ΠΟΥΛΥΤΑΡΧΟΥ ΛΟΥΚΑΣ αν και κλήθηκαν νόμιμα
11. ΤΖΑΘΑΣ ΓΕΩΡΓΙΟΣ
12. ΤΖΟΥΒΑΡΑΣ ΝΙΚΟΛΑΟΣ
13. ΤΟΛΙΑΣ ΔΗΜΗΤΡΙΟΣ
14. ΤΟΥΜΑΡΑΣ ΒΑΣΙΛΕΙΟΣ
15. ΧΕΒΑ ΑΘΑΝΑΣΙΑ ( ΝΑΝΣΥ)
16. ΤΑΓΚΑΛΕΓΚΑΣ ΙΩΑΝΝΗΣ (απών από 3<sup>ο</sup> -6<sup>ο</sup> ΘΗΔ)
17. ΔΗΜΟΥ ΙΩΑΝΝΗΣ (απών από 3<sup>ο</sup> -6<sup>ο</sup> ΘΗΔ)
18. ΜΕΡΤΖΑΝΗΣ ΚΩΝ/ΝΟΣ (τηλεδιάσκεψη)
19. ΜΙΧΑΣ ΔΗΜΗΤΡΙΟΣ (απών από 2<sup>ο</sup> -6<sup>ο</sup> ΘΗΔ)
20. ΓΕΡΟΝΙΚΟΛΟΥ ΛΑΜΠΡΙΝΗ
21. ΑΡΚΟΥΜΑΝΗΣ ΠΕΤΡΟΣ (τηλεδιάσκεψη)
22. ΚΟΤΡΟΓΙΑΝΝΟΣ ΓΕΩΡΓΙΟΣ

Στη συνεδρίαση παρευρέθηκε ο προσκληθείς δήμαρχος κ. Δημήτριος Καραμάνης .

Στη συνεδρίαση δεν παρέστησαν οι Πρόεδροι όλων των Δημοτικών Κοινοτήτων αν και κλήθηκαν νόμιμα με την υπ' αριθμ 3081/14-2-2025 έγγραφη πρόσκληση της Προέδρου του Δημοτικού Συμβούλου.

Η Πρόεδρος του Δημοτικού Συμβουλίου εισηγούμενη το 6<sup>ο</sup> θέμα της ημερήσιας διάταξης της υπ' αριθμ. 3081/14-2-2025 η Πρόεδρος έθεσε υπόψη των μελών του Δημοτικού Συμβουλίου , την υπ αριθμ.59 /2025 (ΑΔΑ:9ΣΔ1ΩΛΗ-ΙΘΔ) Απόφαση της Δημοτικής Επιτροπής του Δήμου σύμφωνα με την οποία εισηγείται ομόφωνα ΘΕΤΙΚΑ στο Δημοτικό Συμβούλιο επί της Μελέτης Περιβαλλοντικών Επιπτώσεων (ΜΠΕ) για το έργο : **«Μελέτη αναδάσμου Θουρίου» Π.Ε. Ν. Βοιωτίας .»,** η οποία διαβιβάστηκε αρμοδίως από την Δ/ση Περιβάλλοντος και Πρασίνου του Δήμου Λεβαδέων με το υπ' αριθμ 3015/13-2-2025 έγγραφό της το οποίο αναφέρει: .

*Σας ενημερώνουμε ότι η Μελέτη Περιβαλλοντικών Επιπτώσεων (ΜΠΕ) του έργου με τίτλο «Μελέτη Αναδάσμου Θουρίου», του Δήμου Λεβαδέων, Π.Ε. Βοιωτίας, αναρτήθηκε σε ηλεκτρονική*

μορφή στο Ηλεκτρονικό Περιβαλλοντικό Μητρώο (ΗΠΜ) του Υπουργείου Περιβάλλοντος και Ενέργειας (ΥΠΕΝ) και στην ιστοσελίδα <https://eprm.ypen.gr/>

Η εντολή προς δημοσίευση της Μελέτης Περιβαλλοντικών Επιπτώσεων (ΜΠΕ) του έργου του τίτλου κοινοποιήθηκε στον Δ. Λεβαδένων με το υπ' αριθμ. πρωτ. 22590/30.01.2025 της Επιτροπής Περιβάλλοντος & Ανάπτυξης Στερεάς Ελλάδας.

Η δημόσια διαβούλευση για την υποβολή απόψεων επί του θέματος θα διεξάγεται μέχρι τις 28.02.2025.

Διοικητικά το έργο υπάγεται στην κοινότητα Θουρίου.

Σκοπός της μελέτης είναι η περιβαλλοντική αδειοδότηση του εν λόγω έργου.

Σύμφωνα με τις παραγράφους 1α και 2στ του άρθρου 83 του Ν.3852/2010 εμπίπτει στις αρμοδιότητες των τοπικών συμβουλίων η έκφραση γνώμων και η διατύπωση απόψεων.

Επίσης, σύμφωνα με τις διατάξεις του άρθρου 75 του Ν.3852/2010, όπως αυτό αντικαταστάθηκε από το άρθρο 77 του Ν. 4555/2018, καθώς και με τις διατάξεις του άρθρου 74<sup>Α</sup> παρ. 1 του Ν.5056/2023 η Δημοτική Επιτροπή ως αρμόδιο όργανο άσκησης των σχετικών με την προστασία του περιβάλλοντος αρμοδιοτήτων του Δήμου, εισηγείται στο Δημοτικό Συμβούλιο τη λήψη αποφάσεων για θέματα προστασίας του περιβάλλοντος.

Παρακαλείται η Δημοτική Επιτροπή του Δήμου, λαμβάνοντας υπόψη τη γνωμοδότηση της κοινότητας Θουρίου, να προβεί στις ενέργειες, που αφορούν στην λήψη της σχετικής γνωμοδοτικής απόφασης και την αποστολή της στην Διεύθυνσή μας και στο Δημοτικό Συμβούλιο.

Σας επισυνάπτουμε την περιληπτική έκθεση επί της Μ.Π.Ε. της Υπηρεσίας, και την απόφαση της κοινότητας Θουρίου.

Ακολούθως έθεσε υπόψη των μελών την **ΠΕΡΙΛΗΠΤΙΚΗ ΕΚΘΕΣΗ ΕΠΙ Μ.Π.Ε** που αφορά το έργο «Μελέτη Αναδασμού Θουρίου» του Δήμου Λεβαδένων, Π.Ε. Βοιωτίας», στην οποία αναφέρονται:

Με το υπ' αριθμ. πρωτ. 22590/30.01.2025 κοινοποιηθέν έγγραφο της Επιτροπής Περιβάλλοντος & Ανάπτυξης Στερεάς Ελλάδας, με θέμα «Εντολή προς δημοσίευση Μελέτης Περιβαλλοντικών Επιπτώσεων (ΜΠΕ) η οποία σε ηλεκτρονική μορφή βρίσκεται στην ιστοσελίδα του Ηλεκτρονικού Περιβαλλοντικού Μητρώου (ΗΠΜ) του Υ.Π.ΕΝ, ζητούνται απόψεις για την μελέτη του τίτλου του θέματος.

Η δημόσια διαβούλευση για την υποβολή απόψεων επί του θέματος θα διεξάγεται μέχρι τις 28.02.2025.

Η μελέτη συντάχθηκε από το γραφείο μελετών εταιρία «Δ. ΑΡΓΥΡΟΠΟΥΛΟΣ σύμβουλοι περιβάλλοντος ΑΕ» για λογαριασμό της «Περιφέρειας Στερεάς Ελλάδας, Διεύθυνση Αγροτικής Οικονομίας & Κτηνιατρικής της Π.Ε Βοιωτίας» και για την ακρίβεια των στοιχείων που περιγράφονται, είναι υπεύθυνοι αυτοί που τα συντάσσουν και τα υπογράφουν.

Σκοπός της μελέτης είναι η έκδοση Απόφασης Έγκρισης Περιβαλλοντικών Όρων (Α.Ε.Π.Ο.) του έργου «Αναδασμός Θουρίου», του Δήμου Λεβαδένων, Π.Ε. Βοιωτίας.

## **ΓΕΩΓΡΑΦΙΚΗ ΘΕΣΗ ΚΑΙ ΔΙΟΙΚΗΤΙΚΗ ΥΠΑΓΩΓΗ ΤΟΥ ΕΡΓΟΥ**

Σκοπός του έργου είναι η αναδιανομή των ιδιοκτησιών του αγροκτήματος Θουρίου, η κατασκευή λειτουργικότερου δικτύου αγροτικών οδών για την πρόσβαση στις επιμέρους καλλιέργειες, καθώς και ο σχεδιασμός έργων αποστράγγισης, που θα βελτιώσουν τις συνθήκες καλλιέργειας και την απόδοση των χωραφιών.

### **Θέση**

Το υπό μελέτη έργο βρίσκεται εντός της Περιφερειακής Ενότητας Βοιωτίας και συγκεκριμένα στον Δήμο Λεβαδέων. Το αγρόκτημα Θουρίου βρίσκεται σε απόσταση περί τα 7km δυτικά του Ορχομενού, μεταξύ της επαρχιακής οδού Λιβαδειάς- Λαμίας και του Βοιωτικού Κηφισού. Ακόμη, η περιοχή διασχίζεται από την Σιδηροδρομική Γραμμή σε όλο το μήκος της και με τον τρόπο αυτό δημιουργούνται δύο υποπεριοχές.

Η γεωγραφική θέση του έργου παρουσιάζεται στις εικόνες που ακολουθούν.

Οι αναλυτικοί πίνακες συντεταγμένων του έργου αναγράφονται στην Μ.Π.Ε. του έργου.

### **Διοικητική υπαγωγή έργου**

Το υπό μελέτη έργο, σύμφωνα με τον Ν. 3852/2010 (Πρόγραμμα Καλλικράτης), υπάγεται διοικητικά στην Περιφέρεια Στερεάς Ελλάδας, την Περιφερειακή Ενότητα Βοιωτίας και συγκεκριμένα στον Δήμο Λεβαδέων και ειδικότερα στην Κοινότητα Θουρίου. Εκατέρωθεν του αγροκτήματος Θουρίου, στα ΒΔ βρίσκεται το αγρόκτημα Χαιρώνειας και στα ΝΑ το αγρόκτημα Ρωμαίικου. Και στα δύο αγροκτήματα έχει συντελεστεί σχέδιο αναδασμού.

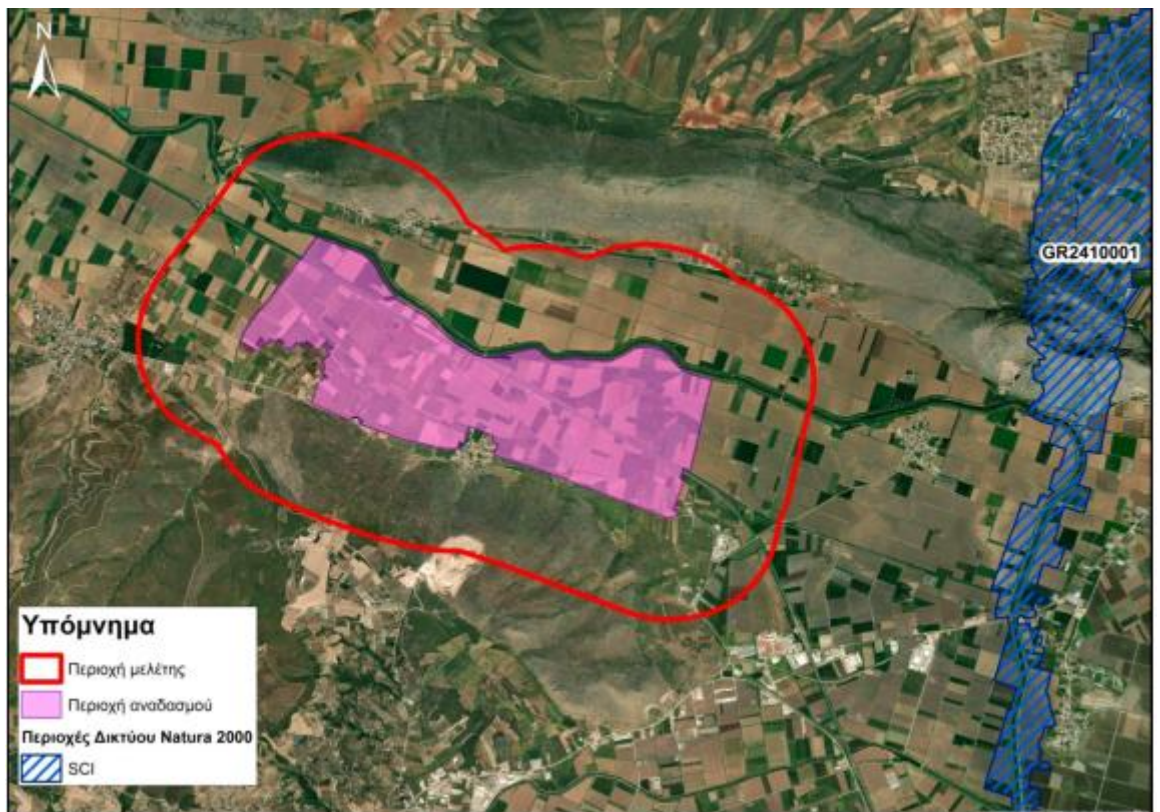

## Γεωγραφική θέση του έργου

### ΠΕΡΙΓΡΑΦΗ ΤΟΥ ΕΡΓΟΥ

Ο τίτλος του έργου είναι: "Μελέτη Αναδασμού Θουρίου". Σκοπός της μελέτης είναι η αναδιανομή των ιδιοκτησιών του αγροκτήματος Θουρίου, η κατασκευή λειτουργικότερου δικτύου αγροτικών οδών για την πρόσβαση στις επιμέρους καλλιέργειες, καθώς και ο σχεδιασμός έργων αποστράγγισης, που θα βελτιώσουν τις συνθήκες καλλιέργειας και την απόδοση των χωραφιών.

Η διενέργεια υποχρεωτικού αναδασμού εγκρίθηκε με την υπ' αριθμ. 1957/18-2-1992 Απόφαση Νομάρχη Βοιωτίας.

Το έργο αφορά στον αναδασμό, δηλαδή την αναδιανομή των αγροτικών ιδιοκτησιών του αγροκτήματος Θουρίου εκτάσεως 5.350 στρεμμάτων. Πρόκειται για πεδινή έκταση με σχεδόν μηδενικές κλίσεις, υψόμετρα που κυμαίνονται από 105 έως 118 μέτρα και κλίση 0,8%, ενώ στα βόρεια και νότια της περιοχής του αναδασμού το ανάγλυφο γίνεται πιο λοφώδες. Χαρακτηριστικό της περιοχής αποτελεί ο Κηφισός ποταμός με τα αντιπλημμυρικά αναχώματα εκατέρωθεν της κοίτης του αλλά και η σιδηροδρομική γραμμή που διέρχεται με επίχωμα εντός της έκτασης αναδασμού. Ιδιαίτερα, η ΣΓ έχει δημιουργήσει ένα εμπόδιο στην έκταση του αναδασμού μην επιτρέποντας την άμεση επικοινωνία των περιοχών εκατέρωθεν αυτής, αλλά μόνο κατά συγκεκριμένες θέσεις που έχουν κατασκευαστεί οχετοί και άνω και κάτω διαβάσεις. Τέλος, αναφέρεται ότι η κάλυψη γης της περιοχής αναδασμού είναι αγροτικές καλλιέργειες και μόνο στην περιοχή του Κηφισού εντοπίζεται βλάστηση.

Στην περιοχή του αναδασμού και στην παρούσα μελέτη δεν προβλέπονται ξεχωριστά αντιπλημμυρικά έργα. Στην παρούσα μελέτη το αποστραγγιστικό δίκτυο κατασκευάζεται επιφανειακό, αποτελούμενο από δίκτυο ανεπένδυτων τάφρων. Τα υπεδάφια δίκτυα εφαρμόζονται κυρίως σε περιοχές με υψηλό υδροφόρο ορίζοντα, ώστε να επιτυγχάνουν και καταβίβαση των υπογείων υδάτων από την ζώνη ριζοστρώματος, ή και σε περιπτώσεις όπου το έδαφος απαιτεί ήπιες κλίσεις πρανών ( $\geq 1:3$ ) των τάφρων για λόγους ευστάθειας. Στην προκειμένη περίπτωση στην περιοχή μελέτης το βάθος των υπογείων υδάτων είναι μεγαλύτερο από 3m και συνεπώς, υπάρχει ικανό πάχος ακόρεστης ζώνης, ενώ και το έδαφος επιτρέπει κλίσεις πρανών 1:1,5 οπότε προτείνονται επιφανειακά έργα αποστράγγισης. Τα αποστραγγιστικά έργα στο νότιο τμήμα του αναδασμού, δηλαδή προς την επαρχιακή οδό Λιβαδειάς-Λαμίας, διαστασιολογούνται ελαφρώς διαφορετικά από τα υπόλοιπα, καθώς παραλαμβάνουν και απορροές από εξωτερικές λεκάνες και ως εκ τούτου λειτουργούν και ως αντιπλημμυρικά έργα. Οι εκβολές των κύριων αποστραγγιστικών τάφρων προβλέπονται στις ίδιες θέσεις όπως και σήμερα, είτε προς τον Κηφισό, είτε προς το αγρόκτημα Ρωμαϊκού για την μεταφορά αρδευτικού νερού. Η διέλευση από την ΣΓ γίνεται αναγκαστικά στις θέσεις υφιστάμενων οχετών της ΣΓ.

Τα τεχνικά αφορούν σε κιβωτοειδείς (ΚΟ) και σωληνωτούς (ΣΟ) οχετούς με τυποποιημένες διαστάσεις του εμπορίου. Το υλικό των κιβωτοειδών οχετών θα είναι οπλισμένο σκυρόδεμα κατάλληλης αντοχής και θα μεταφέρονται προκατασκευασμένοι ή θα κατασκευάζονται επί τόπου σε μικρό εργοταξιακό χώρο που μπορεί να εγκατασταθεί εντός των ορίων αναδασμού, εφόσον οι διαστάσεις τους δεν είναι τυποποιημένες.

Σύμφωνα με την έννοια του αγροτικού αναδασμού όπως αυτή ορίζεται στον νόμο 674/1977, ο αναδασμός περιλαμβάνει το σύνολο των εργασιών που στόχο έχουν την διαμόρφωση, διάταξη και συγκέντρωση της έγγειας ιδιοκτησίας φυσικών ή νομικών προσώπων μιας περιοχής σε ελάχιστο ως

προς τον αριθμό και μεγαλύτερα ως προς την έκταση αγροτεμάχια, ή τουλάχιστον σε αγροτεμάχια των οποίων το σχήμα, η θέση και η διάταξη των ορίων τους, επιτρέπουν την καλύτερη παραγωγική τους αξιοποίηση και εκμετάλλευση. Υπό το πρίσμα αυτό, ιδιαίτερης σημασίας είναι η χάραξη της οδοποιίας, η οποία εξυπηρετεί δύο σκοπούς: τον διαχωρισμό/δημιουργία των αρδευτικών μονάδων και την πρόσβαση σε αυτές. Το συνολικό μήκος των νέων οδών προκύπτει περίπου 33km.

Κατά την εκπόνηση της Μελέτης Περιβαλλοντικών Επιπτώσεων (ΜΠΕ) εξετάσθηκαν όλες οι πιθανές επιπτώσεις από το έργο κατά τη φάση κατασκευής και λειτουργίας του, καθώς και ο τρόπος αντιμετώπισης των επιπτώσεων αυτών.

Η εκτίμηση και αξιολόγηση των περιβαλλοντικών επιπτώσεων από την κατασκευή και λειτουργία του έργου αναγράφονται στο κεφάλαιο 9 της ΜΠΕ. Επίσης παρατίθεται πίνακας συνοπτικής παρουσίασης των επιπτώσεων που κρίνεται ότι έχουν έναν βαθμό έντασης και οι οποίες αφορούν στο σύνολό τους την φάση κατασκευής του έργου, καθώς και τη φάση λειτουργίας αυτού.

Γενικά από την αξιολόγηση των περιβαλλοντικών επιπτώσεων σε όλες τις παραμέτρους του φυσικού και ανθρωπογενούς περιβάλλοντος, τόσο στην φάση κατασκευής όσο και λειτουργίας, προκύπτει ότι το έργο στο σύνολό του θα επιφέρει από μικρής έντασης έως μεγάλης σε λίγες περιπτώσεις τοπικές επιπτώσεις, ενώ σε ορισμένες περιπτώσεις θα έχει ουδέτερες επιπτώσεις. Οι περισσότερες των επιπτώσεων εκτιμάται ότι είναι αναστρέψιμες μετά από μέτρα. Εκτιμάται συμπερασματικά ότι εφόσον ληφθούν τα προτεινόμενα μέτρα για την αντιμετώπιση – ελαχιστοποίηση των προκαλούμενων επιπτώσεων, τόσο στη φάση κατασκευής, όσο και στη φάση λειτουργίας των έργων δεν θίγεται η ακεραιότητα της περιοχής.

Επιπλέον, εκτιμάται ότι το έργο θα έχει ιδιαίτερα σημαντικές θετικές κοινωνικο-οικονομικές επιπτώσεις.

Το Δημοτικό Συμβούλιο μετά από διαλογική συζήτηση και αφού έλαβε υπόψη του:

- τις διατάξεις των άρθρων 72 & 74 του Ν. 4555/2018 (αντικατάσταση του άρθρου 65, 67 του Ν. 3852/2010) ,
- Τις διατάξεις της υπ' αριθμ 375/2022 εγκυκλίου του ΥΠ.ΕΣ. (ΑΔΑ: Ψ42Π46ΜΤΛ6-4ΙΓ) «Λειτουργία Δημοτικού Συμβουλίου»
- τις διατάξεις του άρθρου 5 του Ν. 5056/2023 (τροποποίηση του άρθρου 67 του ν. 3852/2010
- Το υπ αριθμ 2536/7-2-2025 έγγραφο της Δ/σης Περιβάλλοντος Καθαριότητας & Πρασίνου του Δήμου Λεβαδέων
- Το υπ' αριθμ. πρωτ. 22590/30-1-2025 έγγραφο της Επιτροπής Περιβάλλοντος & Ανάπτυξης Στερεάς Ελλάδας
- Την περιληπτική έκθεση επί της Μ.Π.Ε. της αρμόδιας Υπηρεσίας
- Την υπ' αριθμό 3/13-2-2025 γνωμοδότηση του Προέδρου της Δημοτικής Κοινότητας Θουρίου
- Την υπ.59/2025 Απόφαση της Δημοτικής Επιτροπής (ΑΔΑ: 9ΣΔ1ΩΛΗ-ΙΘΔ)
- Την ψήφο όλων των μελών του Δημοτικού Συμβουλίου , όπως αυτή διατυπώθηκε και δηλώθηκε στην συνεδρίαση
- Την μεταξύ των μελών του συζήτηση σύμφωνα με τα πρακτικά.

#### **ΑΠΟΦΑΣΙΖΕΙ ΟΜΟΦΩΝΑ**

**Γνωμοδοτεί ΘΕΤΙΚΑ** επί της Μελέτης Περιβαλλοντικών Επιπτώσεων (ΜΠΕ) για το έργο : «Μελέτη Αναδασμού Θουρίου» του Δήμου Λεβαδέων, Π.Ε. Βοιωτίας».

**Η απόφαση πήρε τον αριθμό 28**

**Η Πρόεδρος του Δ.Σ.**

**ΧΕΒΑ ΑΘΑΝΑΣΙΑ ( ΝΑΝΣΥ)**

**ΤΑ ΜΕΛΗ**

- |     |                               |                        |
|-----|-------------------------------|------------------------|
| 1.  | ΑΓΝΙΑΔΗΣ ΠΑΝΑΓΙΩΤΗΣ ( ΝΟΤΗΣ ) | ΠΙΣΤΟ ΑΠΟΣΠΑΣΜΑ        |
| 2.  | ΓΚΩΝΙΑΣ ΚΩΝ/ΝΟΣ               | Λιβαδειά αυθημερόν     |
| 3.  | ΙΩΑΝΝΙΔΗΣ ΒΑΣΙΛΕΙΟΣ           | Ο Δήμαρχος Λεβαδέων    |
| 4.  | ΚΑΛΛΙΑΝΤΑΣΗΣ ΧΡΗΣΤΟΣ          |                        |
| 5.  | ΚΑΤΗΣ ΧΑΡΑΛΑΜΠΟΣ              | ΔΗΜΗΤΡΙΟΣ Κ. ΚΑΡΑΜΑΝΗΣ |
| 6.  | ΛΙΑΝΟΣ ΓΕΩΡΓΙΟΣ               |                        |
| 7.  | ΠΑΠΑΒΑΣΙΛΕΙΟΥ ΑΙΚΑΤΕΡΙΝΗ      |                        |
| 8.  | ΠΟΛΥΤΑΡΧΟΥ ΛΟΥΚΑΣ             |                        |
| 9.  | ΤΖΑΘΑΣ ΓΕΩΡΓΙΟΣ               |                        |
| 10. | ΤΖΟΥΒΑΡΑΣ ΝΙΚΟΛΑΟΣ            |                        |
| 11. | ΤΟΛΙΑΣ ΔΗΜΗΤΡΙΟΣ              |                        |
| 12. | ΤΟΥΜΑΡΑΣ ΒΑΣΙΛΕΙΟΣ            |                        |
| 13. | ΜΕΡΤΖΑΝΗΣ ΚΩΝ/ΝΟΣ             |                        |
| 14. | ΓΕΡΟΝΙΚΟΛΟΥ ΛΑΜΠΡΙΝΗ          |                        |
| 15. | ΑΡΚΟΥΜΑΝΗΣ ΠΕΤΡΟΣ             |                        |
| 16. | ΚΟΤΡΟΓΙΑΝΝΟΣ ΓΕΩΡΓΙΟΣ         |                        |