

ΑΠΟΣΠΑΣΜΑ

Από το πρακτικό της με αριθμό 14/2021 ΤΑΚΤΙΚΗΣ ΜΕΙΚΤΗΣ ΣΥΝΕΔΡΙΑΣΗΣ
της Κοινότητας Λιβαδειάς

Αριθμός Απόφασης 34/2021

ΘΕΜΑ: «Προτάσεις για την κατάρτιση του ΟΠΔ και του Τεχνικού Προγράμματος Εκτελεστέων Έργων 2022»

Στην Λιβαδειά σήμερα 19^η Οκτωβρίου 2021 ημέρα Τρίτη και ώρα 17.00 συνήλθε σε τακτική μεικτή συνεδρίαση η Κοινότητα Λιβαδειάς μετά την υπ' αριθμ. 19615/15-10-2021 έγγραφη πρόσκληση της Προέδρου της κ. Μαρίας Σπ. Γκικοπούλου η οποία εκδόθηκε σύμφωνα με τις διατάξεις του άρθρου 77 του Ν.4555/2018 όπως τροποποιήθηκε από το άρθρο 184 του Ν.4635/2019, του άρθρου 10της από 11/3/2020 Πράξης Νομοθετικού Περιεχομένου (ΦΕΚ 55/ Α/11-3-2020) & της 643/69472/24-09-2021 (ΑΔΑ ΨΕ3846ΜΤΛ6-0Ρ5) εγκυκλίου του Υπουργείου Εσωτερικών.

Η Πρόεδρος της Κοινότητας Λιβαδειάς κήρυξε την έναρξη της συνεδρίασης αφού διαπιστώθηκε ότι υπάρχει νόμιμη απαρτία, επειδή σε σύνολο ένδεκα (11) μελών ήταν παρόντα εννέα (9) μέλη, δηλαδή:

ΠΑΡΟΝΤΕΣ

1. Γκικοπούλου Μαρία
2. Πάτρας Κων/νος
3. Λιναρδούτσος Νικόλαος
4. Κατή Ιωάννα
5. Σκάρλας Λάμπρος (απεχώρησε κατά τη συζήτηση του 1ου θέματος)
6. Ανδρίτσος Αγαμέμνονας
7. Πούλου-Βαγενά Κων/να
8. Καντά Ελένη
9. Αλογοσκούφης Χρήστος

ΑΠΟΝΤΕΣ

1. Ροζάνας Ηλίας
 2. Μπούκιος Ταξιάρχης
- οι οποίοι είχαν προσκληθεί νόμιμα.

Στην συνεδρίαση παρευρέθη ο Προϊστάμενος Δ/σης Τεχνικών Υπηρεσιών & ο Γενικός Γραμματέας του Δήμου.

Τα πρακτικά της συνεδρίασης τηρήθηκαν από την υπάλληλο Κων/να Τσιτσοπούλου-Ρήγα που έχει ορισθεί με σχετική απόφαση Δημάρχου και παρίστατο στην συνεδρίαση μέσω τηλεδιάσκεψης.

Εισηγούμενη η Πρόεδρος το 1ο θέμα της ημερήσιας διάταξης (20^ο στην υπ' αριθμ. 19615/15-10-2021 πρόσκληση της Προέδρου) έθεσε υπόψη των μελών το υπ' αριθμ. 12714/08-07-2021 έγγραφο της Δ/σης Τεχνικών Υπηρεσιών του Δήμου στο οποίο αναγράφονται:

Έχοντας υπ' όψιν:

*το άρθρο 86 § 4,5 του Ν. 3852/2010 σύμφωνα με το οποίο "το Συμβούλιο της Δημοτικής ή Τοπικής Κοινότητας με απόφαση που λαμβάνεται ένα μήνα τουλάχιστον πριν την κατάρτιση του Επιχειρησιακού και Τεχνικού Προγράμματος του Δήμου, εισηγείται στην Εκτελεστική Επιτροπή με σειρά προτεραιότητας, ανάλογα με τον επείγοντα χαρακτήρα των αναγκών των κατοίκων της Περιφέρειας σας και τις προτεραιότητες για την Τοπική Ανάπτυξη της", και σύμφωνα και με τις δράσεις που περιλαμβάνει το Ολοκληρωμένο Επιχειρησιακό Πρόγραμμα του Δήμου Λεβαδέων, παρακαλούμε όπως μας αποστείλετε τις προτάσεις σας για έργα που πρέπει να εκτελεστούν ώστε να συμπεριληφθούν στο Ο.Π.Δ. και στο **Τεχνικό Πρόγραμμα Εκτελεστέων Έργων έτους 2022**, της Τεχνικής Υπηρεσίας του Δήμου Λεβαδέων **το αργότερο μέχρι την 15η Ιουλίου 2021.***

Στις τελικές σας προτάσεις να συμπεριληφθούν και οι επιμέρους αποφάσεις σας που λήφθηκαν κατά την διάρκεια του τρέχοντος έτους.

Κατά την διαλογική συζήτηση μεταξύ των άλλων ελέχθησαν:

ΕΛ.ΚΑΝΤΑ: Ο συνδυασμός μας επαναφέρει και φέτος την φιλοσοφία ύπαρξης 3 αξόνων που είναι: Αντιπλημμυρικά έργα, αντισεισμική προστασία και προστασία από φωτιές. Να παρθούν όλα τα μέτρα όπως η ύπαρξη δεξαμενών με νερό να γίνουν αντιπυρικές ζώνες κλπ για προστασία του περιβαλλοντικού ιστού. Ν γίνουν αντιπλημμυρικά έργα που να προλαμβάνουν και όχι να τρέχουμε εκ των υστέρων.

Κ.ΠΑΤΡΑΣ: Ο ηλεκτροφωτισμός της πόλης μετά τις 8 το βράδυ τώρα που νυχτώνει και νωρίς είναι σαν σε εμπόλεμη κατάσταση. Υπάρχει πλήρης συσκότιση σε κεντρικούς δρόμους όπως η Αθηνών , η Καραγιαννοπούλου αλλά και στο κέντρο της πόλης. Να βρεθεί χώρος μέσα στην πόλη για να αθλούνται τα παιδιά. Ίσως και στις αθλητικές εγκαταστάσεις στον Άγιο Σπυριδώνα ο Δήμος σε συνεργασία με την Περιφέρεια. Επίσης η κατασκευή χώρου για τα αδέσποτα.

ΧΡ.ΑΛΟΓΟΣΚΟΥΦΗΣ: Να ολοκληρωθεί η διάνοιξη των οδών Δημάρχου Χρήστου Παλαιολόγου, Ρούμελης και η οδός Φρουρίου (κοντά την Πυροσβεστική). Η ύπαρξη αθλητικού τουρισμού στην πόλη μας εάν γίνουν παρεμβάσεις στο κλειστό γυμναστήριο με την λειτουργία του κλιματισμού (που υπάρχει αλλά δεν λειτουργεί) την δημιουργία αίθουσας ιατρείου την προμήθεια απινιδωτή θα μπορέσουμε να φιλοξενήσουμε πανελλήνιους και ευρωπαϊκούς αγώνες. Να γίνει ανάδειξη του αρχαιολογικού χώρου στον «Προφήτη Ηλία», η ύπαρξη εύκολης πρόσβασης στο «Κάστρο» η αξιοποίηση της ακίνητης περιουσίας του Δήμου μας επί της οδού Γρηγορησιώτου καθώς και την αξιοποίηση του παλαιού καρατικού νοσοκομείου. Να γίνουν έργα όπως κατασκευή αποδυτηρίων κλπ στα γήπεδα τένις στην «Τουρκοπούλα»

Οι σύμβουλοι Λ. Σκάρλας και Κ.Πούλου Βαγενά καθώς και ο συνδυασμός «Λαϊκή Συσπείρωση» κατέθεσαν έγγραφες κατατέθηκαν έγγραφες προτάσεις για την κατάρτιση του ΟΠΔ 2022 που επισυνάπτονται της απόφασης.

Η Δημοτική Κοινότητα αφού έλαβε υπόψη της:

Το υπ' αριθμ. 12955/08-07-2021 της Δ/νσης ΤΥΔΛ

Τις διατάξεις του άρθρου 84 του Ν. 4555/2018 (ΦΕΚ 133Α/19-7-2018

Το άρθρο 86 παρ. 4,5 του Ν.3852/2020

Την διαλογική συζήτηση σύμφωνα με τα ηχογραφημένα πρακτικά.

ΑΠΟΦΑΣΙΖΕΙ ΟΜΟΦΩΝΑ

Εισηγείται στην Εκτελεστική Επιτροπή -μέσω της Δ/νσης ΤΥΔΛ- το Τεχνικό Πρόγραμμα Εκτελεστέων Έργων έτους 2022 έτσι όπως αυτό συζητήθηκε και αναγράφεται τόσο στο εισηγητικό όσο και στο συνημμένο της παρούσας απόφασης.-

Η απόφαση αυτή πήρε αριθμό 34/2021

**Η Πρόεδρος του Συμβουλίου
της Κοιν/τας Λιβαδειάς
ΜΑΡΙΑ ΣΠ.ΓΚΙΚΟΠΟΥΛΟΥ**

Τα Μέλη

1. Πάτρας Κων/νος
2. Λιναρδούτσος Νικόλαος
3. Κατή Ιωάννα
4. Ανδρίτσος Αγαμέμνων
5. Πούλου-Βαγενά Κων/να
6. Καντά Ελένη
7. Χρ. Αλογοσκούφης

ΛΙΒΑΔΕΙΑ 20/10/2021

Η ΠΡΟΕΔΡΟΣ

ΜΑΡΙΑ ΣΠ. ΓΚΙΚΟΠΟΥΛΟΥ

Πούλου Κωνσταντίνα
Σύμβουλος Κοινότητας Λιβαδειάς
29 Σεπτεμβρίου 2021

Προτάσεις για την κατάρτιση Ο.Π.Δ. 'Ετους 2022



Αγαπητή Πρόεδρε Κοινότητας Λιβαδειάς, κα Γκικοπούλου Μαρία. απαντώντας στην επιστολή σας (από 3/8/2021) όπου μας ζητάτε προτάσεις για την κατάρτιση του Ο.Π.Δ και του Τεχνικού Προγράμματος Εκτελεστέων έργων έτους 2022 σας επισυνάπτω τα παρακάτω

Αρχικά να επισημάνω ότι θεωρώ πολύ σημαντικό ότι η Δημοτική αρχή ζητά την γνώμη μας και προτάσεις για την αναβάθμιση της ποιότητας ζωής και καθημερινότητας των Δημοτών μας. Είμαστε κι εμείς Δημότες, ζούμε στην πόλη μας, συναναστρεφόμαστε με πολίτες. Οι προτάσεις που ακολουθούν είναι μετά από συνομιλίες μου μαζί τους.

Πριν σας παρουσιάσω τις επι μέρους προτάσεις για την πόλη μας θα ήθελα (μετά τους πρόσφατους σεισμούς στην χώρα μας) να δοθεί προτεραιότητα σε έργα που αφορούν την αντισεισμική προστασία στα σχολεία με σκοπό την προστασία των παιδιών, την αξιοποίηση και αναβάθμιση των αθλητικών εγκαταστάσεων του Δήμου (το ταρτάν στο Δημοτικό Στάδιο «Λάμπρος Κατσώνης» έχει διαβρωθεί) και να αξιοποιηθούν οι παιδικές χαρές του Δήμου.

ΠΑΡΚΑ ΤΣΕΠΗΣ

Τα Πάρκα Τσέπης είναι χώροι πρασίνου μικρής κλίμακας που σπάνια ξεπερνούν τα 600 τ.μ. και απευθύνονται στο ευρύ κοινό είτε βρίσκονται σε δημόσιο είτε σε ιδιωτικό χώρο. Συνήθως δημιουργούνται ευκαιριακά, πάνω σε ακανόνιστα κομμάτια κενής ή «ξεχασμένης» αστικής γης, και η μορφή τους εξαρτάται από τη διάταξη των οικοδομικών τετραγώνων και του οδικού δικτύου της περιοχής.

Τα Πάρκα Τσέπης δεν στοχεύουν στην εξυπηρέτηση μιας ολόκληρης πόλης, αλλά συνδέονται άμεσα με την γειτονιά που τα φιλοξενεί καλύπτοντας τις ανάγκες της ή συνδέονται σε ένα ευρύτερο λειτουργικό δίκτυο Πάρκων Τσέπης, μέσω πεζοδρόμων,

«πράσινων» διαδρομών και ποδηλατοδρόμων, παρέχοντας εύκολη πρόσβαση και χρήση σε όλους τους ενδεχόμενους χρήστες. Εξαιτίας του ευκαιριακού σχηματισμού τους ενδέχεται να έχουν θεματικό χαρακτήρα εξυπηρετώντας καλύτερα συγκεκριμένες χρήσεις και τμήμα του κοινωνικού συνόλου(π.χ. ως μέρος ξεκούρασης, παιχνιδιού, αθλητισμού, πολιτιστικών δρώμενων).

Η δράση τους για την επίτευξη της συνολικής ευημερίας του τόπου είναι πολυποίκιλη καθώς συνεισφέρει στην πολεοδομική, περιβαλλοντική, εικαστική, οικονομική και κοινωνική αναβάθμιση των αστικών κέντρων.

Τα πάρκα τσέπης έχουν πολλαπλά οφέλη για τις πόλεις. Είναι μικρές πράσινες πινελιές που αλλάζουν το γκρίζο αστικό τοπίο, δίνοντας ανάσες οξυγόνου στους κατοίκους και τους επισκέπτες. Αξίζει να σημειωθεί επίσης, ότι δημιουργούνται με φιλικά προς το περιβάλλον υλικά. Πέρα από τη συμβολή τους στην προστασία του περιβάλλοντος με τα φυτά, τα δέντρα, τα λουλούδια και τον δροσισμό, ο ρόλος τους για την αντιμετώπιση της απομόνωσης των κατοίκων των μεγαλουπόλεων είναι καταλυτικός. Αξία που πολλαπλασιάζεται στην περίοδο της πανδημίας. Έχουν δηλαδή και μία πολύ σημαντική κοινωνική συμβολή.

Η δημιουργία τους, εντάσσεται στο πρόγραμμα «Υιοθέτησε την πόλη σου». Το πρόγραμμα υλοποιείται για πρώτη φορά στην Αθήνα και αποτελεί μια πλατφόρμα ανάπτυξης συνεργασιών μεταξύ του Δήμου Αθηναίων και της ιδιωτικής πρωτοβουλίας. Σήμερα, περισσότεροι από 100 ιδιωτικοί φορείς, σύλλογοι και ιδρύματα, συμμετέχουν στο πρόγραμμα δίνοντας τη δυνατότητα να γίνουν μέσω δωρεών σημαντικές αλλαγές στην πόλη με ταχύτητα, ευελιξία και διαφάνεια.

Πιστεύω ότι είναι ένα εφαρμόσιμο έργο, που μπορεί να γίνει σταδιακά και μπορεί να αλλάξει σημαντικά δημοτικές «γωνιές» της πόλης μας,

Μετά από αυτοψία αναγνώρισα δημόσιους χώρους όπως παρκάκια και παλιές παιδικές χαρές, που πιστεύω ότι χρήζουν αναβάθμισης.

Ενδεικτικά σας επισυνάπτω:

1. Παιδική Χαρά στην οδό Αγίας Άνης

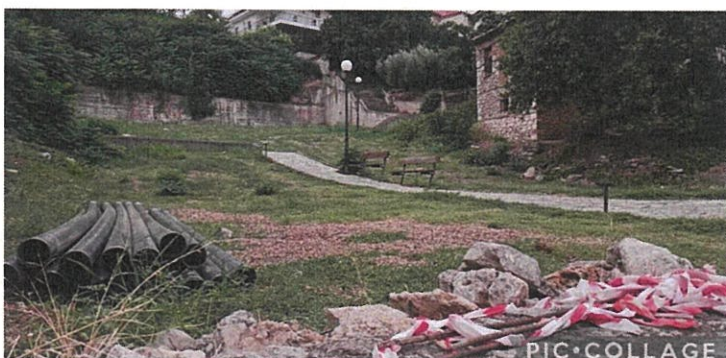

2. Πάνω μέρος από το ρέμα της Καλαμκανούς, κάτω από το σπίτι του Παπά Δημήτρη:



3. Απέναντι από το κέντρο πρόληψης ναρκωτικών. Ακριβώς κάτω από το μικρό πάρκινγκ που είναι πάνω στον δρόμο. Δίπλα στο ποτάμι.



Επικινδύνως ετοιμόρροπο κτίριο στην πόλη!

Αγαπητή Πρόεδρε Κοινότητας Λιβαδειάς, σε πολυσύχναστη οδό της πόλης υπάρχει κτίριο εγκαταλελειμμένο πάνω από πενήντα χρόνια. Τα τελευταία όμως έχει αρχίσει να καθίσταται επικίνδυνο για τους πολίτες. Προχθες «έφυγε κομμάτι» όταν από κάτω περνούσε μια πρόσφυγας με μωρό σε καρότσι και αλλά δυο νήπια μαζί της. Από το σημείο περνούν μαθητές κατά την μετακίνηση τους προς το 8ο Δημοτικό και το 2ο Γυμνάσιο και Λύκειο Λιβαδειάς. Έχω ενημερώσει τον Αντιδήμαρχο Τεχνικών Έργων του Δήμου μας κ. Αποστόλου Ιωάννη. Γνωρίζω ότι είναι δύσκολη υπόθεση γιατί το κτίριο δεν ανήκει στον Δήμο. Πρέπει να ασχοληθούν η Αστυνομία, ο Δήμος, ο εισαγγελέας. Πρέπει να ζητηθεί να κατεδαφιστεί για λόγους δημόσιας ασφαλείας. Το εν λόγω κτίριο βρίσκεται απέναντι από το πατρικό μου σπίτι. Αγωνιούν όλοι οι γείτονες και διατίθενται όλοι να υπογράψουν επιστολή διαμαρτυρίας, Σας επισυνάπτω φωτογραφίες του κτιρίου.

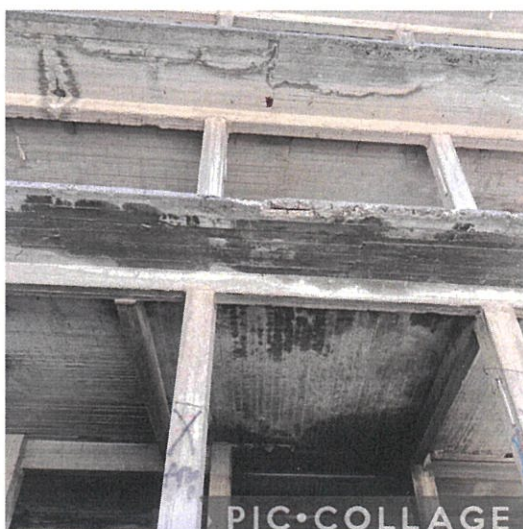
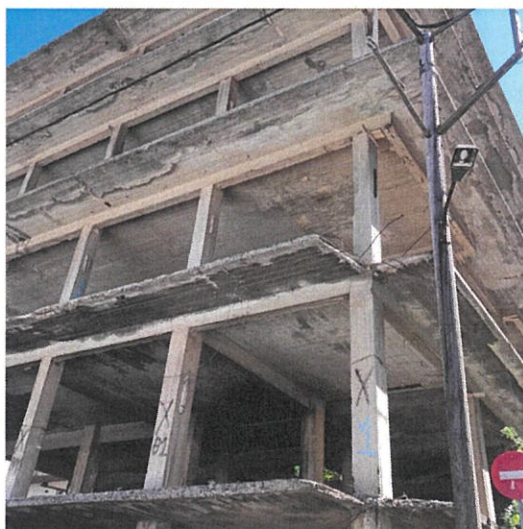

Διάβρωση πεζοδρομίου στην οδό Γρηγορίου Λαμπράκη

Στην οδό Γρηγορίου Λαμπράκη, στην συμβολή με την Ηρακλέους, τμήμα του πεζοδρομίου έχει καταστραφεί και δυσχεραίνει την διέλευση των πεζών. Οι κάτοικοι της περιοχής το χρησιμοποιούν άτυπα και άναρχα ως πάρκινγκ. Στην Τεχνική Υπηρεσία του Δήμου υπάρχει αίτημα πολίτη για αποκατάσταση του πεζοδρομίου και τοποθέτηση προστατευτικών μπαρών και παγκακίου. Επίσης τα παρκάκια επί της Ηρακλέους χρήζουν αναβάθμισης. Επισυνάπτονται φωτογραφίες.



Αιτήματα για ένταξη στο Ολοκληρωμένο Πρόγραμμα Στήριξης του Συλλόγου Ελικωνίων για το χωριό Ελικώνας (Ζερίκι).

Ως μέλος του Συλλόγου Ελικωνίων σας επισυνάπτω αιτήματα του Συλλόγου προς τον Δήμο Λεβαδέων :

1. Ανάπλαση αύλειο χώρου Μουσείου Αγροτικής Κληρονομιάς.
2. Επισκευή πλακόστρωτου πλατείας του χωριού.
3. Αποκατάσταση πλακόστρωτων δρόμων εκατέρωθεν της πλατείας.
4. Διάνοιξη και επίστρωση περιφερειακού δρόμου.
5. Συντήρηση (βάψιμο) κουφωμάτων Μουσείου Αγροτικής Κληρονομιάς.
6. Αγροτική οδοποιία προς Άγιο Κωνσταντίνο και πηγάδι.
7. Επισκευή πηγαδιού για κτηνοτροφική υδροδότηση.
8. Εσωτερική οδοποιία μέσα στο χωριό. Αρχικά να επισημάνω

Πιστεύοντας ότι οι προτάσεις μου θα αξιολογηθούν για την αναβάθμιση της πόλης μας είναι στην διάθεση σας για οποιαδήποτε βοήθεια ή διευκρίνιση.

Με εκτίμηση

Πούλου Κωνσταντίνα

1. ΠΕΡΑ ΧΩΡΙΟ
ΟΔΟΣΤΡΩΜΑ ΑΠΟ ΤΑ ΦΑΝΑΡΙΑ ΤΟΥΛΑΧΙΣΤΟΝ ΜΕΧΡΙ ΤΗΝ ΕΚΚΛΗΣΙΑ

2. ΤΣΟΥΚΑΛΑΔΕΣ
ΟΔΟΣΤΡΩΜΑ ΑΠΟ ΧΥΤΑ ΜΕΧΡΙ ΧΩΡΙΟ.

3. ΛΙΒΑΔΕΙΑ
ΑΓΙΩΝ ΘΕΟΔΩΡΩΝ (ΔΡΟΜΟΣ ΓΗΠΕΔΟΥ ΧΑΝΤΑΚΙΑ ΚΑΙ ΠΕΖΟΔΡΟΜΙΟ, ΤΑ ΟΜΒΡΙΑ
ΑΠΟ 8^ο ΔΗΜΟΤΙΚΟ ΚΑΙ ΚΥΡΙΑΚΙΔΟΥ. ΟΔΟΣΤΡΩΜΑ ΕΠΙΣΚΕΥΗ ΚΛΙΣΗΣ.
ΗΛΕΚΤΡΟΝΙΚΟ ΠΡΩΤΟΚΟΛΛΟ- ΑΙΤΗΜΑΤΑ ΠΟΛΙΤΩΝ, wifi δεν παίζει.
ΣΥΝΤΗΡΗΣΗ ΣΧΟΛΙΩΝ ΚΑΙ ΑΥΛΙΩΝ ΧΩΡΩΝ, ΤΑΒΙΘΑ - ΠΡΩΤΟΓΕΝΗΤΙΚΟΣ.

4. ΠΑΙΔΙΚΕΣ ΧΑΡΕΣ

5. ΑΝΑΛΗΨΗ
Ασφαλτοστρώση ζαγαροδρόμου, εντός χωριού σε κάποια δρομάκια δεν έχει πίσσα
στο περιβαντολογικό κέντρο παιδική χαρά, φωτισμός, επιδιόρθωση κτηρίου
εσωτερικά, φτιάξιμο εξωτερικός χώρος.

6. ΔΙΑΒΟΥΛΕΥΣΗ ΑΝΟΙΚΤΗ ΣΤΟ ΚΟΙΝΟ

ΣΚΑΡΛΑΣ

ΛΑΜΠΡΟΣ



19-10-2021

ΠΡΟΤΑΣΕΙΣ ΓΙΑ ΕΡΓΑ

1. Πάγια θέση του συνδυασμού μας είναι :
 - α. Αντισεισμική προστασία σχολικών μονάδων
 - β. Αντιπλημμυρικά έργα
 - γ. Αντιπυρικές ζώνες στα περιαστικά δάση
2. Ολοκλήρωση διάνοιξης οδού **ΧΡΗΣΤΟΥ ΠΑΛΑΙΟΛΟΓΟΥ** (πρώην Αισχύλου)
3. Ολοκλήρωση διάνοιξης οδού **ΡΟΥΜΕΛΗΣ**, από Αγίου Αθανασίου μέχρι Δελφών)
4. Ολοκλήρωση διάνοιξης οδού **ΘΟΥΡΙΟΥ**, ανατολικά Πυροσβεστικής Υπηρεσίας
5. Διαμόρφωση χώρων στάθμευσης επισκεπτών (Ι.Χ. αυτοκινήτων & λεωφορείων)
6. Αθλητικές εγκαταστάσεις,
 - Κλειστό γυμναστήριο
 - Κλιματισμός
 - Μικροφωνική
 - Ιατρείο, διαμόρφωση αίθουσας & εξοπλισμό
 - Προμήθεια απινιδωτή
 - Εξωτερικός χώρος, αντιολισθητικό δάπεδο (χαλαζία) & χάραξη γραμμών μπάσκετ
 - Ολοκλήρωση εργασιών αθλητικών εγκαταστάσεων στη θέση **ΤΟΥΡΚΟΠΟΥΛΑ**, γήπεδα τένις, περίφραξη, αποδυτήρια, χώρος στάθμευσης
 - Δημιουργία αθλητικών εγκαταστάσεων στους άυλειους χώρους σχολικών μονάδων
 - Παρεμβάσεις στο δημοτικό στάδιο, για φιλοξενία αγώνων κλασικού αθλητισμού
7. Ανάδειξη αρχαίου ναού **ΒΑΣΙΛΕΩΣ ΔΙΟΣ** & βελτίωση προσβασιμότητας
8. Βελτίωση προσβασιμότητας στο Κάστρο
9. Αξιοποίηση οικοπέδου έναντι εκκλησίας Ευαγγελίστριας, στο Λυκοχώρι
10. Αξιοποίηση ακινήτου στην οδό Γρηγορησιώτη, για πολιτιστικές εκδηλώσεις
11. Αξιοποίηση παλαιού νοσοκομείου
12. Παρεμβάσεις στην προβολή & ανάδειξη του ποταμιού, σ' όλο το μήκος
13. Πεζοδρόμια στην οδό Ελευθερίου Γονή, από οδό Δημάρχου Ανδρεαδάκη (πρώην Πεσόντων Μαχητών) μέχρι την οδό Σοφοκλέους.
14. Ολοκλήρωση εργασιών ανακαίνισης κολυμβητηρίου & κατασκευή νέου
15. Κατασκευή τοιχίου συγκράτησης εδάφους, στην οδό Βυζαντίου, μεταξύ των οδών Σπυροπούλου & Λάμπρου Λάμπρου
16. Αξιοποίηση περιαστικών δασών, με διαμόρφωση χώρων αναψυχής
17. Συντήρηση & επισκευή σχολικών κτιρίων
18. Δημιουργία νέων παιδότοπων στις γειτονιές

Λιβαδειά 19-10-2021

Τα μέλη της Λαϊκής Συσπείρωσης
Κοινότητας Λιβαδειάς
Καντά Ελένη
Αλογοσκούφης Χρήστος
Μπούκιος Ταξιάρχης