

ΑΠΟΣΠΑΣΜΑ

Από το πρακτικό της αριθμ.2020-20ης Τακτικής Συνεδρίασης –
ΜΕ ΤΗΛΕΔΙΑΣΚΕΨΗ
του Δημοτικού Συμβουλίου Λεβαδέων
Αριθμός απόφασης 182

ΘΕΜΑ: Έγκριση Σχεδίου Αντιμετώπισης εκτάκτων αναγκών και άμεση/βραχεία διαχείριση των συνεπειών από εκδήλωση σεισμών, με την κωδική ονομασία “ΕΓΚΕΛΑΔΟΣ” του Δήμου Λεβαδέων (Η 6/2020 Απόφαση Εκτελεστικής Επιτροπής)

Στη Λιβαδειά σήμερα την 18η Νοεμβρίου 2020, ημέρα Τετάρτη και ώρα 18:00 μ.μ , συνήλθε σε συνεδρίαση το Δημοτικό Συμβούλιο του Δήμου Λεβαδέων , η οποία λόγω των κατεπειγόντων μέτρων που έχουν ληφθεί για την αποφυγή της διάδοσης του κορωνοϊού COVID-19 πραγματοποιήθηκε με τηλεδιάσκεψη κατ'εφαρμογή : α) των διατάξεων του άρθρου 10 παρ. 1 της από 11/3/2020 Πράξης Νομοθετικού Περιεχομένου (ΦΕΚ 55/Α/11-3-2020) «Κατεπείγοντα μέτρα αντιμετώπισης των αρνητικών συνεπειών της εμφάνισης του κορωνοϊού COVID-19 και της ανάγκης περιορισμού της διάδοσής του», β) της με αριθμ. πρωτ. 18318/13-03-2020 (ΑΔΑ: 9ΛΠΧ46ΜΤΛ6-1ΑΕ) εγκυκλίου του Υπουργείου Εσωτερικών «Σύγκληση συλλογικών οργάνων των δήμων των περιφερειών και των εποπτευόμενων νομικών τους προσώπων, κατά το διάστημα λήψης των μέτρων αποφυγής και διάδοσης του κορωνοϊού COVID-19» και γ) της παρ.1 της υπ αριθμ. 40/31-03-2020 (ΑΔΑ: 6ΩΠΥ46ΜΤΛ6-50Ψ) εγκυκλίου του Υπουργείου Εσωτερικών «Ενημέρωση για την εφαρμογή του κανονιστικού πλαισίου αντιμετώπισης του κορωνοϊού COVID 19, αναφορικά με την οργάνωση και λειτουργία των δήμων» δ) της με αριθμ. πρωτ. 1822/16-03-2020 (ΑΔΑ: ΨΕΚ946ΜΤΛΠ-004) εγκυκλίου του Υπουργείου Ψηφιακής Διακυβέρνησης «Παροχή διευκρινήσεων και οδηγιών σχετικά με την εφαρμογή της υπηρεσίας τηλεδιάσκεψης e:Presence.gov.gr» ε) Την παρ 3 της υπ αριθμ. ΔΙΔΑΔ/Φ69/133/Οικ.20764/7-11-2020 εγκυκλίου του Υπουργείου Εσωτερικών (ΑΔΑ:Ψ48Γ46ΜΤΛ6-ΛΣΡ) « **Μέτρα και ρυθμίσεις στο πλαίσιο της ανάγκης περιορισμού της διασποράς του κορωνοϊού**». και ύστερα από την από **22640/12-11-2020** έγγραφη πρόσκληση του Προέδρου του Δημοτικού Συμβούλου κ. Μητά Αλέξανδρου, η οποία επιδόθηκε ηλεκτρονικά σε κάθε Σύμβουλο και στον κ. Δήμαρχο, σύμφωνα με τις διατάξεις του άρθρου 74 του Ν.4555/2019 << Μεταρρύθμιση του θεσμικού πλαισίου της

Τοπικής Αυτοδιοίκησης - Εμβάθυνση της Δημοκρατίας - Ενίσχυση της Συμμετοχής – Βελτίωση της οικονομικής και αναπτυξιακής λειτουργίας των Ο.Τ.Α. [Πρόγραμμα «ΚΛΕΙΣΘΕΝΗΣ Ι»] - >>, (αντικατάσταση του άρθρου 67 του Ν.3852/2010) .

Διαπιστώθηκε κατά την έναρξη της συνεδρίασης ότι υπάρχει νόμιμη απαρτία, επειδή σε σύνολο 33 συμβούλων ήταν παρόντες 21 σύμβουλοι δηλαδή:

ΠΑΡΟΝΤΕΣ

1. Καλογρηάς Αθανάσιος
2. Μητάς Αλέξανδρος
3. Τσεσμετζής Εμμανουήλ
4. Δήμου Ιωάννης
5. Αποστόλου Ιωάννης
6. Σάκκος Μάριος
7. Νταντούμη Ιωάννα
8. Καράβα Χρυσοβαλάντου Βασιλική (Βάλια)
9. Μερτζάνης Κων/νος
10. Γιαννακόπουλος Βρασίδης
11. Σαγιάννης Μιχαήλ
12. Πούλου Γιώτα
13. Γαλανός Κων/νος
14. Τόλιας Δημήτριος
15. Καπλάνης Κων/νος
16. Τζουβάρας Νικόλαος
17. Καράλης Χρήστος
18. Κοτσικώνας Επαμεινώνδας

ΑΠΟΝΤΕΣ

1. Πούλος Ευάγγελος
2. Φορτώσης Αθανάσιος
3. Παπαϊωάννου Λουκάς
4. Αρκουμάνης Πέτρος
5. Γερονικολού Λαμπρινή
6. Μπαρμπέρης Νικόλαος
7. Αλεξίου Λουκάς
8. Πλιακοστάμος Κων/νος
9. Χέβα Αθανασία(Νάνσυ)
10. Σπυρόπουλος Δημοσθένης

Δεν παρέστησαν αν

και κλήθηκαν νόμιμα

19 Μπράλιος Νικόλαος

20 Τσιφής Δημήτριος

21 Καραμάνης Δημήτριος

23 Τουμαράς Βασίλειος (προσήλθε στο 5^ο ΘΗΔ)

24 Κατής Χαράλαμπος (προσήλθε στο 5^ο ΘΗΔ)

Στην συνεδρίαση ήταν παρών ο προσκληθείς Δήμαρχος κ. Ταγκαλέγκας Ιωάννης.

Στην συνεδρίαση παρευρέθηκε για την τήρηση των πρακτικών και η υπάλληλος του τμήματος Υποστήριξης Πολιτικών Οργάνων Μπαλάσκα Αγγελική.

Το 8^ο θέμα της ημερήσιας διάταξης, της υπ αριθμ. **22640/12-11-2020** πρόσκλησης (9^ο στον Πίνακα Θεμάτων Συνεδρίασης), τίθεται προς συζήτηση ύστερα από το υπ αριθμ. 22576/12-11-2020 έγγραφο του Γραφείου Δημάρχου που διαβιβάζει την υπ' αριθμ. 6/2020 απόφαση της Εκτελεστικής Επιτροπής του Δήμου, με την οποία εισηγείται στο Δημοτικό Συμβούλιο ΘΕΤΙΚΑ για το Σχέδιο Αντιμετώπισης εκτάκτων αναγκών και άμεση/βραχεία διαχείριση των συνεπειών από εκδήλωση σεισμών του Δήμου Λεβαδέων με την κωδική ονομασία "ΕΓΚΕΛΑΔΟΣ" του Δήμου Λεβαδέων όπως αυτό συντάχθηκε από το Τμήμα Περιβάλλοντος, Πρασίνου και Πολιτικής Προστασίας της Δ/νσης Περιβάλλοντος, Καθαριότητας και Πρασίνου του Δήμου

Ακολουθώς το λόγο πήρε ο κ. Δήμαρχος ο οποίος είπε ότι πρόκειται για το ετήσιο σχέδιο που συντάχθηκε από το γραφείο Πολιτικής Προστασίας του Δήμου Λεβαδέων σε συνεργασία με την Δ/νση Σχεδιασμού και Αντιμετώπισης Εκτάκτων Αναγκών της Γ.Γ Πολιτικής Προστασίας καθώς και με όλες τις συναρμόδιες υπηρεσίες όπως την Πυροσβεστική, την Αστυνομία κ.α. Στο σχέδιο αυτό αποτυπώνονται οι δράσεις του Δήμου για την πρόληψη την παρέμβαση όπου απαιτείται για τη αποφυγή επικίνδυνων καταστάσεων εξ αιτίας αυτών των φαινομένων και βεβαίως οι παρεμβάσεις που πρέπει να γίνουν σε περίπτωση καταστροφικών φαινομένων. Είναι απαραίτητος αυτός ο σχεδιασμός γιατί όλο και πιο συχνά εμφανίζονται φυσικές καταστροφές στη χώρα μας κυρίως εξαιτίας των παρεμβάσεων του ανθρώπινου παράγοντα στη φύση αλλά και της κλιματικής αλλαγής.

Η επικεφαλής της μείζονος μειοψηφίας δημοτική σύμβουλος κα Γιώτα Πούλου τόνισε και εκείνη με τη σειρά της την αναγκαιότητα σύνταξης του παραπάνω σχεδίου γιατί όλο και πιο συχνά παρατηρούμε και στην περιοχή μας να παρουσιάζονται μη προβλέψιμα καταστροφικά φαινόμενα εξαιτίας της κλιματικής αλλαγής.

Λαμβάνοντας το λόγο ο επικεφαλής της δημοτικής παράταξης « Λαϊκή Συσπείρωση Λιβαδειάς» δημοτικός σύμβουλος κ. Κοτσικώνας Επαμεινώνδας είπε ότι είναι απαραίτητο το σχέδιο αλλά είναι επίσης απαραίτητη η οικονομική ενίσχυση των Δήμων από το κράτος για την οχύρωση του Δήμου μας από τον κίνδυνο επικίνδυνων και καταστροφικών φαινομένων και την αποφυγή απωλειών σε ανθρώπινο δυναμικό. Τόνισε επίσης ότι ο Δήμος θα πρέπει να προβεί σε ελέγχους σχετικά με τη αντισεισμική θωράκιση των σχολείων και των υπηρεσιών του και όπου απαιτείται να γίνουν οι απαραίτητες ενέργειες προκειμένου να

ενισχυθούν τα κτίρια για την αποφυγή απώλειας ανθρώπινου δυναμικού. Επιπλέον τόνισε ότι η Δημοτική αρχή θα πρέπει να προβεί στην άμεση διεκδίκηση πόρων από την κεντρική εξουσία , για την αντισεισμική προστασία και θωράκιση των κτιριακών της εγκαταστάσεων .

Απαντώντας ο κ. Δήμαρχος είπε ότι γίνεται έλεγχος στις κτιριακές εγκαταστάσεις του Δήμου και ειδικότερα σε αυτές των σχολικών μονάδων γίνεται μακροσκοπικός έλεγχος από την Τεχνική Υπηρεσία του Δήμου. Όσον αφορά τις παρεμβάσεις γίνονται μικρές παρεμβάσεις στα μέτρα των δυνατοτήτων του Δήμου.

Το Δημοτικό Συμβούλιο μετά από διαλογική συζήτηση και λαμβάνοντας υπόψη του:

- Την Πράξη Νομοθετικού Περιεχομένου (ΦΕΚ 42/25.02.2020 τεύχος Α'): «Κατεπείγοντα μέτρα αποφυγής και περιορισμού της διάδοσης κορωνοϊού».
- την από 11-3-2020 Πράξη Νομοθετικού Περιεχομένου (Π.Ν.Π) « Κατεπείγοντα μέτρα αντιμετώπισης των αρνητικών συνεπειών της εμφάνισης του κορωνοϊού COVID-19 και της ανάγκης περιορισμού της διάδοσής του» (ΦΕΚ 55/τ.Α/11-3-2020)
- την με αριθμ. Πρωτ 18318/13-3-2020 (ΑΔΑ:9ΛΠΧ46ΜΤΛ6-1ΑΕ) εγκύκλιο του Υπουργείου Εσωτερικών, και την με αριθμ. Πρωτ 20930/31-3-2020 Εγκύκλιο του Υπουργείου Εσωτερικών (ΑΔΑ: 6ΩΠΥ46ΜΤΛ6-50Ψ) .
- της παρ.1 της υπ αριθμ. 40/31-03-2020 (ΑΔΑ: 6ΩΠΥ46ΜΤΛ6-50Ψ) εγκυκλίου του Υπουργείου Εσωτερικών «Ενημέρωση για την εφαρμογή του κανονιστικού πλαισίου αντιμετώπισης
- την με αριθμ. πρωτ. 1822/16-03-2020 (ΑΔΑ: ΨΕΚ946ΜΤΛΠ-004) εγκύκλιο του Υπουργείου Ψηφιακής Διακυβέρνησης «Παροχή διευκρινίσεων και οδηγιών σχετικά με την εφαρμογή της υπηρεσίας τηλεδιάσκεψης e:Presence.gov.gr»
- Την παρ 3 της υπ αριθμ. ΔΙΔΑΔ/Φ69/133/Οικ.20764/7-11-2020 εγκυκλίου του Υπουργείου Εσωτερικών (ΑΔΑ:Ψ48Γ46ΜΤΛ6-ΛΣΡ) « **Μέτρα και ρυθμίσεις στο πλαίσιο της ανάγκης περιορισμού της διασποράς του κορωνοϊού**».
- τις διατάξεις των άρθρων 65,67,238 του Ν.3852/10, όπως τροποποιήθηκαν με το άρθρο 72 και 74 του Ν. 4555/2018
- Το υπ.αρ.4858/25-06-2020 έγγραφο της Γενικής Γραμματείας Πολιτικής Προστασίας , της Δ/σης Σχεδιασμού & Αντιμετώπισης Εκτάκτων Αναγκών
- Το υπ αριθμ 22576/12-11-2020 έγγραφο του Γραφείου Δημάρχου
- Την υπ αριθμ 6/2020 Απόφαση της Εκτελεστικής Επιτροπής

- Την ψήφο όλων των μελών του Δημοτικού Συμβουλίου , όπως αυτή διατυπώθηκε και δηλώθηκε δια ζώσης στην τηλεδιάσκεψη

- Την μεταξύ των μελών του συζήτηση σύμφωνα με τα πρακτικά.

ΑΠΟΦΑΣΙΖΕΙ ΟΜΟΦΩΝΑ

Εγκρίνει το παρακάτω προσαρτώμενο Σχέδιο Αντιμετώπισης εκτάκτων αναγκών και άμεση/βραχεία διαχείριση των συνεπειών από εκδήλωση σεισμών με την κωδική ονομασία “ΕΓΚΕΛΑΔΟΣ” του Δήμου Λεβαδένων που συντάχθηκε από το Τμήμα Περιβάλλοντος, Πρασίνου και Πολιτικής Προστασίας της Δ/σης Περιβάλλοντος ,Καθαριότητας και Πρασίνου του Δήμου και εισηγήθηκε η Εκτελεστική Επιτροπή με την υπ’αριθμ 6/2020 Απόφασή της .

Η απόφαση πήρε τον αριθμό 182

Ο Πρόεδρος του Δ.Σ.

Μητάς Αλέξανδρος

ΤΑ ΜΕΛΗ

- 1 Καλογρηάς Αθανάσιος
- 2 Τσεσμετζής Εμμανουήλ
- 3 Δήμου Ιωάννης
- 4 Αποστόλου Ιωάννης
- 5 Σάκκος Μάριος
- 6 Νταντούμη Ιωάννα
- 7 Καραάβα Χρυσοβαλάντου Βασιλική (Βάλια)
- 8 Μερτζάνης Κων/νος
- 9 Γιαννακόπουλος Βρασίδης
- 10 Σαγιάννης Μιχαήλ
- 11 Πούλου Γιώτα
- 12 Γαλανός Κων/νος
- 13 Τόλιας Δημήτριος
- 14 Καπλάνης Κων/νος
- 15 Τζουβάρης Νικόλαος
- 16 Καραλής Χρήστος
- 17 Κοτσικώνας Επαμεινώνδας
- 18 Μπράλιος Νικόλαος
- 19 Τσιφής Δημήτριος
- 20 Καραμάνης Δημήτριος
- 21 Τουμαράς Βασίλειος
- 22 Κατής Χαράλαμπος

ΠΙΣΤΟ ΑΠΟΣΠΑΣΜΑ

Λιβαδειά αυθημερόν
Ο Δήμαρχος Λεβαδέων

ΙΩΑΝΝΗΣ .Δ. ΤΑΓΚΑΛΕΓΚΑΣ



ΔΗΜΟΣ
ΛΕΒΑΔΕΩΝ

ΔΗΜΟΣ ΛΕΒΑΔΕΩΝ

**ΣΧΕΔΙΟ ΑΝΤΙΜΕΤΩΠΙΣΗΣ ΕΚΤΑΚΤΩΝ
ΑΝΑΓΚΩΝ ΚΑΙ ΑΜΕΣΗ/ΒΡΑΧΕΙΑ
ΔΙΑΧΕΙΡΙΣΗ ΤΩΝ ΣΥΝΕΠΕΙΩΝ ΑΠΟ
ΕΚΔΗΛΩΣΗ ΣΕΙΣΜΩΝ ΤΟΥ
ΔΗΜΟΥ ΛΕΒΑΔΕΩΝ**

ΣΥΜΦΩΝΑ ΜΕ ΤΑ ΟΡΙΖΟΜΕΝΑ ΣΤΟ
ΓΕΝΙΚΟ ΣΧΕΔΙΟ ΠΟΛΙΤΙΚΗΣ ΠΡΟΣΤΑΣΙΑΣ
ΜΕ ΤΗΝ ΚΩΔΙΚΗ ΟΝΟΜΑΣΙΑ
«ΕΓΚΕΛΑΔΟΣ»

ΛΙΒΑΔΕΙΑ



Γενική Γραμματεία
Πολιτικής Προστασίας

Με το Σχέδιο Αντιμετώπισης Εκτάκτων Αναγκών και Άμεσης/Βραχείας Διαχείρισης των Συνεπειών από την Εκδήλωση Σεισμών του Δήμου ΛΕΒΑΔΕΩΝ επιδιώκεται η άμεση και συντονισμένη απόκριση των εμπλεκόμενων φορέων σε Τοπικό επίπεδο για την αποτελεσματική αντιμετώπιση εκτάκτων αναγκών από την εκδήλωση σεισμών και την άμεση διαχείριση των συνεπειών τους.

Στο πλαίσιο αυτό, στο παρόν σχέδιο δόθηκε η κωδική ονομασία «ΕΓΚΕΛΑΔΟΣ» χάριν συντομίας και διαφοροποίησής του από άλλα σχέδια. Ο Εγκέλαδος στην ελληνική μυθολογία φέρεται ως ο αρχηγός των Γιγάντων, γιος του Ταρτάρου και της Γης. Στη Γιγαντομαχία ο Εγκέλαδος ήταν αντίπαλος της θεάς Αθηνάς, η οποία τον εξουδετέρωσε ρίχνοντας πάνω του τη Σικελία. Από τότε ο Εγκέλαδος προσπαθεί να ελευθερωθεί, προκαλώντας έτσι σεισμούς και εκρήξεις του ηφαιστείου της Αίτνας.

Έγκριση και έναρξη ισχύος του παρόντος Σχεδίου

Η ισχύς του παρόντος Σχεδίου Αντιμετώπισης Εκτάκτων Αναγκών και Άμεσης/Βραχείας Διαχείρισης Συνεπειών από την Εκδήλωση Σεισμών του Δήμου ΛΕΒΑΔΕΩΝ αρχίζει από την ημερομηνία έγκρισής του από το Δημοτικό Συμβούλιο.

Με την έκδοση του παρόντος προγενέστερα σχέδια παύουν να ισχύουν.

ΕΓΚΡΙΝΕΤΑΙ

...../...../2020

Για το Δημοτικό Συμβούλιο Δήμου ΛΕΒΑΔΕΩΝ

Ο ΔΗΜΑΡΧΟΣ

ΙΩΑΝΝΗΣ Δ. ΤΑΓΚΑΛΕΓΚΑΣ

ΠΙΝΑΚΑΣ ΠΕΡΙΕΧΟΜΕΝΩΝ

ΈΓΚΡΙΣΗ ΚΑΙ ΕΝΑΡΞΗ ΙΣΧΥΟΣ ΤΟΥ ΠΑΡΟΝΤΟΣ ΣΧΕΔΙΟΥ

ΠΡΟΛΟΓΟΣ

ΓΕΝΙΚΑ ΣΤΟΙΧΕΙΑ ΤΟΥ ΔΗΜΟΥ ΛΕΒΑΔΕΩΝ

ΜΕΡΟΣ 1. ΕΙΣΑΓΩΓΗ

- 1.1 ΙΣΤΟΡΙΚΟ ΣΥΝΤΑΞΗΣ ΠΡΟΗΓΟΥΜΕΝΩΝ ΕΚΔΟΣΕΩΝ
- 1.2 ΧΑΡΑΚΤΗΡΙΣΜΟΣ ΒΑΘΜΟΥ ΑΣΦΑΛΕΙΑΣ
- 1.3 ΠΙΝΑΚΑΣ ΔΙΑΝΟΜΗΣ
- 1.4 ΈΝΑΡΞΗ ΙΣΧΥΟΣ ΚΑΙ ΕΞΟΥΣΙΟΔΟΤΗΣΗ ΕΦΑΡΜΟΓΗΣ ΤΟΥ ΣΧΕΔΙΟΥ
- 1.5 ΟΔΗΓΙΕΣ ΓΙΑ ΤΗΝ ΕΝΕΡΓΟΠΟΙΗΣΗ ΚΑΙ ΕΦΑΡΜΟΓΗ ΤΟΥ ΣΧΕΔΙΟΥ

ΜΕΡΟΣ 2. ΣΚΟΠΟΣ / ΣΤΟΧΟΙ / ΑΝΑΛΥΣΗ ΚΙΝΔΥΝΟΥ / ΙΔΕΑ ΕΠΙΧΕΙΡΗΣΕΩΝ

- 2.1 ΣΚΟΠΟΣ
- 2.2 ΑΝΤΙΚΕΙΜΕΝΙΚΟΙ ΣΤΟΧΟΙ
- 2.3 ΑΝΑΛΥΣΗ ΚΙΝΔΥΝΟΥ – ΚΑΤΑΣΤΑΣΗ – ΠΑΡΑΔΟΧΕΣ – ΠΡΟΫΠΟΘΕΣΕΙΣ- ΠΑΡΑΜΕΤΡΟΙ ΣΧΕΔΙΑΣΜΟΥ
- 2.3.1 Ανάλυση Κινδύνου
- 2.3.2 Κατάσταση – Παραδοχές – Προϋποθέσεις- Παράμετροι Σχεδιασμού
- 2.4 ΙΔΕΑ ΕΠΙΧΕΙΡΗΣΕΩΝ

ΜΕΡΟΣ 3. ΡΟΛΟΙ, ΑΡΜΟΔΙΟΤΗΤΕΣ ΚΑΙ ΚΥΡΙΕΣ ΔΡΑΣΕΙΣ ΤΟΥ ΔΗΜΟΥ ΛΕΒΑΔΕΩΝ, ΓΙΑ ΤΗΝ ΑΝΤΙΜΕΤΩΠΙΣΗ ΕΚΤΑΚΤΩΝ ΑΝΑΓΚΩΝ ΚΑΙ ΤΗΝ ΑΜΕΣΗ/ΒΡΑΧΕΙΑ ΔΙΑΧΕΙΡΙΣΗ ΣΥΝΕΠΕΙΩΝ ΑΠΟ ΤΗΝ ΕΚΔΗΛΩΣΗ ΣΕΙΣΜΩΝ

- 3.1 ΠΡΟΠΑΡΑΣΚΕΥΑΣΤΙΚΕΣ ΔΡΑΣΕΙΣ ΤΟΥ ΔΗΜΟΥ ΛΕΒΑΔΕΩΝ
- 3.2 ΠΡΟΠΑΡΑΣΚΕΥΑΣΤΙΚΗ ΣΥΓΚΛΗΣΗ ΣΥΝΤΟΝΙΣΤΙΚΟΥ ΤΟΠΙΚΟΥ ΟΡΓΑΝΟΥ ΤΟΥ ΔΗΜΟΥ ΛΕΒΑΔΕΩΝ (ΣΤΟ) ΓΙΑ ΤΗΝ ΕΤΟΙΜΟΤΗΤΑ ΑΝΤΙΜΕΤΩΠΙΣΗΣ ΚΙΝΔΥΝΩΝ ΑΠΟ ΤΗΝ ΕΚΔΗΛΩΣΗ ΣΕΙΣΜΩΝ
- 3.3 ΔΡΑΣΕΙΣ ΑΥΞΗΜΕΝΗΣ ΕΤΟΙΜΟΤΗΤΑΣ ΤΟΥ ΔΗΜΟΥ ΛΕΒΑΔΕΩΝ ΕΝ ΟΨΕΙ ΕΠΑΠΕΙΛΟΥΜΕΝΟΥ ΚΙΝΔΥΝΟΥ ΓΙΑ ΤΗΝ ΕΚΔΗΛΩΣΗ ΣΕΙΣΜΩΝ
- 3.4 ΔΡΑΣΕΙΣ ΤΟΥ ΔΗΜΟΥ ΛΕΒΑΔΕΩΝ ΓΙΑ ΤΗΝ ΑΝΤΙΜΕΤΩΠΙΣΗ ΕΚΤΑΚΤΩΝ ΑΝΑΓΚΩΝ ΜΕΤΑ ΤΗΝ ΕΚΔΗΛΩΣΗ ΣΕΙΣΜΟΥ
- 3.5 ΔΡΑΣΕΙΣ ΤΟΥ ΔΗΜΟΥ ΛΕΒΑΔΕΩΝ ΣΤΗΝ ΑΜΕΣΗ/ΒΡΑΧΕΙΑ ΔΙΑΧΕΙΡΙΣΗ ΣΥΝΕΠΕΙΩΝ ΜΕΤΑ ΤΗΝ ΕΚΔΗΛΩΣΗ ΣΕΙΣΜΟΥ
- 3.6 ΣΥΓΚΛΗΣΗ ΣΥΝΤΟΝΙΣΤΙΚΩΝ ΤΟΠΙΚΩΝ ΟΡΓΑΝΩΝ ΤΟΥ ΔΗΜΟΥ ΛΕΒΑΔΕΩΝ (ΣΤΟ) ΜΕΤΑ ΤΗΝ ΕΚΔΗΛΩΣΗ ΣΕΙΣΜΟΥ, ΓΙΑ ΤΗΝ ΑΝΤΙΜΕΤΩΠΙΣΗ ΕΚΤΑΚΤΩΝ ΑΝΑΓΚΩΝ ΚΑΙ ΤΗΝ ΑΜΕΣΗ/ΒΡΑΧΕΙΑ ΔΙΑΧΕΙΡΙΣΗ ΤΩΝ ΣΥΝΕΠΕΙΩΝ

ΜΕΡΟΣ 4. ΣΥΣΤΗΜΑ ΚΙΝΗΤΟΠΟΙΗΣΗΣ ΠΟΛΙΤΙΚΗΣ ΠΡΟΣΤΑΣΙΑΣ ΔΗΜΟΥ ΛΕΒΑΔΕΩΝ

- 4.1 ΠΡΟΠΑΡΑΣΚΕΥΑΣΤΙΚΕΣ ΔΡΑΣΕΙΣ ΤΟΥ ΔΗΜΟΥ ΛΕΒΑΔΕΩΝ
 - 4.1.1 Δήμαρχος ΛΕΒΑΔΕΩΝ
 - 4.1.2 Αντιδήμαρχος θεμάτων Πολιτικής Προστασίας
 - 4.1.3 Γραφείο Πολιτικής Προστασίας του Δήμου ΛΕΒΑΔΕΩΝ
 - 4.1.4 Τεχνικές Υπηρεσίες του Δήμου ΛΕΒΑΔΕΩΝ
 - 4.1.5 Υπηρεσία Πρόνοιας του Δήμου ΛΕΒΑΔΕΩΝ
 - 4.1.6 Οικονομικές Υπηρεσίες του Δήμου ΛΕΒΑΔΕΩΝ
 - 4.1.7 Πρόεδροι Τοπικών Κοινοτήτων Δήμου ΛΕΒΑΔΕΩΝ

**4.2 ΠΡΟΠΑΡΑΣΚΕΥΑΣΤΙΚΗ ΣΥΓΚΛΗΣΗ ΣΥΝΤΟΝΙΣΤΙΚΟΥ ΤΟΠΙΚΟΥ ΟΡΓΑΝΟΥ ΤΟΥ ΔΗΜΟΥ
ΛΕΒΑΔΕΩΝ (ΣΤΟ) ΓΙΑ ΤΗΝ ΕΤΟΙΜΟΤΗΤΑ ΑΝΤΙΜΕΤΩΠΙΣΗΣ ΚΙΝΔΥΝΩΝ ΑΠΟ ΤΗΝ
ΕΚΔΗΛΩΣΗ ΣΕΙΣΜΩΝ**

4.2.1 Δήμαρχος ΛΕΒΑΔΕΩΝ

4.2.2 Αντιδήμαρχος θεμάτων Πολιτικής Προστασίας

4.2.3 Γραφείο Πολιτικής Προστασίας του Δήμου ΛΕΒΑΔΕΩΝ

4.2.4 Γραμματέας του Συντονιστικού Τοπικού Οργάνου του Δήμου ΛΕΒΑΔΕΩΝ

**4.3 ΔΡΑΣΕΙΣ ΑΥΞΗΜΕΝΗΣ ΕΤΟΙΜΟΤΗΤΑΣ ΤΟΥ ΔΗΜΟΥ ΛΕΒΑΔΕΩΝ ΕΝ ΟΨΕΙ ΕΠΑΠΕΙΛΟΥΜΕΝΟΥ
ΚΙΝΔΥΝΟΥ ΓΙΑ ΤΗΝ ΕΚΔΗΛΩΣΗ ΣΕΙΣΜΩΝ**

4.3.1 Δήμαρχος ΛΕΒΑΔΕΩΝ

4.3.2 Αντιδήμαρχος θεμάτων Πολιτικής Προστασίας

4.3.3 Γραφείο Πολιτικής Προστασίας του Δήμου ΛΕΒΑΔΕΩΝ

**4.4 ΔΡΑΣΕΙΣ ΤΟΥ ΔΗΜΟΥ ΛΕΒΑΔΕΩΝ ΣΤΗΝ ΑΝΤΙΜΕΤΩΠΙΣΗ ΕΚΤΑΚΤΩΝ ΑΝΑΓΚΩΝ ΜΕΤΑ ΤΗΝ
ΕΚΔΗΛΩΣΗ ΤΟΥ ΣΕΙΣΜΟΥ**

4.4.1 Δήμαρχος ΛΕΒΑΔΕΩΝ

4.4.2 Αντιδήμαρχος θεμάτων Πολιτικής Προστασίας

4.4.3 Γραφείο Πολιτικής Προστασίας του Δήμου ΛΕΒΑΔΕΩΝ

4.4.4 Διεύθυνση Τεχνικών Υπηρεσιών του Δήμου ΛΕΒΑΔΕΩΝ

4.4.5 Διεύθυνση Οικονομικών Υπηρεσιών του Δήμου ΛΕΒΑΔΕΩΝ

4.4.6 Διεύθυνση Διοικητικών Υπηρεσιών του Δήμου ΛΕΒΑΔΕΩΝ

4.4.7 Υπηρεσία Πρόνοιας του Δήμου ΛΕΒΑΔΕΩΝ

4.4.8 Τηλεφωνικό Κέντρο Δήμου ΛΕΒΑΔΕΩΝ

4.4.9 Δημόσια Επιχείρηση Ύδρευσης και Αποχέτευσης (ΔΕΥΑ) του Δήμου ΛΕΒΑΔΕΩΝ

4.4.10 Πρόεδροι Τοπικών Κοινοτήτων Δήμου ΛΕΒΑΔΕΩΝ

4.5 ΔΡΑΣΕΙΣ ΤΟΥ ΔΗΜΟΥ ΛΕΒΑΔΕΩΝ ΣΤΗΝ ΑΜΕΣΗ/ΒΡΑΧΕΙΑ ΔΙΑΧΕΙΡΙΣΗ ΤΩΝ ΣΥΝΕΠΕΙΩΝ

4.5.1 Δήμαρχος ΛΕΒΑΔΕΩΝ

4.5.2 Αντιδήμαρχος θεμάτων Πολιτικής Προστασίας

4.5.3 Γραφείο Πολιτικής Προστασίας του Δήμου ΛΕΒΑΔΕΩΝ

4.5.4 Τεχνικές Υπηρεσίες του Δήμου ΛΕΒΑΔΕΩΝ

4.5.5 Διεύθυνση Διοικητικών Υπηρεσιών του Δήμου ΛΕΒΑΔΕΩΝ

4.5.6 Διεύθυνση Οικονομικών Υπηρεσιών του Δήμου ΛΕΒΑΔΕΩΝ

4.5.7 Υπηρεσία Πρόνοιας του Δήμου ΛΕΒΑΔΕΩΝ

4.5.8 Τηλεφωνικό Κέντρο Δήμου ΛΕΒΑΔΕΩΝ

4.5.9 ΔΕΥΑ του Δήμου ΛΕΒΑΔΕΩΝ

4.5.10 Πρόεδροι Τοπικών Κοινοτήτων Δήμου ΛΕΒΑΔΕΩΝ

ΜΕΡΟΣ 5. ΕΠΙΚΟΙΝΩΝΙΕΣ ΚΑΙ ΡΟΗ ΠΛΗΡΟΦΟΡΙΩΝ

5.1 ΜΕΣΑ ΕΠΙΚΟΙΝΩΝΙΑΣ

5.2 ΡΟΗ ΠΛΗΡΟΦΟΡΙΩΝ

5.2.1 Αρχική ειδοποίηση για επιπτώσεις από σεισμό και αντιμετώπιση εκτάκτων αναγκών

**5.2.2 Ροή πληροφοριών κινητοποίησης φορέων για τη διαχείριση των συνεπειών και της
άμεσης/βραχείας αποκατάστασης**

ΜΕΡΟΣ 6. ΣΥΣΤΗΜΑ ΚΙΝΗΤΟΠΟΙΗΣΗΣ ΠΟΛΙΤΙΚΗΣ ΠΡΟΣΤΑΣΙΑΣ - ΣΥΝΤΟΝΙΣΤΙΚΕΣ ΟΔΗΓΙΕΣ ΥΛΟΠΟΙΗΣΗΣ ΔΡΑΣΕΩΝ ΠΟΛΙΤΙΚΗΣ ΠΡΟΣΤΑΣΙΑΣ

6.1 ΑΥΞΗΜΕΝΗ ΕΤΟΙΜΟΤΗΤΑ ΓΙΑ ΤΗΝ ΑΝΤΙΜΕΤΩΠΙΣΗ ΚΙΝΔΥΝΩΝ ΑΠΟ ΤΗΝ ΕΚΔΗΛΩΣΗ ΣΕΙΣΜΩΝ

6.2 ΔΙΟΙΚΗΣΗ, ΈΛΕΓΧΟΣ & ΣΥΝΤΟΝΙΣΜΟΣ ΕΠΙΧΕΙΡΗΣΕΩΝ

6.3 ΕΠΙΣΗΜΗ ΑΝΑΚΟΙΝΩΣΗ ΧΑΡΑΚΤΗΡΙΣΤΙΚΩΝ ΣΕΙΣΜΙΚΟΥ ΦΑΙΝΟΜΕΝΟΥ

6.4 ΑΡΧΙΚΗ ΕΚΤΙΜΗΣΗ ΣΥΝΕΠΕΙΩΝ

6.5 ΕΠΙΚΟΙΝΩΝΙΕΣ

6.6 ΚΙΝΗΤΟΠΟΙΗΣΗ

6.6.1 Κινητοποίηση σε τοπικό επίπεδο

6.6.2 Κινητοποίηση φορέων λειτουργίας και συντήρησης δικτύων και υποδομών στην περιοχή που εκδηλώθηκε ο σεισμός

6.6.3 Κινητοποίηση σε κεντρικό επίπεδο

6.7 ΕΠΙΧΕΙΡΗΣΕΙΣ ΈΡΕΥΝΑΣ, ΔΙΑΣΩΣΗΣ 57

6.8 ΆΜΕΣΗ ΠΑΡΟΧΗ ΒΟΗΘΕΙΑΣ ΚΑΙ ΥΠΟΣΤΗΡΙΞΗΣ ΤΩΝ ΠΛΗΓΕΝΤΩΝ

6.8.1 Χώροι καταφυγής πληθυσμού

6.8.2 Οργάνωση, λειτουργία και διοικητική μέριμνα χώρων άμεσης στέγασης πληγέντων

6.9 ΔΙΑΚΟΠΗ ΜΑΘΗΜΑΤΩΝ, ΛΟΓΩ ΕΚΤΑΚΤΩΝ ΣΥΝΘΗΚΩΝ ΑΠΟ ΤΗΝ ΕΚΔΗΛΩΣΗ ΣΕΙΣΜΟΥ

6.10 ΑΝΤΙΜΕΤΩΠΙΣΗ ΕΚΤΑΚΤΩΝ ΑΝΑΓΚΩΝ ΚΑΙ ΔΙΑΧΕΙΡΙΣΗ ΣΥΝΕΠΕΙΩΝ ΛΟΓΩ ΕΠΑΓΟΜΕΝΩΝ ΦΑΙΝΟΜΕΝΩΝ

6.11 ΕΝΕΡΓΟΠΟΙΗΣΗ ΜΝΗΜΟΝΙΟΥ ΣΥΝΕΡΓΑΣΙΑΣ ΜΕΤΑΞΥ ΤΟΥ Ε.Α.Γ.Μ.Ε. ΚΑΙ ΤΗΣ Γ.Γ.Π.Π.

6.12 ΧΩΡΟΙ ΠΡΟΣΩΡΙΝΗΣ ΕΝΑΠΟΘΕΣΗΣ ΜΠΑΖΩΝ

6.13 ΛΗΨΗ ΜΕΤΡΩΝ ΔΙΑΣΦΑΛΙΣΗΣ ΤΗΣ ΠΟΙΟΤΗΤΑΣ ΤΟΥ ΠΟΣΙΜΟΥ ΝΕΡΟΥ

6.14 ΑΠΟΚΛΙΜΑΚΩΣΗ

6.15 ΕΝΗΜΕΡΩΣΗ ΚΟΙΝΟΥ ΓΙΑ ΔΡΑΣΕΙΣ ΠΟΥ ΔΡΟΜΟΛΟΓΟΥΝΤΑΙ ΓΙΑ ΤΗΝ ΑΝΤΙΜΕΤΩΠΙΣΗ ΕΚΤΑΚΤΩΝ ΑΝΑΓΚΩΝ ΚΑΙ ΤΗΝ ΑΜΕΣΗ/ΒΡΑΧΕΙΑ ΔΙΑΧΕΙΡΙΣΗ ΤΩΝ ΣΥΝΕΠΕΙΩΝ ΑΠΟ ΤΗΝ ΕΚΔΗΛΩΣΗ ΣΕΙΣΜΩΝ

6.16 ΣΥΝΕΡΓΑΣΙΑ ΤΩΝ ΦΟΡΕΩΝ ΣΥΝΤΗΡΗΣΗΣ ΤΟΥ ΟΔΙΚΟΥ ΔΙΚΤΥΟΥ ΜΕ ΤΟΥΣ ΦΟΡΕΙΣ ΑΠΟΚΑΤΑΣΤΑΣΗΣ ΒΛΑΒΩΝ ΔΙΚΤΥΩΝ ΚΟΙΝΗΣ ΩΦΕΛΕΙΑΣ

ΜΕΡΟΣ 7. ΟΡΓΑΝΩΜΕΝΗ ΠΡΟΛΗΠΤΙΚΗ ΑΠΟΜΑΚΡΥΝΣΗ ΠΟΛΙΤΩΝ

7.1 ΚΑΤΕΥΘΥΝΤΗΡΙΕΣ ΟΔΗΓΙΕΣ ΓΙΑ ΤΗ ΛΗΨΗ ΑΠΟΦΑΣΗΣ

7.2 ΣΧΕΔΙΟ ΔΡΑΣΗΣ

7.3 ΕΙΔΙΚΟΤΕΡΕΣ ΔΡΑΣΕΙΣ

7.4 ΜΝΗΜΟΝΙΑ ΕΝΕΡΓΕΙΩΝ ΓΙΑ ΤΗΝ ΥΛΟΠΟΙΗΣΗ ΤΗΣ ΔΡΑΣΗΣ ΤΗΣ ΟΡΓΑΝΩΜΕΝΗΣ ΑΠΟΜΑΚΡΥΝΣΗΣ ΠΟΛΙΤΩΝ ΛΟΓΩ ΣΕΙΣΜΩΝ

ΜΕΡΟΣ 8. ΥΠΟΣΤΗΡΙΞΗ & ΕΞΕΛΙΞΗ ΣΧΕΔΙΟΥ

8.1 ΕΚΠΑΙΔΕΥΣΗ

8.2 ΈΛΕΓΧΟΣ ΣΧΕΔΙΟΥ - ΑΣΚΗΣΕΙΣ

8.2.1 Διενέργεια Ασκήσεων Πολιτικής Προστασίας σε επίπεδο Δήμων και Περιφερειών της χώρας

8.3 ΑΝΑΘΕΩΡΗΣΗ & ΕΠΙΚΑΙΡΟΠΟΙΗΣΗ ΣΧΕΔΙΟΥ

8.4 ΤΗΡΗΣΗ ΣΤΟΙΧΕΙΩΝ ΕΙΔΙΚΟΥ ΦΑΚΕΛΟΥ ΚΑΤΑΣΤΡΟΦΗΣ

ΜΕΡΟΣ 9. ΠΕΡΙΒΟΛΗ-ΕΜΦΑΝΙΣΗ ΥΠΑΛΛΗΛΩΝ ΠΟΛΙΤΙΚΗΣ ΠΡΟΣΤΑΣΙΑΣ ΣΕ ΕΠΙΧΕΙΡΗΣΕΙΣ

ΠΑΡΑΡΤΗΜΑΤΑ

ΠΑΡΑΡΤΗΜΑ Α ΧΑΡΤΟΓΡΑΦΙΚΟ ΥΛΙΚΟ

ΠΑΡΑΡΤΗΜΑ Β ΜΝΗΜΟΝΙΑ ΕΝΕΡΓΕΙΩΝ

B1) ΜΝΗΜΟΝΙΟ ΕΝΕΡΓΕΙΩΝ ΚΙΝΗΤΟΠΟΙΗΣΗΣ ΤΟΥ ΔΗΜΟΥ ΛΕΒΑΔΕΩΝ ΓΙΑ ΤΗΝ
ΑΝΤΙΜΕΤΩΠΙΣΗ ΚΙΝΔΥΝΩΝ ΛΟΓΩ ΣΕΙΣΜΟΥ

B2) ΜΝΗΜΟΝΙΟ ΕΝΕΡΓΕΙΩΝ ΚΙΝΗΤΟΠΟΙΗΣΗΣ ΤΟΥ ΔΗΜΟΥ ΛΕΒΑΔΕΩΝ ΓΙΑ ΤΗΝ ΟΡΓΑΝΩΜΕΝΗ
ΠΡΟΛΗΠΤΙΚΗ ΣΕΙΣΜΟΥ

ΠΑΡΑΡΤΗΜΑ Γ ΠΙΝΑΚΑΣ ΑΠΟΔΕΚΤΩΝ

ΠΑΡΑΡΤΗΜΑ Δ ΔΗΜΟΤΙΚΕΣ ΕΝΟΤΗΤΕΣ ΚΟΙΝΟΤΗΤΕΣ ΚΑΙ ΟΙΚΙΣΜΟΙ

ΠΑΡΑΡΤΗΜΑ Ε ΠΙΝΑΚΑΣ ΑΙΡΕΤΩΝ

ΠΑΡΑΡΤΗΜΑ ΣΤ ΠΙΝΑΚΑΣ ΥΠΕΥΘΥΝΩΝ ΤΟΥ ΔΗΜΟΥ ΛΕΒΑΔΕΩΝ

ΠΑΡΑΡΤΗΜΑ Ζ ΔΙΑΘΕΣΙΜΑ ΜΗΧΑΝΗΜΑΤΑ ΤΟΥ ΔΗΜΟΥ ΚΑΙ ΠΡΟΣΩΠΙΚΟ ΠΟΥ ΤΑ ΧΕΙΡΙΖΕΤΑΙ

ΠΑΡΑΡΤΗΜΑ Η ΛΙΣΤΑ ΥΠΑΛΛΗΛΩΝ

H1 : ΟΝΟΜΑΤΕΠΩΝΥΜΑ ΚΑΙ ΤΗΛΕΦΩΝΑ ΤΕΧΝΙΚΟΥ ΠΡΟΣΩΠΙΚΟΥ ΥΔΡΕΥΣΗΣ ΤΟΥ ΔΗΜΟΥ
ΛΕΒΑΔΕΩΝ

H2: ΟΝΟΜΑΤΕΠΩΝΥΜΑ ΜΗΧΑΝΙΚΩΝ ΔΗΜΟΥ ΛΕΒΑΔΕΩΝ

H3: ΚΑΤΑΣΤΑΣΗ ΗΛΕΚΤΡΟΛΟΓΩΝ, ΥΔΡΑΥΛΙΚΩΝ & ΤΕΧΝΙΤΩΝ ΥΠΕΥΘΥΝΩΝ ΣΤΟΥΣ
ΚΑΤΑΥΛΙΣΜΟΥΣ ΓΙΑ ΤΗΝ ΠΑΡΟΧΗ ΡΕΥΜΑΤΟΣ, ΝΕΡΟΥ Κ.Α.

H4: ΚΑΤΑΣΤΑΣΗ ΥΠΕΥΘΥΝΩΝ ΓΙΑ ΤΟ ΣΤΗΣΙΜΟ ΣΚΗΝΩΝ

ΠΑΡΑΡΤΗΜΑ Θ ΜΗΤΡΩΟ ΙΔΙΩΤΙΚΩΝ ΜΗΧΑΝΗΜΑΤΩΝ

ΠΑΡΑΡΤΗΜΑ Ι ΜΟΝΑΣΤΗΡΙΑ

ΠΑΡΑΡΤΗΜΑ Κ ΜΕΤΡΑ ΑΥΤΟΠΡΟΣΤΑΣΙΑΣ

ΠΑΡΑΡΤΗΜΑ Λ ΕΘΕΛΟΝΤΙΚΑ ΤΜΗΜΑΤΑ

ΠΑΡΑΡΤΗΜΑ Μ ΠΙΝΑΚΑΣ ΥΠΕΥΘΥΝΩΝ ΤΜΗΜ. ΠΟΛΙΤΙΚΗΣ ΠΡΟΣΤΑΣΙΑΣ Π.Ε. ΒΟΙΩΤΙΑΣ

ΠΑΡΑΡΤΗΜΑ Ν ΠΥΡΟΣΒΕΣΤΙΚΕΣ ΥΠΗΡΕΣΙΕΣ

ΠΑΡΑΡΤΗΜΑ Ξ ΤΜΗΜΑΤΑ ΑΣΤΥΝΟΜΙΑΣ ΤΡΟΧΑΙΑΣ

ΠΑΡΑΡΤΗΜΑ Ο ΤΜΗΜΑΤΑ ΛΙΜΕΝΙΚΟΥ

ΠΑΡΑΡΤΗΜΑ Π ΛΟΙΠΑ ΤΗΛΕΦΩΝΑ ΑΝΑΓΚΗΣ

ΠΑΡΑΡΤΗΜΑ Ρ ΚΑΤΑΣΤΑΣΗ ΥΠΕΥΘΥΝΩΝ ΠΡΟΝΟΙΑΣ ΓΙΑ ΣΙΤΙΣΗ – ΡΟΥΧΙΣΜΟ - ΠΕΡΙΘΛΑΨΗ

ΠΑΡΑΡΤΗΜΑ Σ ΣΧΟΛΕΙΑ ΔΗΜΟΥ ΛΕΒΑΔΕΩΝ

ΠΑΡΑΡΤΗΜΑ Τ ΧΩΡΟΙ ΚΑΡΑΦΥΓΗΣ – ΚΑΤΑΥΛΙΣΜΟΥ

T1, ΧΩΡΟΙ ΚΑΤΑΦΥΓΗΣ ΠΟΛΗ ΛΙΒΑΔΕΙΑΣ ΚΑΙ ΚΟΙΝΟΤΗΤΩΝ

T2, ΧΩΡΟΙ ΚΑΤΑΥΛΙΣΜΟΥ ΠΟΛΗ ΛΙΒΑΔΕΙΑΣ ΚΑΙ ΚΟΙΝΟΤΗΤΩΝ

ΠΑΡΑΡΤΗΜΑ Υ ΘΕΡΜΑΙΝΟΜΕΝΟΙ ΧΩΡΟΙ

ΠΑΡΑΡΤΗΜΑ Φ ΚΑΤΑΣΤΑΣΗ ΦΑΡΜΑΚΕΙΩΝ

ΠΑΡΑΡΤΗΜΑ Χ ΞΕΝΟΔΟΧΕΙΑ ΚΑΙ ΛΟΙΠΑ ΚΑΤΑΛΥΜΑΤΑ

ΠΑΡΑΡΤΗΜΑ Ψ ΧΩΡΟΙ ΕΠΑΠΟΘΕΣΗΣ ΦΕΡΤΩΝ ΥΛΙΚΩΝ ΚΑΙ ΜΠΑΖΩΝ ΣΕ ΕΠΙΠΕΔΟ ΤΟΥ ΔΗΜΟΥ
ΛΕΒΑΔΕΩΝ

ΠΑΡΑΡΤΗΜΑ Ω ΠΡΟΤΥΠΟΙ ΠΙΝΑΚΕΣ

ΠΡΟΛΟΓΟΣ

Οι σεισμοί ως φαινόμενα εντάσσονται στην κατηγορία των φυσικών καταστροφών, όπως αυτές ορίζονται στο παράρτημα Α-1-1 της ΥΑ 1299/2003 (ΦΕΚ 423 Β) «Γενικό Σχέδιο Πολιτικής Προστασίας με τη συνθηματική λέξη ΞΕΝΟΚΡΑΤΗΣ», γιατί μπορεί να θέσουν σε κίνδυνο τη ζωή και την παρουσία των ανθρώπων με δυσμενείς επιπτώσεις στην οικονομία και τις υποδομές της χώρας.

Αρμόδιος φορέας για την επεξεργασία και το σχεδιασμό της αντισεισμικής πολιτικής της χώρας καθώς και για το συντονισμό των ενεργειών δημοσίου και ιδιωτικού δυναμικού για την εφαρμογή της πολιτικής αυτής σε επίπεδο πρόληψης είναι με βάση το θεσμικό του πλαίσιο ο Οργανισμός Αντισεισμικού Σχεδιασμού και Προστασίας (Ο.Α.Σ.Π.), εποπτευόμενος οργανισμός του Υπουργείου Υποδομών & Μεταφορών (Ν.1349/1983, ΦΕΚ 52 Α).

Η επιστημονική έρευνα που αφορά τη διερεύνηση των αιτιών και των συνθηκών δημιουργίας των σεισμικών γεγονότων, πραγματοποιείται στη χώρα μας από θεσμοθετημένους προς τούτο φορείς, όπως το Γεωδυναμικό Ινστιτούτο του Εθνικού Αστεροσκοπείου Αθηνών, το Ινστιτούτο Γεωλογικών και Μεταλλευτικών Ερευνών (Ι.Γ.Μ.Ε.), διάφορα εργαστήρια Πανεπιστημιακών Τμημάτων (Σεισμολογίας, Τεκτονικής, Φυσικής του Εσωτερικού της Γης κ.τ.λ.).

Η Γενική Γραμματεία Πολιτικής Προστασίας (ΓΓΠΠ) είναι αρμόδιος φορέας για την επεξεργασία, τον σχεδιασμό και την παρακολούθηση της πολιτικής της χώρας στον τομέα της πολιτικής προστασίας για την αντιμετώπιση κινδύνων από την εκδήλωση σεισμών και συντονίζει το έργο και τις δράσεις όλων των εμπλεκόμενων φορέων στην αντιμετώπιση εκτάκτων αναγκών και στην άμεση/βραχεία διαχείριση των συνεπειών τους (Ν.3013/2002, ΦΕΚ 102 Α, όπως αυτός έχει τροποποιηθεί και ισχύει). Η ΓΓΠΠ συνεργάζεται με άλλους φορείς, μεταξύ των οποίων είναι και ο ΟΑΣΠ ως υπεύθυνος για την αντισεισμική θωράκιση της χώρας, αξιοποιεί τα πορίσματα και τις προτάσεις των φορέων αυτών, τα ενσωματώνει στη γενικότερη στρατηγική της πολιτικής προστασίας και συντονίζει τη διαχείριση εκτάκτων αναγκών που προκύπτουν από σεισμούς (766/99 Γνωμοδότηση του ΝΣΚ)¹.

Στο πλαίσιο αυτό, η Γενική Γραμματεία Πολιτικής Προστασίας, ως φορέας της Κεντρικής Διοίκησης, με κύρια αποστολή το συντονισμό των φορέων που εμπλέκονται σε δράσεις αντιμετώπισης κινδύνων από την εκδήλωση σεισμών και στο πλαίσιο εφαρμογής της παραγράφου 1 του αρθ.6 του Ν.3013/2002 (όπως τροποποιήθηκε και ισχύει βάσει της παρ.2 του αρθ.104 του Ν. 4249/2014), καθώς και του Γενικού Σχεδίου Πολιτικής Προστασίας «Ξενοκράτης» (ΥΑ 1299/7-4-2003), συνέταξε το Γενικό Σχέδιο Αντιμετώπισης Εκτάκτων Αναγκών και Άμεσης/Βραχείας Διαχείρισης των Συνεπειών από την Εκδήλωση Σεισμών με την κωδική ονομασία «Εγκέλαδος», βάσει του οποίου προσδιορίζονται οι ρόλοι και οι αρμοδιότητες όλων των εμπλεκόμενων φορέων πολιτικής προστασίας, σύμφωνα με το ισχύον θεσμικό πλαίσιο που διέπει την λειτουργία τους, και δίνονται συντονιστικές κατευθυντήριες οδηγίες που αποβλέπουν στη συνέργεια, τη συνεργασία και τη διαλειτουργικότητά τους με απώτερο σκοπό την άμεση και συντονισμένη απόκρισή τους για την αντιμετώπιση κινδύνων από την εκδήλωση σεισμών. Στο κεφάλαιο 15 του ανωτέρω σχεδίου δίνονται οδηγίες σχεδίασης προς τις Περιφέρειες, τους Δήμους και τις Αποκεντρωμένες Διοικήσεις.

¹ Σύμφωνα με την 766/99 Γνωμοδότηση του ΝΣΚ, η οποία έγινε αποδεκτή από τον τότε αρμόδιο Υπουργό Π.Ε.Χ.Δ.Ε., ο ΟΑΣΠ διατηρεί την ευθύνη για την αντισεισμική θωράκιση της χώρας, ενώ η ΓΓΠΠ έχει αφενός μεν την ευθύνη του σχεδιασμού, της οργάνωσης και του συντονισμού της πολιτικής της χώρας σε θέματα πρόληψης και εξασφάλισης της ετοιμότητας της χώρας, για την αντιμετώπιση καταστροφών (από οποιαδήποτε αιτία και όχι μόνον από σεισμούς), περαιτέρω δε έχει την ευθύνη και αρμοδιότητα για την διάθεση των μέσων, το συντονισμό του έργου της πολιτικής προστασίας κατά τη διάρκεια της καταστροφής και το συντονισμό της διάθεσης της επιστημονικής ή υλικής βοήθειας από άλλες χώρες για την αντιμετώπιση καταστροφών. Επίσης, η ΓΓΠΠ, ως προκείμενο όργανο συνεργάζεται με τους διάφορους φορείς, μεταξύ των οποίων και ο ΟΑΣΠ, μετά την διεξαγωγή από αυτούς ερευνών, αξιοποιεί τα πορίσματα και τις προτάσεις των φορέων αυτών και τα ενσωματώνει στη γενικότερη στρατηγική της πολιτικής προστασίας και περαιτέρω αναθέτει στους φορείς αυτούς επιμέρους θέματα και συντονίζει τη δράση τους κατά τη διάρκεια της αντιμετώπισης του φαινομένου. Επίσης, η ΓΓΠΠ συντονίζει τη διαχείριση εκτάκτων αναγκών που προκύπτουν από σεισμούς.

Ο Δήμος ΛΕΒΑΔΕΩΝ ακολουθώντας τις οδηγίες σχεδίασης του Γενικού Σχεδίου Αντιμετώπισης Εκτάκτων Αναγκών και Άμεσης/Βραχείας Διαχείρισης των Συνεπειών από την Εκδήλωση Σεισμών με την κωδική ονομασία «Εγκέλαδος» κεφ 15.2, συνέταξε το Τοπικό Σχέδιο Αντιμετώπισης Εκτάκτων Αναγκών και Άμεσης/Βραχείας Διαχείρισης των Συνεπειών από την Εκδήλωση Σεισμών, το οποίο εγκρίθηκε από το Δημοτικό Συμβούλιο του Δήμου ΛΕΒΑΔΕΩΝ.

ΓΕΝΙΚΑ ΣΤΟΙΧΕΙΑ ΤΟΥ ΔΗΜΟΥ ΛΕΒΑΔΕΩΝ

Ο Δήμος ΛΕΒΑΔΕΩΝ έχει έδρα στην ΛΙΒΑΔΕΙΑ και ανήκει στην Περιφερειακή Ενότητα ΒΟΙΩΤΙΑΣ της Περιφέρειας ΣΤΕΡΕΑΣ ΕΛΛΑΔΑΣ

Έχει έκταση 698,79 km², νότια βρέχεται από τον Κορινθιακό κόλπο και συνορεύει με τους ακόλουθους Δήμους:

- Βόρεια με τον Δήμο Αμφίκλειας-Ελάτειας (Ν. Φθιώτιδας)
- Βορειοανατολικά με τον Δήμο Λοκρών (Ν. Φθιώτιδας)
- Ανατολικά με τους Δήμους Ορχομενού και Αλιάρτου -Θεσπιέων
- Νοτιανατολικά με τον Δήμο Θηβαίων
- Δυτικά με τον Δήμο Διστόμου -Αραχώβης -Αντίκυρας

Ο Δήμος ΛΕΒΑΔΕΩΝ διαιρείται διοικητικά στις ακόλουθες Δημοτικές Ενότητες και Κοινότητες, με τον αντίστοιχο μόνιμο πληθυσμό (ΥΑ 28549/17-04-2019 - ΦΕΚ 1327/Β' /2019):

ΑΠΟΓΡΑΦΗ ΠΛΗΘΥΣΜΟΥ ΔΗΜΟΥ ΛΕΒΑΔΕΩΝ 2011	
Περιγραφή	Μόνιμος Πληθυσμός
ΔΗΜΟΣ ΛΕΒΑΔΕΩΝ (Έδρα: Λεβάδεια,η)	31.315
ΔΗΜΟΤΙΚΗ ΕΝΟΤΗΤΑ ΔΑΥΛΕΙΑΣ	1.686
Τοπική Κοινότητα Δαυλείας	1.240
Δαύλεια,η	1.232
Μονή Κοιμήσεως Θεοτόκου Ιερουσαλήμ,η	8
Τοπική Κοινότητα Μαυρονερίου	218
Μαυρονέριον,το	214
Σταθμός Δαυλείας,ο	4
Τοπική Κοινότητα Παρορίου	228
Παρόριον,το	228
ΔΗΜΟΤΙΚΗ ΕΝΟΤΗΤΑ ΚΟΡΩΝΕΙΑΣ	3.170
Δημοτική Κοινότητα Αγίου Γεωργίου	1.693
Άγιος Γεώργιος,ο	1.693
Τοπική Κοινότητα Αγίας Άννας	261
Αγία Άννα,η	226
Ζελίτσα,η	27
Μονή Οσίου Σεραφείμ Δομβούς,η	8
Τοπική Κοινότητα Αγίας Τριάδος	652
Αγία Τριάς,η	652
Τοπική Κοινότητα Αλαλκομενών	178
Άγιος Αθανάσιος,ο	95
Αλαλκομεναί,αι	83
Τοπική Κοινότητα Κορωνείας	386
Αγία Παρασκευή,η	164
Κορώνεια,η	222
ΔΗΜΟΤΙΚΗ ΕΝΟΤΗΤΑ ΚΥΡΙΑΚΙΟΥ	2.298

Δημοτική Κοινότητα Κυριακίου	2.298
Άγιος Αθανάσιος,ο	11
Καρυώτι,το	12
Κυριάκιον,το	2.185
Παναγία Καλαμιώτισσα,η	73
Ταρσός,ο	17
ΔΗΜΟΤΙΚΗ ΕΝΟΤΗΤΑ ΛΕΒΑΔΕΩΝ	22.779
Δημοτική Κοινότητα Λεβαδέων	22.193
Άγιος Νικόλαος,ο	33
Ανάληψις,η	169
Άνω Σούρπη,η	0
Ελικών,ο	31
Λεβάδεια,η	21.379
Περαχώριον,το	325
Σταθμός,ο	17
Τζιμαίικα,τα	118
Τσουκαλάδες,οι	121
Τοπική Κοινότητα Λαφυστίου	354
Λαφύστιον,το	354
Τοπική Κοινότητα Ρωμαϊκού	232
Ρωμαϊκον,το	232
ΔΗΜΟΤΙΚΗ ΕΝΟΤΗΤΑ ΧΑΙΡΩΝΕΙΑΣ	1.382
Τοπική Κοινότητα Αγίου Βλασίου	212
Άγιος Βλάσιος,ο	212
Τοπική Κοινότητα Ακοντίου	127
Ακόντιον,το	127
Τοπική Κοινότητα Ανθοχωρίου	207
Ανθοχώριον,το	207
Τοπική Κοινότητα Βασιλικών	38
Βασιλικά,τα	38
Τοπική Κοινότητα Θουρίου	127
Θούριον,το	127
Τοπική Κοινότητα Προσηλίου	33
Προσήλιον,το	33
Τοπική Κοινότητα Προφήτου Ηλία	82
Προφήτης Ηλίας,ο	82
Τοπική Κοινότητα Χαιρωνείας	556
Χαιρώνεια,η	556

Οι Δημοτικές Ενώτητες του Δήμου Λεβαδέων με τις Κοινότητες είναι οι εξής:

Α/Α	ΔΗΜΟΤΙΚΗ ΕΝΟΤΗΤΑ	ΕΔΡΑ Δ.Ε.	ΚΟΙΝΟΤΗΤΑ	ΟΙΚΙΣΜΟΙ
	ΛΙΒΑΔΕΙΑΣ	ΛΙΒΑΔΕΙΑ	ΛΙΒΑΔΕΙΑ	ΤΣΟΥΚΑΛΑΔΕΣ
				ΑΓΙΟΣ ΝΙΚΟΛΑΟΣ
				ΑΝΑΛΗΨΗ
				ΕΛΙΚΩΝΑΣ
				ΛΑΦΥΣΤΙΟ
				ΠΕΡΑ ΧΩΡΙΟ
				ΤΖΙΜΕΙΚΑ
				ΣΤΑΘΜΟΣ
2	ΧΑΙΡΩΝΕΙΑΣ	ΧΑΙΡΩΝΕΙΑ	ΡΩΜΕΙΚΟ	
			ΛΑΦΥΣΤΙΟ	
			ΧΑΙΡΩΝΕΙΑ	
			ΑΓΙΟΣ ΒΛΑΣΗΣ	
			ΑΚΟΝΤΙΟ	
			ΑΝΘΟΧΩΡΙ	
			ΒΑΣΙΛΙΚΑ	
			ΘΟΥΡΙΟ	
3	ΚΟΡΩΝΕΙΑΣ	ΑΓΙΟΣ ΕΩΡΓΙΟΣ	ΠΡΟΣΗΛΙΟ	
			ΠΡΟΦΗΤΗΣ ΗΛΙΑΣ	
			ΑΓΙΟΣ ΓΕΩΡΓΙΟΣ	
			ΑΓΙΑ ANNA	
			ΑΓΙΑ ΤΡΙΑΔΑ	
			ΑΛΑΛΚΟΜΕΝΑΙ	ΟΙΚΙΣΜΟΣ ΑΓΙΟΥ ΑΘΑΝΑΣΙΟΥ
4	ΔΑΥΛΕΙΑΣ	ΔΑΥΛΕΙΑ	ΚΟΡΩΝΕΙΑ	ΟΙΚΙΣΜΟΣ ΑΓ. ΠΑΡΑΣΚΕΥΗΣ
			ΔΑΥΛΕΙΑ	ΔΑΥΛΕΙΑ
			ΜΑΥΡΟΝΕΡΙ	ΜΑΥΡΟΝΕΡΙ
			ΠΑΡΟΡΙ	ΠΑΡΟΡΙ
5	ΚΥΡΙΑΚΙΟΥ	ΚΥΡΙΑΚΙ	ΚΥΡΙΑΚΙ	
				ΑΓ. ΑΘΑΝΑΣΙΟΣ
				ΚΑΡΥΩΤΙ
				ΠΑΝΑΓΙΑ ΚΑΛΑΜΙΩΤΙΣΣΑ
				ΤΑΡΣΟΣ

Αναλυτικό χαρτογραφικό υλικό παρατίθεται στο **Παράρτημα Α** του παρόντος.

ΜΕΡΟΣ 1

ΕΙΣΑΓΩΓΗ

ΜΕΡΟΣ 1. ΕΙΣΑΓΩΓΗ

1.1 Ιστορικό σύνταξης προηγούμενων εκδόσεων

Σε εφαρμογή του άρθρου 17 του Ν.3013/2002 (ΦΕΚ 102 Α), με το οποίο ρυθμίζονται τα σχετικά με την κατάρτιση των σχεδίων πολιτικής προστασίας και τους υπόχρεους, προς τούτο, αρμόδιους κεντρικούς και περιφερειακούς φορείς και οργανισμούς κοινής ωφέλειας, εκδόθηκε η Υπουργική Απόφαση 1299/7-4-2003 «Έγκριση του από 7.4.2003 Γενικού Σχεδίου Πολιτικής Προστασίας με τη συνθηματική λέξη ΞΕΝΟΚΡΑΤΗΣ» (ΦΕΚ 423 Β).

Το παρόν σχέδιο συντάσσεται στα πλαίσια εφαρμογής της ανωτέρω ΥΑ 1299/7-4-2003 έγκρισης Υπουργού Εσωτερικών Δημόσιας Διοίκησης & Αποκέντρωσης του Γενικού Σχεδίου Πολιτικής Προστασίας «Ξενοκράτης» (ΦΕΚ 423 Β) και του άρθρου 63 του Ν.3852/2010 (ΦΕΚ 87 Α), όπου αναφέρεται ότι στις αρμοδιότητες της Εκτελεστικής Επιτροπής του Δήμου περιλαμβάνεται και η εισήγηση των σχεδίων αντιμετώπισης εκτάκτων αναγκών εξαιτίας φυσικών καταστροφών, σε εναρμόνιση με τα αντίστοιχα σχέδια της Περιφέρειας και του Υπουργείου Προστασίας του Πολίτη.

Το παρόν σχέδιο συντάχθηκε από το Γραφείο Πολιτικής Προστασίας του Δήμου ΛΕΒΑΔΕΩΝ Από τον Δήμο ΛΕΒΑΔΕΩΝ σύμφωνα με τις οδηγίες σχεδίασης της ΓΓΠΠ, όπως αυτές αναφέρονται αναλυτικά στην παράγραφο 15.2 του Γενικού Σχεδίου Αντιμετώπισης Εκτάκτων Αναγκών και Άμεσης/Βραχείας Διαχείρισης Συνεπειών από την Εκδήλωση Σεισμών με την κωδική ονομασία «ΕΓΚΕΛΑΔΟΣ» της ΓΓΠΠ.

Ειδικότερα, στη σύνταξη και έκδοση του παρόντος συμμετείχαν οι εξής:

- **Μιχάλης Κωνσταντίνος**, Προϊστάμενος Γραφείου Πολιτικής Προστασίας, Γεωπόνος
- **Χατζημανώλη Γεωργία**, Υπάλληλος Γραφείου Πολιτικής Προστασίας του Δήμου Λεβαδέων, Γεωπόνος MSc

1.2 Χαρακτηρισμός βαθμού ασφαλείας:

ΑΔΙΑΒΑΘΜΗΤΟ

1.3 Πίνακας Διανομής

Παρατίθεται στο **Παράρτημα Γ**.

1.4 Έναρξη ισχύος και εξουσιοδότηση εφαρμογής του Σχεδίου

Το παρόν Σχέδιο Αντιμετώπισης Εκτάκτων Αναγκών και Άμεσης/Βραχείας Διαχείρισης Συνεπειών από την Εκδήλωση Σεισμών του Δήμου ΛΕΒΑΔΕΩΝ υποβλήθηκε από το Γραφείο Πολιτικής Προστασίας του Δήμου ΛΕΒΑΔΕΩΝ την/...../2020 στην Εκτελεστική Επιτροπή του Δήμου ΛΕΒΑΔΕΩΝ. Η Εκτελεστική Επιτροπή του Δήμου ΛΕΒΑΔΕΩΝ, εισηγήθηκε την/...../2020 το παρόν σχέδιο στο Δημοτικό Συμβούλιο, το οποίο και ενέκρινε το παρόν Σχέδιο Αντιμετώπισης Εκτάκτων Αναγκών και Άμεσης/Βραχείας Διαχείρισης Συνεπειών από την Εκδήλωση Σεισμών του Δήμου ΛΕΒΑΔΕΩΝ στην συνεδρίαση του Δημοτικού Συμβουλίου της/...../2020.

Ημερομηνία έναρξης ισχύος του παρόντος Σχεδίου Αντιμετώπισης Εκτάκτων Αναγκών και Άμεσης/Βραχείας Διαχείρισης Συνεπειών από την Εκδήλωση Σεισμών του Δήμου ΛΕΒΑΔΕΩΝ ορίζεται η/...../2020.

Το παρόν Σχέδιο συντάχτηκε από το Γραφείο Πολιτικής Προστασίας του Δήμου ΛΕΒΑΔΕΩΝ σύμφωνα με τις οδηγίες σχεδίασης της ΓΓΠΠ, όπως αυτές αναφέρονται αναλυτικά στην παράγραφο 15.2 του Γενικού Σχεδίου Αντιμετώπισης Εκτάκτων Αναγκών και Άμεσης/Βραχείας Διαχείρισης Συνεπειών από την Εκδήλωση Σεισμών με την κωδική ονομασία «ΕΓΚΕΛΑΔΟΣ» της ΓΓΠΠ, το οποίο διαβίβασε με το υπ' αριθ. 717/30-1-2020 (ΑΔΑ: 6Θ4Φ46ΜΤΛΒ-9ΓΓ) έγγραφό της, και σύμφωνα με το Πρότυπο Υπόδειγμα Σχεδίου Αντιμετώπισης Εκτάκτων Αναγκών και Άμεσης/Βραχείας Διαχείρισης Συνεπειών από την Εκδήλωση Σεισμών της ΓΓΠΠ

1.5 Οδηγίες για την ενεργοποίηση και εφαρμογή του Σχεδίου

Ο συντονισμός της διάθεσης των μέσων του Δήμου ΛΕΒΑΔΕΩΝ για την αντιμετώπιση εκτάκτων αναγκών και την άμεση/βραχεία διαχείριση των συνεπειών από την εκδήλωση σεισμού, αποτελεί αρμοδιότητα του Δημάρχου ΛΕΒΑΔΕΩΝ στο πλαίσιο εφαρμογής της Υ.Α. 1299/7-4-2003 (ΞΕΝΟΚΡΑΤΗΣ) και του Ν.3852/2010 όπως ισχύει.

Το παρόν σχέδιο ενεργοποιείται και εφαρμόζεται μετά την επίσημη ενημέρωση του Δημάρχου ΛΕΒΑΔΕΩΝ για επιπτώσεις από την εκδήλωση σεισμού, από την αρμόδια κατά τόπο υπηρεσία της ΕΛ.ΑΣ, η οποία αποτελεί θεσμικά τον φορέα επίσημης ενημέρωσης για την επικρατούσα κατάσταση στην περιοχή ευθύνης της μετά από την εκδήλωση σεισμού, από τις κατά τόπους υπηρεσίες του Δήμου ΛΕΒΑΔΕΩΝ, το Π.Σ., το ΛΣ-ΕΛ.ΑΚΤ ή από τους προέδρους των τοπικών κοινοτήτων του Δήμου ΛΕΒΑΔΕΩΝ.

Διευκρινίζεται ότι η έκδοση απόφασης κήρυξης της περιοχής σε κατάσταση έκτακτης ανάγκης πολιτικής προστασίας δεν αποτελεί προϋπόθεση ενεργοποίησης και εφαρμογής του παρόντος σχεδίου.

Ως συντονισμός στο παρόν Σχέδιο Αντιμετώπισης Εκτάκτων Αναγκών και Άμεσης/Βραχείας Διαχείρισης Συνεπειών από την Εκδήλωση Σεισμών του Δήμου ΛΕΒΑΔΕΩΝ νοείται η οργάνωση και διατήρηση της συνεργασίας μεταξύ των διαφόρων οργανικών μονάδων του Δήμου ΛΕΒΑΔΕΩΝ, καθώς και μεταξύ φορέων ή υπηρεσιών ή άλλου εμπλεκόμενου δυναμικού και μέσων πολιτικής προστασίας σε τοπικό επίπεδο για την εξασφάλιση ενιαίας και συγχρονισμένης δράσης.

Επισημαίνεται ότι το θεσμικό πλαίσιο αποτελεί τη βάση για την υλοποίηση σειράς δράσεων οι οποίες δύνανται να διαφοροποιούνται σε κάθε συμβάν, ανάλογα με τις απαιτήσεις διαχείρισης του καταστροφικού φαινομένου, από τους εμπλεκόμενους φορείς και δεν είναι περιοριστικό όσον αφορά το εύρος των δράσεων αυτών.

ΜΕΡΟΣ 2

ΣΚΟΠΟΣ / ΣΤΟΧΟΙ / ΑΝΑΛΥΣΗ ΚΙΝΔΥΝΟΥ/ ΙΔΕΑ ΕΠΙΧΕΙΡΗΣΕΩΝ

ΜΕΡΟΣ 2. ΣΚΟΠΟΣ / ΣΤΟΧΟΙ / ΑΝΑΛΥΣΗ ΚΙΝΔΥΝΟΥ / ΙΔΕΑ ΕΠΙΧΕΙΡΗΣΕΩΝ

2.1 Σκοπός

Με το Σχέδιο Αντιμετώπισης Εκτάκτων Αναγκών και Άμεσης/Βραχείας Διαχείρισης Συνεπειών από την Εκδήλωση Σεισμών του Δήμου ΛΕΒΑΔΕΩΝ επιδιώκεται η άμεση και συντονισμένη απόκριση των εμπλεκόμενων Φορέων σε Τοπικό επίπεδο για την αποτελεσματική αντιμετώπιση εκτάκτων αναγκών από την εκδήλωση σεισμών και την άμεση διαχείριση των συνεπειών τους, δράσεις που αποβλέπουν στην προστασία της ζωής, της υγείας και της περιουσίας των πολιτών, καθώς και στην προστασία του φυσικού περιβάλλοντος, των πλουτοπαραγωγικών πηγών και των υποδομών της χώρας.

Προϋπόθεση για την επίτευξη του σκοπού αυτού είναι η συνέργεια, η συνεργασία και η διαλειτουργικότητα των εμπλεκόμενων Φορέων σε Τοπικό επίπεδο.

2.2 Αντικειμενικοί Στόχοι

- Προσδιορισμός ρόλων και αρμοδιοτήτων όλων των εμπλεκόμενων Φορέων σε Τοπικό επίπεδο και σε όλες τις φάσεις κινητοποίησης του συστήματος Πολιτικής Προστασίας.
- Δρομολόγηση προπαρασκευαστικών μέτρων και δράσεων πολιτικής προστασίας που συμβάλλουν στην ετοιμότητα του ανθρώπινου δυναμικού και των μέσων για την αντιμετώπιση εκτάκτων αναγκών και την άμεση/βραχεία διαχείριση των συνεπειών από την εκδήλωση σεισμών.
- Συντονισμένη δράση των εμπλεκόμενων Φορέων σε τοπικό επίπεδο στην αντιμετώπιση εκτάκτων αναγκών και την άμεση/βραχεία διαχείριση των συνεπειών από την εκδήλωση σεισμών.

2.3 Ανάλυση Κινδύνου – Κατάσταση – Παραδοχές – Προϋποθέσεις- Παράμετροι Σχεδιασμού

2.3.1 Ανάλυση Κινδύνου

Ο σεισμός είναι φαινόμενο το οποίο εκδηλώνεται συνήθως χωρίς σαφή προειδοποίηση, δεν μπορεί να αποτραπεί και, παρά τη μικρή χρονική διάρκειά του, μπορεί να προκαλέσει μεγάλες υλικές ζημιές στις υποδομές και στο δομικό πλούτο της χώρας με επακόλουθα τραυματισμούς και απώλειες ανθρώπινων ζωών.

Εκδηλώνεται με τη μορφή βίαιης κίνησης του εδάφους, ή και με την εμφάνιση σεισμικού ρήγματος στην επιφάνεια του εδάφους και εντάσσεται στην κατηγορία των φυσικών καταστροφών. Οι κύριες κατά κανόνα επιπτώσεις που μπορεί να προκληθούν από σεισμό, σύμφωνα με το Γενικό Σχέδιο «Ξενοκράτης» (ΥΑ 1299/7-4-2003, ΦΕΚ 423 Β) είναι καταρρεύσεις κτιρίων, ζημιές σε κτίρια, εργοστάσια-βιομηχανίες, αρχαιολογικούς χώρους-μουσεία, εγκαταστάσεις παραγωγής ενέργειας και δίκτυα μεταφοράς, διακοπή συγκοινωνιών, αποκλεισμός περιοχών, πυρκαγιές, εγκλωβισμός ατόμων, τραυματισμός και θάνατος πολιτών.

Οι περισσότεροι σεισμοί οφείλονται στις κινήσεις των λιθοσφαιρικών πλακών, και κατά συνέπεια οι ζώνες έντονης σεισμικής δράσης ουσιαστικά ταυτίζονται με τις παρυφές των πλακών.

Ο Ελληνικός χώρος βρίσκεται στα όρια επαφής και σύγκλισης της Ευρασιατικής πλάκας με την Αφρικανική, γι' αυτό και είναι χώρος μεγάλης σεισμικότητας. Η σεισμικότητα ενός τόπου καθορίζεται από τη συχνότητα εμφάνισης των σεισμών και από τα μεγέθη τους. Σύμφωνα με στατιστικά στοιχεία η

Ελλάδα, από άποψη σεισμικότητας, κατέχει την πρώτη θέση στη Μεσόγειο και στην Ευρώπη καθώς και την έκτη θέση σε παγκόσμιο επίπεδο.

Τα αποτελέσματα και οι βλάβες που προκαλεί μία σεισμική δόνηση στις κατασκευές εξαρτώνται από διάφορες παραμέτρους, όπως το μέγεθος του σεισμού, το βάθος της εστίας, τη θέση του epicέντρου, την απόσταση της εστίας από τον τόπο παρατήρησης, το μέσο διάδοσης των σεισμικών κυμάτων, το έδαφος θεμελίωσης αλλά και από τα ποιοτικά χαρακτηριστικά (τρωτότητα κατασκευής) και από τις ιδιότητες των ίδιων των κατασκευών (Ο.Α.Σ.Π. 2007, Σεισμός-Η γνώση είναι προστασία).

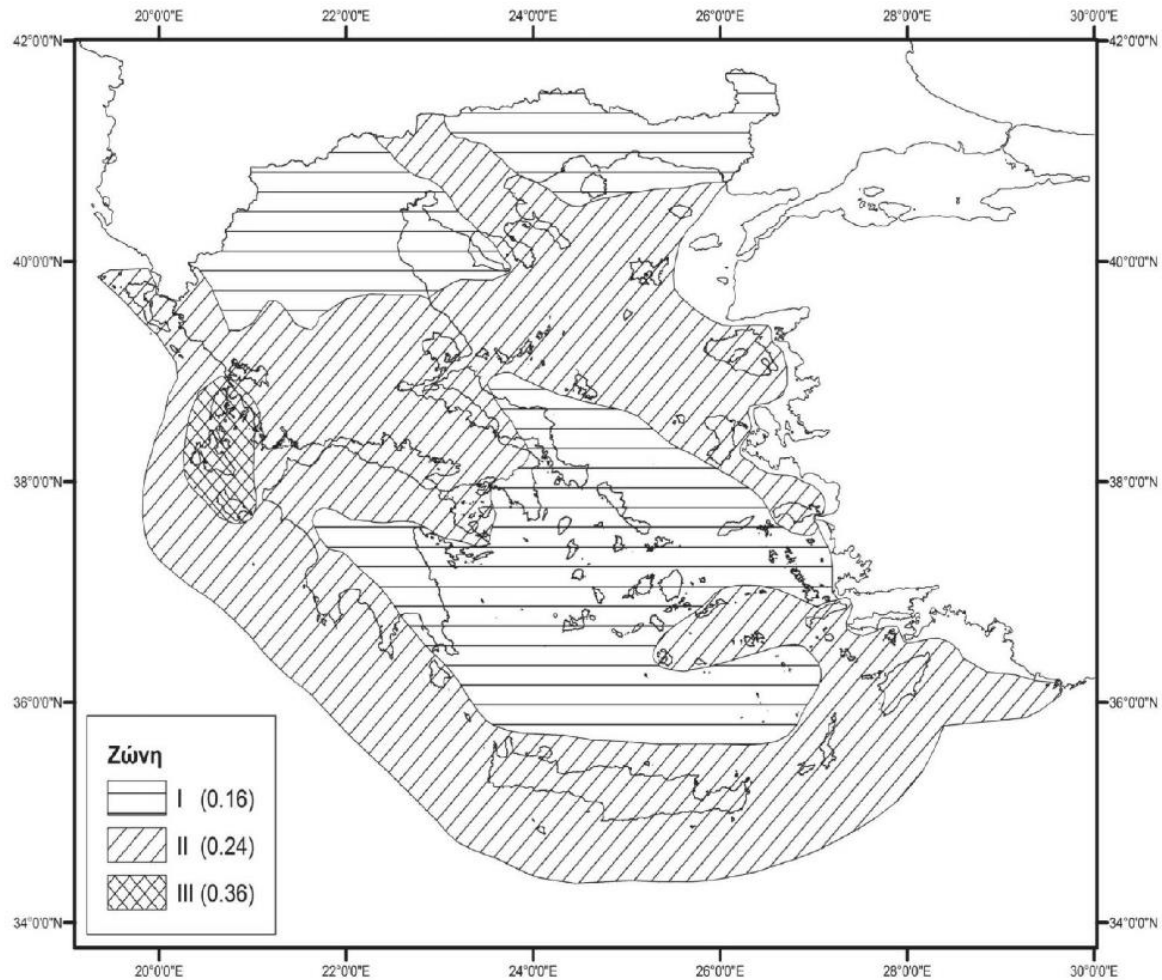

Εικόνα 1. Χάρτης Ζωνών Σεισμικής Επικινδυνότητας της Ελλάδας (ΥΑ Δ17α/115/9/ΦΝ275/7-8-2003, ΦΕΚ 1154 Β)

Σημειώνεται ότι, σύμφωνα με τον Ελληνικό Αντισεισμικό Κανονισμό (ΕΑΚ 2000 – ΥΑ Δ17α/141/3/ΦΝ275/15-12-1999 (ΦΕΚ 2184 Α), όπως έχει τροποποιηθεί και ισχύει) η χώρα υποδιαιρείται σε τρεις Ζώνες Σεισμικής Επικινδυνότητας I, II, III.

Τα όρια των Ζωνών Σεισμικής Επικινδυνότητας καθορίζονται στον αντίστοιχο Χάρτη, ο οποίος αποτελεί αναπόσπαστο τμήμα του Αντισεισμικού Κανονισμού. Ο χάρτης αυτός προσδιορίζει τη σεισμική παράμετρο σχεδιασμού, δηλ. την μέγιστη αναμενόμενη εδαφική επιτάχυνση (PGA), με βάση την οποία σχεδιάζονται οι κατασκευές σε κάθε περιοχή.

Σύμφωνα με την τελευταία τροποποίηση του ανωτέρω Χάρτη (ΥΑ Δ17α/115/9/ΦΝ275/7-8-2003, ΦΕΚ 1154 Β) ο Ελληνικός χώρος κατανέμεται σε τρεις Ζώνες Σεισμικής Επικινδυνότητας με αντίστοιχες τιμές ενεργών εδαφικών επιταχύνσεων σχεδιασμού 0,16 g για την πρώτη ζώνη, 0,24 g για τη δεύτερη

ζώνη και 0,36 g για την τρίτη ζώνη. Η κατανομή των ζωνών αυτών παρουσιάζεται στο χάρτη της εικόνας 1. Στον χάρτη της εικόνας 2, παρουσιάζονται οι ζώνες σεισμικής επικινδυνότητας σε σχέση με τα όρια των Δήμων της χώρας, σύμφωνα με τα όσα προβλέπονται στην Υπουργική Απόφαση Δ17α/115/9/ΦΝ275/7-8-2003 (ΦΕΚ 1154 Β).

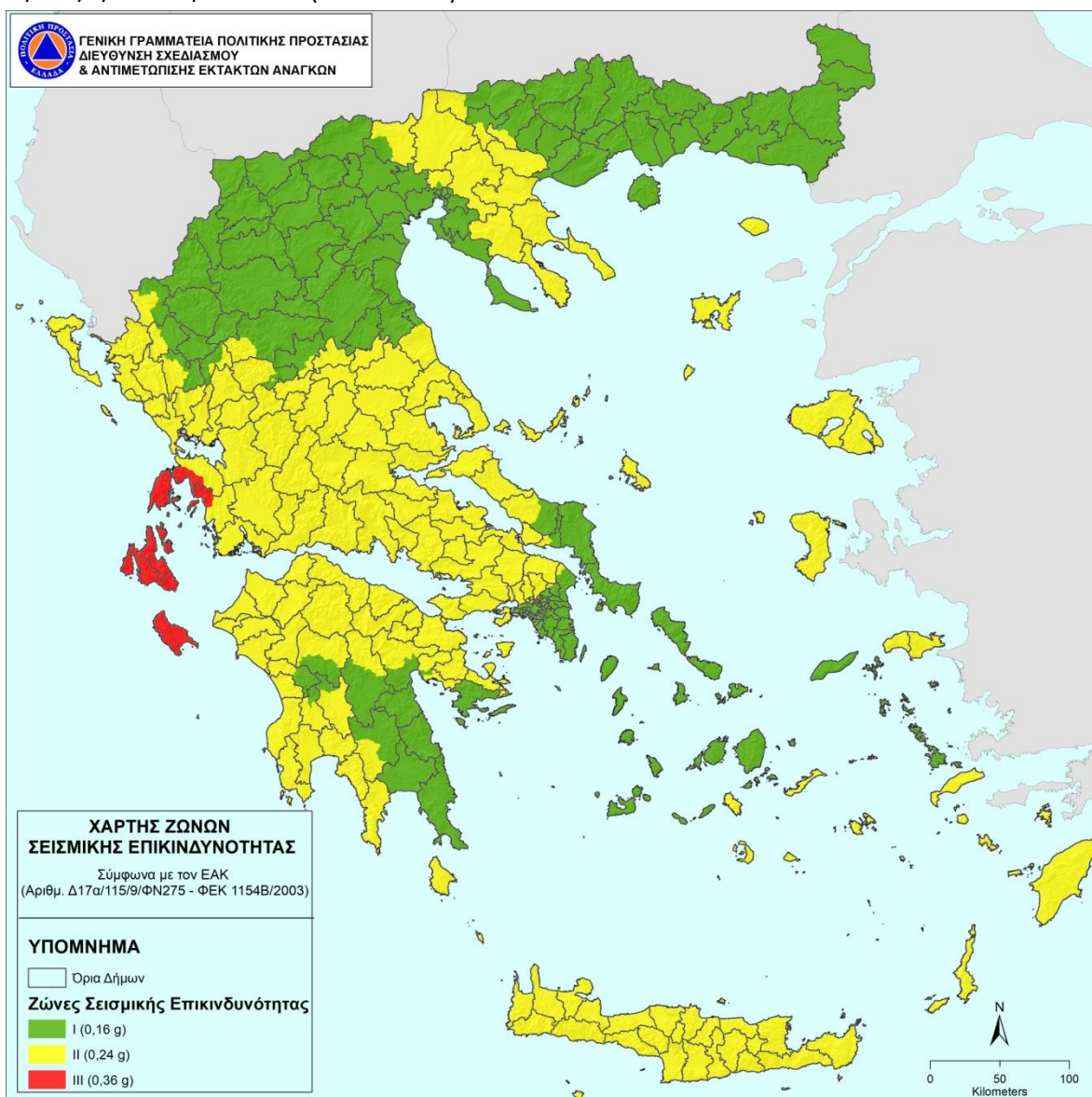

Εικόνα 2. Χάρτης ζωνών σεισμικής επικινδυνότητας σε σχέση με τα όρια των Δήμων της χώρας.

Με βάση την ΥΑ Δ17α/115/9/ΦΝ275/7-8-2003 (ΦΕΚ 1154 Β) ο Δήμος ΛΕΒΑΔΕΩΝ ανήκει στη ζώνη «Β» σεισμικής επικινδυνότητας.

2.3.2 Κατάσταση – Παραδοχές – Προϋποθέσεις- Παράμετροι Σχεδιασμού

Κατάσταση:

Οι σεισμοί είναι ένα φαινόμενο που εντάσσεται στην κατηγορία των φυσικών καταστροφών.

Εκδηλώνονται συνήθως χωρίς σαφή προειδοποίηση, δεν μπορούν να αποτραπούν και παρά τη μικρή χρονική διάρκειά τους, μπορεί να προκαλέσουν μεγάλες υλικές ζημιές στις ανθρώπινες υποδομές με επακόλουθα σοβαρούς τραυματισμούς και απώλειες ανθρώπινων ζωών.

Επίσης, η εκδήλωση ενός σεισμού δύναται να προκαλέσει επαγόμενες φυσικές ή τεχνολογικές καταστροφές, όπως κατολισθητικά φαινόμενα, διαρροή επικίνδυνων υλικών, θαλάσσια κύματα βαρύτητας (τσουνάμι), κλπ.

Δεδομένης της αδυναμίας βραχυπρόθεσμης πρόγνωσης σεισμικών φαινομένων, η έγκαιρη προειδοποίηση γενικά δεν έχει εφαρμογή στην περίπτωση του σχεδιασμού αντιμετώπισης κινδύνων από την εκδήλωση σεισμών.

Παραδοχές:

Οι σεισμοί δύνανται να προκαλέσουν:

- Τραυματισμούς και απώλειες ανθρώπινων ζώων και αίσθημα ανασφάλειας στον πολίτη.
- Καταστροφές στις υποδομές και στον δομικό πλούτο της χώρας
- Άμεσες και έμμεσες οικονομικές απώλειες από καταστροφές στις περιουσίες των πολιτών, στον πρωτογενή τομέα (γεωργία, κτηνοτροφία), σε διάφορες υποδομές της χώρας (δίκτυα ηλεκτρισμού, τηλεπικοινωνιών κλπ.), καθώς και συνέπειες στον τουρισμό εν γένει.

Προϋποθέσεις:

Προϋποθέσεις για την εφαρμογή του Σχεδίου Αντιμετώπισης Εκτάκτων Αναγκών και Άμεσης/Βραχείας Διαχείρισης Συνεπειών από την Εκδήλωση Σεισμών του Δήμου ΛΕΒΑΔΕΩΝ είναι οι ακόλουθες:

- Η αποσαφήνιση των ρόλων και των αρμοδιοτήτων όλων των εμπλεκόμενων φορέων πολιτικής προστασίας σε τοπικό επίπεδο ανά δράση, με βάση το ισχύον θεσμικό πλαίσιο.
- Η αναθεώρηση – επικαιροποίηση - εναρμόνιση του σχεδιασμού των εμπλεκόμενων φορέων σε τοπικό επίπεδο σύμφωνα με το παρόν σχέδιο και η σύνταξη ή επικαιροποίηση των αντίστοιχων μνημονίων ενεργειών.
- Ο προσδιορισμός του ανθρώπινου δυναμικού και των μέσων που δύνανται να διατεθούν σε Τοπικό επίπεδο για την υποστήριξη του έργου του ΠΣ καθώς και για την αντιμετώπιση εκτάκτων αναγκών και την άμεση/βραχεία διαχείριση των συνεπειών από την εκδήλωση σεισμών.
- Η εξασφάλιση ετοιμότητας όλων των επιχειρησιακά εμπλεκόμενων φορέων σε τοπικό επίπεδο σε κάθε στάδιο επιχειρήσεων.
- Η διασφάλιση της επικοινωνίας μεταξύ όλων των εμπλεκόμενων φορέων σε τοπικό επίπεδο για την απρόσκοπτη ροή πληροφοριών.

Παράμετροι Σχεδιασμού:

- Εκδήλωση σεισμού με συνέπειες στις υποδομές, στις κατοικίες, καθώς και στην υγεία των πολιτών
- Εμπλοκή φορέων σε Κεντρικό, Περιφερειακό και Τοπικό επίπεδο
- Αδυναμία άμεσης/βραχείας διαχείρισης των συνεπειών σε τοπικό επίπεδο

2.4 Ιδέα Επιχειρήσεων

Στο πλαίσιο του παρόντος Σχεδίου Αντιμετώπισης Εκτάκτων Αναγκών και Άμεσης/Βραχείας Διαχείρισης Συνεπειών από την Εκδήλωση Σεισμών του Δήμου ΛΕΒΑΔΕΩΝ δρομολογούνται οι ακόλουθες κύριες δράσεις:

A] δράσεις αποτελεσματικής αντιμετώπισης εκτάκτων αναγκών από την εκδήλωση σεισμών και

B] δράσεις άμεσης/βραχείας διαχείρισης των συνεπειών τους

Βασική αρχή εφαρμογής του Σχεδίου Αντιμετώπισης Εκτάκτων Αναγκών και Άμεσης/Βραχείας Διαχείρισης Συνεπειών από την Εκδήλωση Σεισμών του Δήμου ΛΕΒΑΔΕΩΝ είναι η συνεργασία όλων των εμπλεκόμενων Φορέων σε τοπικό επίπεδο και η συντονισμένη δράση τους, όπως αυτή καθορίζεται από το ισχύον θεσμικό πλαίσιο.

**ΜΕΡΟΣ 3
ΡΟΛΟΙ, ΑΡΜΟΔΙΟΤΗΤΕΣ ΚΑΙ
ΚΥΡΙΕΣ ΔΡΑΣΕΙΣ ΤΟΥ ΔΗΜΟΥ
ΛΕΒΑΔΕΩΝ**

**ΜΕΡΟΣ 3. ΡΟΛΟΙ, ΑΡΜΟΔΙΟΤΗΤΕΣ ΚΑΙ ΚΥΡΙΕΣ ΔΡΑΣΕΙΣ ΤΟΥ ΔΗΜΟΥ ΛΕΒΑΔΕΩΝ, ΓΙΑ ΤΗΝ
ΑΝΤΙΜΕΤΩΠΙΣΗ ΕΚΤΑΚΤΩΝ ΑΝΑΓΚΩΝ ΚΑΙ ΤΗΝ ΑΜΕΣΗ/ΒΡΑΧΕΙΑ ΔΙΑΧΕΙΡΙΣΗ ΣΥΝΕΠΕΙΩΝ ΑΠΟ ΤΗΝ
ΕΚΔΗΛΩΣΗ ΣΕΙΣΜΩΝ**

Ο Δήμος ΛΕΒΑΔΕΩΝ ως φορέας πολιτικής προστασίας (άρθ. 3 του Ν.3013/2002 όπως ισχύει), μετά την εκδήλωση σεισμών κινητοποιεί και δρομολογεί δράσεις εντός της χωρικής αρμοδιότητάς του, που αποβλέπουν στην εκπλήρωση του σκοπού της πολιτικής προστασίας, ο οποίος συνδέεται κατά κύριο λόγο με την προστασία της ζωής και της περιουσίας των πολιτών από καταστροφές και στη διαχείριση των συνεπειών σε υποδομές αρμοδιότητάς του.

Οι δράσεις πολιτικής προστασίας του Δήμου ΛΕΒΑΔΕΩΝ στην αντιμετώπιση εκτάκτων αναγκών και την άμεση/βραχεία διαχείριση των συνεπειών, θεσμικά απορρέουν κατά κύριο λόγο από το Ν.3013/2002 (όπως αυτός έχει τροποποιηθεί και ισχύει), καθώς και το νέο πλαίσιο της Αυτοδιοίκησης – Πρόγραμμα Καλλικράτης (Ν.3852/2010, όπως έχει τροποποιηθεί και ισχύει), σύμφωνα με τα οποία έχουν αποδοθεί στους Δήμους σημαντικές αρμοδιότητες για την πρόληψη, ετοιμότητα, αντιμετώπιση και αποκατάσταση των καταστροφών.

Είναι δεδομένο ότι το ανωτέρω θεσμικό πλαίσιο αποτελεί τη βάση για την υλοποίηση σειράς δράσεων, που δρομολογούνται από το Δήμο ΛΕΒΑΔΕΩΝ για την αντιμετώπιση κινδύνων από την εκδήλωση σεισμών, και δεν είναι περιοριστικό όσον αφορά το εύρος των δράσεων αυτών, οι οποίες δύνανται να διαφοροποιούνται σε κάθε συμβάν, ανάλογα με την ένταση και την έκταση της καταστροφής, το προσωπικό και τα μέσα που είναι άμεσα διαθέσιμα, τις ιδιαιτερότητες της περιοχής εκδήλωσής του (νησιωτικός χώρος, κλπ), τον αριθμό των πληγέντων, κλπ.

3.1 Προπαρασκευαστικές δράσεις του Δήμου ΛΕΒΑΔΕΩΝ

Τα προπαρασκευαστικά μέτρα και δράσεις πολιτικής προστασίας που συμβάλλουν στην ετοιμότητα του ανθρώπινου δυναμικού και των μέσων που διαθέτει ο Δήμος ΛΕΒΑΔΕΩΝ για την αντιμετώπιση εκτάκτων αναγκών και την άμεση/βραχεία διαχείριση συνεπειών από την εκδήλωση σεισμών, δρομολογούνται με εντολή Δημάρχου και προσδιορίζονται θεματικά στις παρακάτω ενότητες:

- Ορισμός υπευθύνων του Γραφείου Πολιτικής Προστασίας του Δήμου ΛΕΒΑΔΕΩΝ.
- Σύνταξη ή επικαιροποίηση του Σχεδίου Αντιμετώπισης Εκτάκτων Αναγκών και Άμεσης/Βραχείας Διαχείρισης Συνεπειών από την Εκδήλωση Σεισμών του Δήμου ΛΕΒΑΔΕΩΝ, με βάση τις οδηγίες σχεδίασης της παραγράφου 15.2 του Γενικού Σχεδίου Αντιμετώπισης Εκτάκτων Αναγκών και Άμεσης/Βραχείας Διαχείρισης Συνεπειών από την Εκδήλωση Σεισμών με την κωδική ονομασία «ΕΓΚΕΛΑΔΟΣ» (1^η έκδοση)
- Σύνταξη ή επικαιροποίηση του Μνημονίου Ενεργειών για την Αντιμετώπιση Εκτάκτων Αναγκών και την Άμεση/Βραχεία Διαχείριση Συνεπειών από την Εκδήλωση Σεισμών, από το Γραφείο Πολιτικής Προστασίας του Δήμου ΛΕΒΑΔΕΩΝ, βάσει των δράσεων που προβλέπονται στο παρόν Σχέδιο Αντιμετώπισης Εκτάκτων Αναγκών και Άμεσης/Βραχείας Διαχείρισης Συνεπειών από την Εκδήλωση Σεισμών του Δήμου ΛΕΒΑΔΕΩΝ. Το ανωτέρω μνημόνιο ενεργειών προσαρτάται στο

Σχέδιο Αντιμετώπισης Εκτάκτων Αναγκών και Άμεσης/Βραχείας Διαχείρισης Συνεπειών από την Εκδήλωση Σεισμών του Δήμου ΛΕΒΑΔΕΩΝ και αποτελεί αναπόσπαστο μέρος του

- Κοινοποίηση του Σχεδίου Αντιμετώπισης Εκτάκτων Αναγκών και Άμεσης/Βραχείας Διαχείρισης Συνεπειών από την Εκδήλωση Σεισμών του Δήμου ΛΕΒΑΔΕΩΝ, στην Πυροσβεστική Υπηρεσία Λιβαδειάς στην Αστυνομική Δ/ση Λιβαδειάς και το Αστυνομικό Τμήμα Λιβαδειάς
- Έλεγχος καλής λειτουργίας και συντήρηση εξοπλισμού και μέσων που θα χρησιμοποιηθούν για την αντιμετώπιση εκτάκτων αναγκών και την άμεση/βραχεία διαχείριση των συνεπειών από την εκδήλωση σεισμών
- Κατάρτιση μνημονίων συνεργασίας με ιδιωτικούς φορείς για την εξασφάλιση επιπλέον πόρων προς ενίσχυση του έργου του Δήμου στην αντιμετώπιση εκτάκτων αναγκών και τη διαχείριση των συνεπειών από την εκδήλωση σεισμών
- Σύσταση και συγκρότηση επιτροπών καταγραφής ζημιών του Δήμου ΛΕΒΑΔΕΩΝ για τη χορήγηση οικονομικής ενίσχυσης σε όσους περιέχονται σε κατάσταση ανάγκης συνεπεία σεισμού
- Προσδιορισμός ή επανέλεγχος και καταγραφή υπαίθριων χώρων συγκέντρωσης του πληθυσμού μετά από σεισμό
- Προσδιορισμός χώρων προσωρινής εναπόθεσης μπάζων μετά από σεισμό.
- Πληροφόρηση και ευαισθητοποίηση των πολιτών για τη λήψη μέτρων πρόληψης και αυτοπροστασίας από κινδύνους που προέρχονται από την εκδήλωση σεισμών και θαλασσίων κυμάτων βαρύτητας (τσουνάμι)
- Προσεισμικός έλεγχος κτιρίων που υπάγονται στην αρμοδιότητα του Δήμου, βάσει των κατευθυντήριων οδηγιών του Ο.Α.Σ.Π.
- Εξασφάλιση των οικονομικών πόρων για την υλοποίηση των δράσεων του Δήμου ΛΕΒΑΔΕΩΝ που προβλέπονται στο παρόν σχέδιο (συντήρηση και λειτουργία μηχανημάτων και εξοπλισμού, μίσθωση μηχανημάτων, πρόσληψη εποχιακού προσωπικού, προμήθεια υλικών κλπ.)
- Έλεγχος της λειτουργίας του συστήματος επικοινωνίας και ροής πληροφοριών για τη διασφάλιση της ικανότητας απρόσκοπτης ανταλλαγής πληροφοριών μεταξύ των εμπλεκόμενων Φορέων και της λήψης αποφάσεων
- Προπαρασκευαστική σύγκληση του Συντονιστικού Τοπικού Οργάνου (ΣΤΟ) με ευθύνη του Δημάρχου ΛΕΒΑΔΕΩΝ, σύμφωνα με τα προβλεπόμενα στην παράγραφο 3.2 του παρόντος.
- Συμμετοχή στο Συντονιστικό Όργανο Πολιτικής Προστασίας της Περιφερειακής Ενότητας Βοιωτίας (ΣΟΠΠ), εφόσον προσκληθεί, για την επίλυση ζητημάτων συνεργασίας μεταξύ των εμπλεκόμενων φορέων στην αντιμετώπιση εκτάκτων αναγκών λόγω εκδήλωσης σεισμών
- Διενέργεια άσκησης Πολιτικής Προστασίας για την εκπαίδευση του προσωπικού και την αξιολόγηση της επιχειρησιακής ετοιμότητας των υπηρεσιών του Δήμου έναντι σεισμών, σύμφωνα με τις κατευθυντήριες οδηγίες της ΓΓΠΠ (παράγραφος 8.2.1 του παρόντος).

Οι ανωτέρω δράσεις πολιτικής προστασίας έχουν ως στόχο την προετοιμασία του μηχανισμού πολιτικής προστασίας για την αντιμετώπιση εκτάκτων αναγκών και την άμεση/βραχεία διαχείριση των συνεπειών λόγω εκδήλωσης σεισμών.

3.2 Προπαρασκευαστική σύγκληση Συντονιστικού Τοπικού Οργάνου του Δήμου ΛΕΒΑΔΕΩΝ (ΣΤΟ) για την ετοιμότητα αντιμετώπισης κινδύνων από την εκδήλωση σεισμών

Με σκοπό την παρακολούθηση της πορείας υλοποίησης των προπαρασκευαστικών μέτρων και δράσεων που συμβάλλουν στην προετοιμασία του Δήμου ΛΕΒΑΔΕΩΝ στην αντιμετώπιση κινδύνων που

προέρχονται από την εκδήλωση σεισμών, συγκαλείται ετησίως με ευθύνη του Δημάρχου το Συντονιστικό Τοπικό Όργανο (ΣΤΟ), στο οποίο εξετάζονται θέματα που αφορούν:

- την ετοιμότητα των υπηρεσιών του Δήμου ΛΕΒΑΔΕΩΝ που εμπλέκονται σε δράσεις πολιτικής προστασίας (συντήρηση εξοπλισμού και μηχανημάτων, ανάθεση και καταμερισμός αρμοδιοτήτων, εξουσιοδοτικές πράξεις, κλπ)
- τη διασφάλιση της επικοινωνίας μεταξύ όλων των εμπλεκόμενων υπηρεσιών και οργάνων σε επίπεδο Δήμου για την απρόσκοπτη ροή πληροφοριών
- την ενημέρωση της οργανικής μονάδας Πολιτικής Προστασίας του Δήμου ΛΕΒΑΔΕΩΝ για τις δράσεις που αναλαμβάνουν οι λοιποί επιχειρησιακά εμπλεκόμενοι φορείς και υπηρεσίες σε επίπεδο Δήμου (Π.Σ., ΕΛ.ΑΣ., κλπ) στο πλαίσιο αντιμετώπισης εκτάκτων αναγκών και άμεσης/βραχείας διαχείρισης των συνεπειών από την εκδήλωση σεισμών
- το συντονισμό δράσεων πολιτικής προστασίας των λοιπών φορέων (ΕΛ.ΑΣ., Π.Σ., ΕΚΑΒ, κλπ) σε επίπεδο Δήμου για την αντιμετώπιση κινδύνων από την εκδήλωση σεισμών
- τις αρμοδιότητες του Δήμου ΛΕΒΑΔΕΩΝ στη συντήρηση και αποκατάσταση βλαβών στο οδικό δίκτυο εντός της επικράτειας του Δήμου ΛΕΒΑΔΕΩΝ
- τον σχεδιασμό υλοποίησης της δράσης της οργανωμένης απομάκρυνσης πολιτών, κατ' εφαρμογή του άρθρου 6, παρ. 5στ' του Ν.3013/2002 (όπως αυτό τροποποιήθηκε και ισχύει βάσει της παρ. 2 του άρθ. 18 του Ν 3613/2007 (ΦΕΚ 263 Α) και του άρθ. 108 του Ν.4249/2014 (ΦΕΚ 73 Α), σύμφωνα με τα αναφερόμενα στο Μέρος 7 του παρόντος
- την αξιοποίηση των Εθελοντικών Οργανώσεων Πολιτικής Προστασίας που δραστηριοποιούνται σε επίπεδο Δήμου σε δράσεις για την υποστήριξη του έργου του Δημάρχου στην αντιμετώπιση εκτάκτων αναγκών και την άμεση/βραχεία διαχείριση των συνεπειών από την εκδήλωση σεισμών,

καθώς και κάθε άλλο θέμα που κρίνεται απαραίτητο για την αντιμετώπιση κινδύνων που προέρχονται από την εκδήλωση σεισμών.

Στο ΣΤΟ θα κληθεί και εκπρόσωπος της ΔΕΥΑ (Δημοτική Επιχείρηση Ύδρευσης και Αποχέτευσης) του Δήμου ΛΕΒΑΔΕΩΝ, προκειμένου να ενημερώσει σχετικά με τα μέτρα προστασίας υποδομών ύδρευσης έναντι σεισμών κλπ.

Στο ΣΤΟ δύναται να κληθεί και ο πρόεδρος της Ένωσης Ξενοδόχων Λιβαδειάς προκειμένου να συζητηθούν θέματα που αφορούν την προσωρινή διαμονή των πολιτών που λόγω καταστροφής η παραμονή στις κατοικίες τους έχει καταστεί αδύνατη.

Στη συνέχεια, τα πρακτικά του ΣΤΟ διαβιβάζονται, με ευθύνη του γραμματέα του ΣΤΟ, στο Γραφείο Πολιτικής Προστασίας του Δήμου ΛΕΒΑΔΕΩΝ, στους εκπροσωπούμενους στο ΣΤΟ φορείς, στη Δ/ση Πολιτικής Προστασίας της Περιφέρειας ΣΤΕΡΕΑΣ ΕΛΛΑΔΑΣ και στη Δ/ση Πολιτικής Προστασίας της Αποκεντρωμένης Διοίκησης ΘΕΣΣΑΛΙΑΣ ΣΤΕΡΕΑΣ ΕΛΛΑΔΑΣ για την ενημέρωση του Περιφερειάρχη και του Συντονιστή Αποκεντρωμένης Διοίκησης, αντίστοιχα, στο πλαίσιο της αμοιβαίας συνεργασίας και διαλειτουργικότητας μεταξύ των φορέων Τοπικής Αυτοδιοίκησης.

Ο Δήμαρχος ΛΕΒΑΔΕΩΝ, βάσει των πρακτικών του Συντονιστικού Τοπικού Οργάνου Πολιτικής Προστασίας (ΣΤΟ) του Δήμου, θα προχωρήσει στην ιεράρχηση και δρομολόγηση, κατά το μέρος που τον αφορά, των μέτρων, έργων και δράσεων που προτάθηκαν στο ανωτέρω Συντονιστικό Τοπικό Όργανο.

Οι εκπροσωπούμενοι στο ΣΤΟ φορείς, βάσει των πρακτικών του Συντονιστικού Τοπικού Οργάνου (ΣΤΟ) του Δήμου ΛΕΒΑΔΕΩΝ, θα προχωρήσουν στη δρομολόγηση, κατά το μέρος που τους αφορά, των

μέτρων, έργων και δράσεων που γνωστοποίησαν ότι θα υλοποιήσουν στο ανωτέρω Συντονιστικό Τοπικό Όργανο.

3.3 Δράσεις αυξημένης ετοιμότητας του Δήμου ΛΕΒΑΔΕΩΝ εν όψει επαπειλούμενου κινδύνου για την εκδήλωση σεισμών

Δεδομένης της αδυναμίας βραχυπρόθεσμης πρόγνωσης σεισμικών φαινομένων, η έγκαιρη προειδοποίηση γενικά δεν έχει εφαρμογή στην περίπτωση του σχεδιασμού αντιμετώπισης κινδύνων από την εκδήλωση σεισμών.

Ωστόσο, ο Γενικός Γραμματέας Πολιτικής Προστασίας δύναται να θέσει το δυναμικό και τα μέσα πολιτικής προστασίας (όπως ορίζονται στο αρθ. 3 του Ν. 3013/2002) σε κατάσταση ετοιμότητας πολιτικής προστασίας εν όψει επαπειλούμενου κινδύνου (σύμφωνα με το αρθ. 2 του Ν. 3013/2002), λαμβάνοντας υπόψη τις γνωμοδοτήσεις – πορίσματα της Μόνιμης Ειδικής Επιστημονικής Επιτροπής Εκτίμησης Σεισμικής Επικινδυνότητας και Αξιολόγησης Σεισμικού Κινδύνου του Ο.Α.Σ.Π. (Δ16γ/08/264/Γ/2014 - ΦΕΚ 2019 Β και ΔΝΣα/49717/Φ.50κ/2017 - ΦΕΚ 714 ΥΟΔΔ).

Ο Δήμαρχος ΛΕΒΑΔΕΩΝ αφού ενημερωθεί από τον Γενικό Γραμματέα Πολιτικής Προστασίας:

- προβαίνει σε άμεσο έλεγχο για την πορεία υλοποίησης των προπαρασκευαστικών δράσεων που προβλέπονται στο Σχέδιο Αντιμετώπισης Εκτάκτων Αναγκών και Άμεσης/Βραχείας Διαχείρισης Συνεπειών από την Εκδήλωση Σεισμών του Δήμου ΛΕΒΑΔΕΩΝ
- δύναται κατά την κρίση του να συγκαλέσει το Συντονιστικό Τοπικό Όργανο (ΣΤΟ) του Δήμου ΛΕΒΑΔΕΩΝ.

3.4 Δράσεις του Δήμου ΛΕΒΑΔΕΩΝ για την αντιμετώπιση εκτάκτων αναγκών μετά την εκδήλωση σεισμού.

Άμεσα μετά την εκδήλωση σεισμού εντός των διοικητικών ορίων του Δήμου και την πρώτη ενημέρωσή του, ο Δήμαρχος ΛΕΒΑΔΕΩΝ, ως Αποκεντρωμένο Όργανο Πολιτικής Προστασίας, στα πλαίσια του θεσμικού του ρόλου για την αντιμετώπιση εκτάκτων αναγκών που μπορεί να προκύψουν από σεισμό, επικοινωνεί με τις κατά τόπους αρμόδιες υπηρεσίες της ΕΛ.ΑΣ. και του ΠΣ, τους αρμόδιους Αντιδημάρχους, τους Προέδρους των Τοπικών Κοινοτήτων και τον πρόεδρο της οικείας Δ.Ε.Υ.Α., προκειμένου να εκτιμήσουν τις επιπτώσεις από την εκδήλωσή του.

Ο Δήμαρχος ΛΕΒΑΔΕΩΝ, εκτιμώντας τις συνέπειες από την εκδήλωση σεισμού, όπως αυτές διαμορφώνονται από τις πληροφορίες που έχει συλλέξει ή από νεότερες πληροφορίες που ακολουθούν την εξέλιξη του καταστροφικού φαινομένου, κινητοποιεί δια του Γραφείου Πολιτικής Προστασίας του Δήμου ΛΕΒΑΔΕΩΝ, το επιχειρησιακά εμπλεκόμενο δυναμικό και τα μέσα πολιτικής προστασίας του Δήμου, προκειμένου να δρομολογήσουν δράσεις που συνδέονται με:

- την περαιτέρω συλλογή πληροφοριών σχετικά με την επικρατούσα κατάσταση και τις επηρεαζόμενες περιοχές εντός των διοικητικών ορίων του Δήμου ΛΕΒΑΔΕΩΝ, σε συνεργασία με τις κατά τόπους υπηρεσίες της ΕΛ.ΑΣ., του Π.Σ. και του Ε.Κ.Α.Β., για την άμεση παροχή βοήθειας στους πληγέντες και την άμεση δρομολόγηση δράσεων πολιτικής προστασίας
- την ενημέρωση του Περιφερειάρχη ΣΤΕΡΕΑΣ ΕΛΛΑΔΑΣ και του αρμόδιου Αντιπεριφερειάρχη ΒΟΙΩΤΙΑΣ στο πλαίσιο συντονισμού και ιεράρχησης δράσεων πολιτικής προστασίας στην αντιμετώπιση εκτάκτων αναγκών και την άμεση/βραχεία διαχείριση των συνεπειών
- ενημέρωση του ΚΕΠΠ/ΕΣΚΕ σχετικά με την εξέλιξη των δράσεων του Δήμου ΛΕΒΑΔΕΩΝ, για την αντιμετώπιση εκτάκτων αναγκών και τη διαχείριση των συνεπειών

- την εξασφάλιση της επικοινωνίας με τους λοιπούς επιχειρησιακά εμπλεκόμενους φορείς (Π.Σ., ΕΛ.ΑΣ, κλπ.)
- τη δρομολόγηση δράσεων για την άμεση υποστήριξη του έργου των λοιπών επιχειρησιακά εμπλεκόμενων φορέων (Π.Σ., ΕΛ.ΑΣ., κλπ) στο έργο διάσωσης και απεγκλωβισμού με μέσα που διαθέτει ο Δήμος ΛΕΒΑΔΕΩΝ
- την άμεση συγκρότηση συνεργείων από υπαλλήλους του Δήμου ΛΕΒΑΔΕΩΝ (Τεχνικές Υπηρεσίες, Υπηρεσίες Δόμησης, Πολεοδομία κλπ.), προκειμένου να μεταβούν εντός της πληγείσας περιοχής και να προβούν σε άμεσο οπτικό έλεγχο υποδομών και τεχνικών έργων αρμοδιότητάς τους για τη διαπίστωση ζημιών που προκλήθηκαν από το σεισμό ή από άλλα επαγόμενα του σεισμού φαινόμενα (κατολισθήσεις, κλπ) και την εκτίμηση του δυναμικού και των μέσων που απαιτούνται για την άμεση αποκατάσταση της λειτουργίας αυτών
- την ενεργοποίηση, εφόσον συντρέχουν λόγοι, των μνημονίων συνεργασίας με ιδιωτικούς φορείς για την εξασφάλιση επιπλέον πόρων στην αντιμετώπιση εκτάκτων αναγκών και τη διαχείριση των συνεπειών λόγω σεισμού
- την άρση εμποδίων στο οδικό δίκτυο αρμοδιότητας του Δήμου ΛΕΒΑΔΕΩΝ, για τη διευκόλυνση της κίνησης των οχημάτων των σωστικών συνεργείων προς και από την πληγείσα περιοχή, τις νοσοκομειακές μονάδες, κλπ.
- τον έλεγχο του δικτύου παροχής πόσιμου νερού (υδραγωγείο, δίκτυο διανομής, κλπ) από τους αρμόδιους φορείς ύδρευσης του Δήμου (Δ.Ε.Υ.Α.) και τη λήψη μέτρων για τη διασφάλιση της ποιότητας του πόσιμου νερού, σύμφωνα με την Δ1δ/ΓΠοικ.20275/23-03-2020 - ΑΔΑ: ΩΣ27465ΦΥΟ-ΟΧ1 εγκύκλιο του Υπουργείου Υγείας και τα όσα αναφέρονται στην παράγραφο 6.13 του παρόντος
- τη διασφάλιση λειτουργίας των υπηρεσιών του Δήμου ΛΕΒΑΔΕΩΝ σε ασφαλείς χώρους, μετά την εκδήλωση του καταστροφικού φαινομένου και την εξασφάλιση της επικοινωνίας με τους λοιπούς επιχειρησιακά εμπλεκόμενους φορείς
- τη γνωστοποίηση μέσω ανακοινώσεων ή δελτίων τύπου στα τοπικά μέσα ενημέρωσης και μέσα κοινωνικής δικτύωσης, για τη λειτουργία τηλεφωνικής γραμμής στην οποία μπορούν να απευθύνονται οι πολίτες που οι ιδιοκτησίες τους έχουν πληγεί και χρειάζονται άμεση προσωρινή διαμονή **(Σχεδιάγραμμα 1, σελ. 47)**
- την υποστήριξη του έργου της Γενικής Διεύθυνσης Αποκατάστασης Επιπτώσεων Φυσικών Καταστροφών (Γ.Δ.Α.Ε.Φ.Κ.) της Γενικής Γραμματείας Υποδομών του Υπουργείου Υποδομών & Μεταφορών, στον μετασεισμικό έλεγχο των πληγέντων, από τον πρόσφατο σεισμό, κτιρίων. Πιο συγκεκριμένα:

Ο Δήμος μετά την εκδήλωση του σεισμού, εφόσον συντρέχουν λόγοι και σε συνεννόηση με την Γενική Διεύθυνση Αποκατάστασης Επιπτώσεων Φυσικών Καταστροφών (Γ.Δ.Α.Ε.Φ.Κ.) της Γενικής Γραμματείας Υποδομών, λειτουργεί τηλεφωνικό κέντρο, το οποίο θα καταγράφει αιτήματα των πολιτών για μετασεισμικό έλεγχο των κτιρίων τους. Εν συνέχεια θα διαβιβάζει στην Γ.Δ.Α.Ε.Φ.Κ. τα ανωτέρω στοιχεία, υπό πίνακα (**πίνακας Α, Παράρτημα Ω**), ώστε η Γενική Διεύθυνση Αποκατάστασης Επιπτώσεων Φυσικών Καταστροφών να μπορεί να προγραμματίσει τη διενέργεια των μετασεισμικών ελέγχων.

Επίσης, στο πλαίσιο υποστήριξης του έργου της Γ.Δ.Α.Ε.Φ.Κ. στον μετασεισμικό έλεγχο κτιρίων, ο Δήμος διαθέτει ασφαλή χώρο για τη φιλοξενία του κέντρου επιχειρήσεων της Γ.Δ.Α.Ε.Φ.Κ. με επαρκείς τηλεφωνικές συνδέσεις, διάθεση μέσων μετακίνησης των επιτροπών μετασεισμικού ελέγχου κτιρίων μετά το σεισμό, κ.λ.π..

- την υποβολή αιτήματος προς τον Περιφερειάρχη ΣΤΕΡΕΑΣ ΕΛΛΑΔΑΣ ή τον Συντονιστή της Αποκεντρωμένης Διοίκησης ΘΕΣΣΑΛΙΑΣ ΣΤΕΡΕΑΣ ΕΛΛΑΔΑΣ για την κήρυξη του Δήμου ή περιοχών αυτού σε κατάσταση έκτακτης ανάγκης Πολιτικής Προστασίας
- την έκδοση απόφασης διακοπής μαθημάτων, λόγω εκτάκτων συνθηκών εντός των διοικητικών ορίων του Δήμου (αρθ. 94 παρ. 4.27 του Ν.3852/2010) σε συνεργασία με την οικεία Περιφερειακή Διεύθυνση Πρωτοβάθμιας και Δευτεροβάθμιας Εκπαίδευσης και τον Περιφερειάρχη ΣΤΕΡΕΑΣ ΕΛΛΑΔΑΣ
- τη σύγκληση του ΣΤΟ σε ασφαλή χώρο, εφόσον κρίνεται αναγκαίο για την υποβοήθηση του έργου του Δημάρχου σύμφωνα με την παράγραφο 3.6 του παρόντος
- τη λήψη απόφασης για την οργανωμένη - προληπτική απομάκρυνση κατοίκων, ιδίως από περιοχές εκτεταμένων καταρρεύσεων ετοιμόρροπων κτιρίων ή στοιχείων τους κατά τη μετασεισμική περίοδο
- την υποβολή αιτήματος συνδρομής με υλικά και μέσα προς ενίσχυση του έργου του Δήμου ΛΕΒΑΔΕΩΝ στην αντιμετώπιση εκτάκτων αναγκών και διαχείριση των συνεπειών από την εκδήλωση σεισμού, προς την Δ/ση Πολιτικής Προστασίας της Περιφέρειας ΣΤΕΡΕΑΣ ΕΛΛΑΔΑΣ ΣΤΕΡΕΑΣ ΕΛΛΑΔΑ. Ειδικότερα, όταν το αίτημα συνδρομής αφορά φορείς της κεντρικής διοίκησης (Υπουργείο Εθνικής Άμυνας, Υπουργείο Υγείας, κλπ), αυτό δρομολογείται δια του ΚΕΠΠ/ΕΣΚΕ
- την ενημέρωση κοινού για δράσεις πολιτικής προστασίας που δρομολογούνται από το Δήμο για την αντιμετώπιση εκτάκτων αναγκών και την άμεση/βραχεία διαχείριση των συνεπειών, καθώς και για τη λήψη μέτρων αυτοπροστασίας
- την ενημέρωση του Συντονιστή Αποκεντρωμένης Διοίκησης ΘΕΣΣΑΛΙΑΣ ΣΤΕΡΕΑΣ ΕΛΛΑΔΑΣ, στο πλαίσιο συντονισμού και ιεράρχησης δράσεων πολιτικής προστασίας στην αντιμετώπιση εκτάκτων αναγκών και την άμεση/βραχεία διαχείριση των συνεπειών
- την ενεργοποίηση εθελοντικών οργανώσεων πολιτικής προστασίας που δραστηριοποιούνται στο Δήμο για υποστηρικτικές δράσεις στο έργο του Δήμου ΛΕΒΑΔΕΩΝ
- ό,τι άλλο κρίνεται απαραίτητο για την αντιμετώπιση εκτάκτων αναγκών λόγω εκδήλωσης σεισμού, στο πλαίσιο των αρμοδιοτήτων τους

Το έργο του Δημάρχου στην αντιμετώπιση εκτάκτων αναγκών και την άμεση/βραχεία διαχείριση των συνεπειών υποστηρίζεται από το γραφείο Πολιτικής Προστασίας του Δήμου, το οποίο με εντολή Δημάρχου συντονίζει το έργο της διάθεσης του απαραίτητου δυναμικού και μέσων εντός των ορίων του οικείου Δήμου.

3.5 Δράσεις του Δήμου ΛΕΒΑΔΕΩΝ στην άμεση/βραχεία διαχείριση συνεπειών μετά την εκδήλωση σεισμού

Στη φάση αυτή δρομολογούνται περαιτέρω δράσεις αρωγής στους πληγέντες, γίνεται εκτίμηση ζημιών και λαμβάνονται οι αποφάσεις για την άμεση/βραχεία αποκατάσταση των καταστροφών.

Στο πλαίσιο του παρόντος Σχεδίου Αντιμετώπισης Εκτάκτων Αναγκών και Άμεσης/Βραχείας Διαχείρισης των Συνεπειών από την Εκδήλωση Σεισμών του Δήμου ΛΕΒΑΔΕΩΝ, η άμεση/βραχεία διαχείριση συνεπειών από τον Δήμο ΛΕΒΑΔΕΩΝ συνδέεται με δράσεις που αφορούν:

- την παροχή βοήθειας στους πληγέντες -προσωρινή διαμονή των πολιτών που λόγω καταστροφής η παραμονή στις κατοικίες τους έχει καταστεί αδύνατη- σε συνεργασία με την Περιφέρεια ΣΤΕΡΕΑΣ ΕΛΛΑΔΑΣ
- την οργάνωση συνεργείων διανομής πόσιμου νερού στους πολίτες στους χώρους καταφυγής, εφόσον συντρέχουν λόγοι

- την αποκατάσταση βατότητας των αποκλεισμένων οδών αρμοδιότητας του Δήμου ΛΕΒΑΔΕΩΝ με την απομάκρυνση μπάζων ή ερειπίων από το οδόστρωμα και αποκατάσταση της οδικής κυκλοφορίας,
- την δρομολόγηση δράσεων για την αποκατάσταση βλαβών στο δίκτυο ύδρευσης και αποχέτευσης, εφόσον συντρέχουν λόγοι
- την υποστήριξη του έργου των συνεργείων αποκατάστασης βλαβών δικτύων παροχής κοινής ωφέλειας (ΔΕΔΔΗΕ, κλπ) με μέσα που διαθέτει ο Δήμος, εφόσον συντρέχουν λόγοι
- την ενεργοποίηση εθελοντικών οργανώσεων πολιτικής προστασίας που δραστηριοποιούνται στο Δήμο για υποστηρικτικές δράσεις στο έργο του Δήμου
- τις επεμβάσεις για την άρση των επικινδυνοτήτων, την κατεδάφιση των επικινδύνως ετοιμόρροπων κτιρίων και την απομάκρυνση των ερειπίων
- την επιλογή χώρων προσωρινής εναπόθεσης μπάζων από καταρρεύσεις κτιρίων, μετά από σεισμό
- τη συγκρότηση επιτροπών για την καταγραφή και εκτίμηση ζημιών σε κατοικίες, προκειμένου να χορηγηθούν οι προβλεπόμενες οικονομικές ενισχύσεις για την κάλυψη των πρώτων αναγκών των πληγέντων, για επισκευές κύριας οικίας ή αντικατάσταση οικοσκευής (ΚΥΑ 33862/6-05-2019 - ΦΕΚ 1669 Β),
- την υποστήριξη του έργου της Περιφέρειας στην οργάνωση χώρων για την υποδοχή και διαβίωση των πληγέντων μετά από σεισμό (χώροι καταυλισμών)
- τη δρομολόγηση δράσεων για οργάνωση χώρων για την υποδοχή και διαβίωση των πληγέντων μετά από σεισμό (χώροι καταυλισμών), εφόσον τούτο αποφασιστεί από τον Δήμαρχο, λόγω των πλεονεκτημάτων που μπορεί να διαθέτει ο Δήμος για την υλοποίηση της δράσης αυτής (παράγραφος 6.8.2 του παρόντος), σε συνεργασία με την οικεία Περιφέρεια. Έλεγχος λειτουργίας των βασικών δικτύων υποδομής και προετοιμασίας των προκαθορισμένων χώρων για την υποδοχή και διαβίωση των πληγέντων²
- Δήμοι οι οποίοι έχουν τη διαχείριση και λειτουργία λιμενικών εγκαταστάσεων μετά την εκδήλωση σεισμού προβαίνουν σε έλεγχο των λιμενικών υποδομών αρμοδιότητάς τους και των πιθανών μεταβολών της μορφολογίας του πυθμένα του λιμανιού σε συνεργασία με τις κατά τόπους αρμόδιες λιμενικές αρχές
- την υποβολή αιτήματος προς τον Γενικό Γραμματέα Πολιτικής Προστασίας για την ενεργοποίηση του Μνημονίου Συνεργασίας μεταξύ της Ελληνικής Αρχής Γεωλογικών και Μεταλλευτικών Ερευνών (Ε.Α.Γ.Μ.Ε.) και της ΓΓΠΠ, σε περιπτώσεις συντελεσθέντος ή εν εξελίξει καταστροφικού φαινομένου γεωλογικής αιτιολογίας (κατολισθήσεις, εδαφικές υποχωρήσεις, καθιζήσεις), σύμφωνα με τα 4927/5-07-2016 και 6044/25-08-2016 έγγραφα της Δ/σης Σχεδιασμού & Αντιμετώπισης Εκτάκτων Αναγκών της ΓΓΠΠ
- την ενημέρωση του Συντονιστή Αποκεντρωμένης Διοίκησης ΘΕΣΣΑΛΙΑΣ ΣΤΕΡΕΑΣ ΕΛΛΑΔΑΣ, στο πλαίσιο συντονισμού και ιεράρχησης δράσεων πολιτικής προστασίας στην αντιμετώπιση εκτάκτων αναγκών και την άμεση/βραχεία διαχείριση των συνεπειών
- ό,τι άλλο κρίνεται απαραίτητο για την άμεση/βραχεία διαχείριση των συνεπειών από την εκδήλωση σεισμών, στο πλαίσιο των αρμοδιοτήτων του.

Ο Δήμος ΛΕΒΑΔΕΩΝ για την αμεσότερη καταγραφή των ζημιών, δύναται να δημοσιοποιεί άμεσα μετά την καταστροφή έναν τηλεφωνικό αριθμό, στον οποίο οι πολίτες θα μπορούν να απευθύνονται για να γνωστοποιήσουν στις αρμόδιες υπηρεσίες του Δήμου τις ζημιές που έχει υποστεί η οικοσκευή

² Σχετικά με την οργάνωση χώρων καταυλισμού ο ΟΑΣΠ έχει εκδώσει σχετικές οδηγίες: http://www.oasp.gr/sites/default/files/KATAYΛIΣMOY_fin.pdf

τους από τον σεισμό, καθώς και να λάβουν πληροφορίες σχετικά με τις διαδικασίες, τα δικαιολογητικά κλπ. που χρειάζονται ώστε να λάβουν οικονομική ενίσχυση (προνοιακό επίδομα) **(Σχεδιάγραμμα 1, 7)**. Η οικονομική ενίσχυση μπορεί να αφορά α) την αντιμετώπιση των πρώτων αναγκών μετά το σεισμό, β) την αποζημίωση οικοσκευής που έχει καταστραφεί από τον σεισμό, ενώ δεν αφορά ζημιές στον φέροντα σκελετό των κατοικιών και γ) επίδομα ενοικίου για πολίτες των οποίων οι κατοικίες έχουν κριθεί ακατάλληλες για χρήση από την Γενική Διεύθυνση Αποκατάστασης Επιπτώσεων Φυσικών Καταστροφών (Γ.Δ.Α.Ε.Φ.Κ.) της Γενικής Γραμματείας Υποδομών.

Το έργο του Δημάρχου στην αντιμετώπιση εκτάκτων αναγκών και την άμεση/βραχεία διαχείριση των συνεπειών υποστηρίζεται από το γραφείο Πολιτικής Προστασίας του Δήμου, το οποίο με εντολή Δημάρχου συντονίζει το έργο της διάθεσης του απαραίτητου δυναμικού και μέσων εντός των ορίων του Δήμου ΛΕΒΑΔΕΩΝ.

Πέραν των ανωτέρω, οι αρμόδιες υπηρεσίες του Δήμου ΛΕΒΑΔΕΩΝ σε συνεργασία με τη Δ/νση Δημόσιας Υγείας της Περιφερειακής Ενότητας Βοιωτίας προβαίνουν άμεσα σε υγειονομικό έλεγχο των συστημάτων ύδρευσης στις πληγείσες περιοχές, για τη διασφάλιση της ποιότητας του πόσιμου ύδατος. Σε περίπτωση που διαπιστωθούν φθορές ή βλάβες στο δίκτυο ύδρευσης αρμοδιότητάς τους, αυτές αντιμετωπίζονται άμεσα σύμφωνα και με τα προβλεπόμενα στην Δ1δ/ΓΠοικ.20275/23-03-2020 - ΑΔΑ: ΩΣ27465ΦΥΟ-ΟΧ1, εγκύκλιο του Υπουργείου Υγείας.

Διευκρινίζεται ότι στις δράσεις άμεσης/βραχείας αποκατάστασης των συνεπειών από την εκδήλωση σεισμών (συμπεριλαμβανομένων και τυχόν επαγόμενων τους φαινομένων, όπως κατολισθήσεις κλπ.) περιλαμβάνονται οι κατεπείγουσες απλές τεχνικές εργασίες, που δεν απαιτούν μελέτη, ή οι υπηρεσίες που πρέπει να υλοποιηθούν κατά τη διάρκεια ή αμέσως μετά την εκδήλωση των φαινομένων, όπως είναι η άρση των επικινδυνότητων, η άρση καταπτώσεων και εμποδίων στο οδικό δίκτυο κ.ο.κ.

Η εν συνεχεία μεσοπρόθεσμη και μακροπρόθεσμη ολοκλήρωση της αποκατάστασης ζημιών και άρσης κινδύνων που οφείλονται στην εκδήλωση σεισμών, τα συναφή επείγουσας αποκατάστασης απαραίτητα έργα στην πληγείσα περιοχή, για τα οποία θα συνταχθεί τεχνική έκθεση άρσης επικινδυνότητας του αρμόδιου φορέα ή υπηρεσίας, δεν αποτελούν αντικείμενο του παρόντος σχεδίου, επομένως δεν συμπεριλαμβάνονται σε αυτό, αλλά δρομολογούνται από τους κατά περίπτωση αρμόδιους φορείς λειτουργίας και συντήρησης έργων και υποδομών.

Νοείται ότι η περαιτέρω μεσοπρόθεσμη και μακροπρόθεσμη διαχείριση των συνεπειών, που έχει ως αντικείμενο τη λεπτομερή καταγραφή της έκτασης των ζημιών, τη χορήγηση δανείων και ενισχύσεων σε πληγέντες, κλπ., δρομολογείται από ειδικότερες νομοθεσίες, καθώς και κυβερνητικές αποφάσεις, όπου αυτό κρίνεται απαραίτητο.

3.6 Σύγκληση Συντονιστικών Τοπικών Οργάνων του Δήμου ΛΕΒΑΔΕΩΝ (ΣΤΟ) μετά την εκδήλωση σεισμού, για την αντιμετώπιση εκτάκτων αναγκών και την άμεση/βραχεία διαχείριση των συνεπειών

Μετά την εκδήλωση σεισμού, ο Δήμαρχος ΛΕΒΑΔΕΩΝ δύναται προς υποβοήθηση του έργου του να συγκαλέσει το Συντονιστικό Τοπικό Όργανο (ΣΤΟ) του Δήμου ΛΕΒΑΔΕΩΝ σε ασφαλή χώρο με σκοπό τον καλύτερο συντονισμό των φορέων που εμπλέκονται σε επίπεδο Δήμου σε δράσεις πολιτικής προστασίας για την αντιμετώπιση εκτάκτων αναγκών και την άμεση/βραχεία διαχείριση των συνεπειών.

Ειδικότερα, στο ανωτέρω ΣΤΟ του Δήμου ΛΕΒΑΔΕΩΝ κρίνεται σκόπιμο να εξετάζονται πρωτίστως θέματα σχετικά με τα εξής:

- την παροχή στοιχείων από όλους τους αρμόδιους συμμετέχοντες φορείς για την πορεία εξέλιξης του καταστροφικού φαινομένου καθώς και τις συνέπειές του, κατά το μέρος που τους αφορά και εμπλέκονται
- την αμοιβαία ενημέρωση για τη διαθεσιμότητα δυναμικού και μέσων των φορέων που εκπροσωπούνται σ' αυτό για την υλοποίηση των δράσεων και μέτρων πολιτικής προστασίας για την αντιμετώπιση εκτάκτων αναγκών και την άμεση/βραχεία διαχείριση των συνεπειών
- τη διάθεση προσωπικού και μέσων για την αντιμετώπιση εκτάκτων αναγκών και την άμεση/βραχεία διαχείριση των συνεπειών, σε επίπεδο Δήμου ΛΕΒΑΔΕΩΝ, με βάση τις ανάγκες, όπως αυτές καταγράφονται και ιεραρχούνται από τους συμμετέχοντες στο ΣΤΟ
- τη συνδρομή των συμμετεχόντων φορέων στο ΣΤΟ, εφόσον αποφασιστεί από τον Δήμαρχο ΛΕΒΑΔΕΩΝ η εφαρμογή του μέτρου της οργανωμένης προληπτικής απομάκρυνσης πολιτών από εξελισσόμενη ή επικείμενη καταστροφή, σύμφωνα με τα αναφερόμενα στο ΜΕΡΟΣ 7 του παρόντος
- τη συνδρομή των συμμετεχόντων φορέων στο ΣΤΟ στην παροχή βοήθειας στους πληγέντες
- ζητήματα που συνδέονται με προσωρινή διαμονή των πολιτών που λόγω της καταστροφής η παραμονή στις κατοικίες τους έχει καταστεί αδύνατη
- την ενεργοποίηση εθελοντικών οργανώσεων πολιτικής προστασίας που δραστηριοποιούνται στο Δήμο ΛΕΒΑΔΕΩΝ για υποστηρικτικές δράσεις στο έργο του
- ζητήματα που συνδέονται με την επικοινωνία και τη ροή πληροφοριών μεταξύ των εμπλεκόμενων φορέων
- ό,τι άλλο κρίνεται απαραίτητο για την αντιμετώπιση εκτάκτων αναγκών και την άμεση/βραχεία διαχείριση των συνεπειών από την εκδήλωση σεισμών.

Στο ΣΤΟ δύναται να κληθεί και ο πρόεδρος της Ένωσης Ξενοδόχων Λιβαδειάς για την άμεση εύρεση καταλυμάτων για την προσωρινή διαμονή των πολιτών, που λόγω καταστροφής η παραμονή τους στις κατοικίες τους έχει καταστεί αδύνατη.

Επισημαίνεται ότι μετά την έκδοση της Υπουργικής Απόφασης ρύθμισης λειτουργίας των Συντονιστικών Οργάνων Πολιτικής Προστασίας (Σ.Ο.Π.Π.) των Περιφερειακών Ενοτήτων των Περιφερειών της Χώρας, η Δ/ση Σχεδιασμού και Αντιμετώπισης Εκτάκτων Αναγκών της Γ.Γ.Π.Π., με στόχο τη δημιουργία ενός ολοκληρωμένου και διαλειτουργικού κανονιστικού πλαισίου δράσης όλων των συντονιστικών οργάνων πολιτικής προστασίας τόσο σε επίπεδο Περιφέρειας όσο και σε επίπεδο Δήμου, συνέταξε υπόδειγμα Κανονισμού Λειτουργίας των Συντονιστικών Τοπικών Οργάνων Πολιτικής Προστασίας των Δήμων της Χώρας (ΣΤΟ), προκειμένου να χρησιμοποιηθεί ως πρότυπο για τη σύνταξη των Κανονισμών Λειτουργίας των Συντονιστικών Τοπικών Οργάνων των Δήμων.

Στο πλαίσιο αυτό η ΓΓΠΠ εξέδωσε το 9032/14-12-2016 έγγραφό της, με το οποίο καλούσε τους Δημάρχους όπως με σχετική εντολή τους προς τα οικεία Γραφεία Πολιτικής Προστασίας, να συντάξουν τους Κανονισμούς Λειτουργίας των οικείων Συντονιστικών Τοπικών Οργάνων, σύμφωνα με το ανωτέρω υπόδειγμα, λαμβάνοντας υπόψη τις αποφάσεις συγκρότησης των αντίστοιχων ΣΤΟ, καθώς και τις τοπικές ιδιαιτερότητες (νησιωτικότητα, κλπ).

ΜΕΡΟΣ 4
ΣΥΣΤΗΜΑ ΚΙΝΗΤΟΠΟΙΗΣΗΣ
ΠΟΛΙΤΙΚΗΣ ΠΡΟΣΤΑΣΙΑΣ
ΔΗΜΟΥ ΛΕΒΑΔΕΩΝ

ΜΕΡΟΣ 4. ΣΥΣΤΗΜΑ ΚΙΝΗΤΟΠΟΙΗΣΗΣ ΠΟΛΙΤΙΚΗΣ ΠΡΟΣΤΑΣΙΑΣ ΔΗΜΟΥ ΛΕΒΑΔΕΩΝ

4.1 Προπαρασκευαστικές δράσεις του Δήμου ΛΕΒΑΔΕΩΝ

Τα προπαρασκευαστικά μέτρα και δράσεις πολιτικής προστασίας που συμβάλλουν στην ετοιμότητα του ανθρώπινου δυναμικού και των μέσων που διαθέτει ο Δήμος ΛΕΒΑΔΕΩΝ για την αντιμετώπιση εκτάκτων αναγκών και την άμεση/βραχεία διαχείριση των συνεπειών από την εκδήλωση Σεισμών δρομολογούνται ως ακολούθως:

Για τις ανάγκες του παρόντος Πρότυπου Σχεδίου αποδίδονται ενδεικτικά ενέργειες και δράσεις σε οργανικές μονάδες του Δήμου (Γραφείο Πολιτικής Προστασίας, Τεχνικές Υπηρεσίες, κλπ) και σε άλλα όργανα του Δήμου (Αντιδήμαρχος, Πρόεδρος Τοπικής Κοινότητας, κλπ). Νοείται ότι για το Σχέδιο Αντιμετώπισης Εκτάκτων Αναγκών Εκτάκτων Αναγκών και Άμεσης/Βραχείας Διαχείρισης Συνεπειών από την Εκδήλωση Σεισμών του Δήμου «ΟΝΟΜΑ ΔΗΜΟΥ, οι δράσεις θα πρέπει να αποδοθούν στις αρμόδιες οργανικές μονάδες του Δήμου ή σε άλλα όργανα του Δήμου (Αντιδήμαρχος, Πρόεδρος Τοπικής Κοινότητας, κλπ), σύμφωνα με τον Οργανισμό Εσωτερικής Υπηρεσίας του Δήμου και τις εκάστοτε εξουσιοδοτικές πράξεις του Δημάρχου.

4.1.1 Δήμαρχος ΛΕΒΑΔΕΩΝ

- Έκδοση Απόφασης ορισμού υπευθύνων του Γραφείου Πολιτικής Προστασίας του Δήμου ΛΕΒΑΔΕΩΝ.
- Εντολή προς το Γραφείο Πολιτικής Προστασίας του Δήμου για τη σύνταξη ή επικαιροποίηση του Σχεδίου Αντιμετώπισης Εκτάκτων Αναγκών και Άμεσης/Βραχείας Διαχείρισης Συνεπειών από την Εκδήλωση Σεισμών του Δήμου ΛΕΒΑΔΕΩΝ, με βάση τις οδηγίες σχεδίασης της παραγράφου 15.2 του Γενικού Σχεδίου Αντιμετώπισης Εκτάκτων Αναγκών και Άμεσης/Βραχείας Διαχείρισης Συνεπειών από την Εκδήλωση Σεισμών με την κωδική ονομασία «ΕΓΚΕΛΑΔΟΣ» (1η έκδοση)
- Εντολή προς τις Τεχνικές Υπηρεσίες του Δήμου ΛΕΒΑΔΕΩΝ για τη συντήρηση εξοπλισμού και μέσων που θα χρησιμοποιηθούν για την αντιμετώπιση εκτάκτων αναγκών και την άμεση/βραχεία διαχείριση των συνεπειών μετά την εκδήλωση σεισμού
- Εντολή προς τις Τεχνικές Υπηρεσίες του Δήμου ΛΕΒΑΔΕΩΝ, για να προβούν σε προσεισμικό έλεγχο κτιρίων βάσει των κατευθυντήριων οδηγιών του Ο.Α.Σ.Π.
- Εντολή προς το Γραφείο Πολιτικής Προστασίας του Δήμου, να προβεί σε συνεργασία με τις Τεχνικές Υπηρεσίες, στην κατάρτιση μνημονίου συνεργασίας με ιδιωτικούς φορείς για την εξασφάλιση επιπλέον πόρων προς ενίσχυση του έργου τους στην αντιμετώπιση εκτάκτων αναγκών και την άμεση/βραχεία διαχείριση των συνεπειών μετά την εκδήλωση σεισμού
- Έκδοση απόφασης συγκρότησης του Συντονιστικού Τοπικού Οργάνου (ΣΤΟ) του Δήμου ΛΕΒΑΔΕΩΝ σύμφωνα με τα οριζόμενα στο αρθ.13 του Ν.3013/2002.
- Εντολή προς τους Προέδρους Τοπικών Κοινοτήτων για την καταγραφή των μέσων και του ανθρώπινου δυναμικού, που μπορούν να συμβάλλουν στην αντιμετώπιση εκτάκτων αναγκών και

την άμεση/βραχεία διαχείριση των συνεπειών μετά την εκδήλωση σεισμού, και την κοινοποίησή τους στο Γραφείο Πολιτικής Προστασίας του Δήμου.

- **Συμμετοχή στο Συντονιστικό Όργανο Πολιτικής Προστασίας** της Περιφερειακής Ενότητας Βοιωτίας (ΣΟΠΠ), εφόσον προσκληθεί, για την επίλυση ζητημάτων συνεργασίας μεταξύ των εμπλεκόμενων φορέων στην αντιμετώπιση εκτάκτων αναγκών και την άμεση/βραχεία διαχείριση των συνεπειών μετά την εκδήλωση σεισμού
- **Εντολή προς την Υπηρεσία Πρόνοιας του Δήμου** για τη σύσταση και συγκρότηση επιτροπών καταγραφής ζημιών του Δήμου ΛΕΒΑΔΕΩΝ για τη χορήγηση οικονομικής ενίσχυσης σε όσους περιέρχονται σε κατάσταση ανάγκης συνεπεία σεισμών (προνοιακό επίδομα)
- **Εντολή προς την Υπηρεσία Πρόνοιας του Δήμου** για την τήρηση καταλόγου των ωφελούμενων του προγράμματος «Βοήθεια στο Σπίτι»
- **Εντολή προς το Γραφείο Πολιτικής Προστασίας του Δήμου** για τη διενέργεια άσκησης Πολιτικής Προστασίας για την εκπαίδευση του προσωπικού και την αξιολόγηση της επιχειρησιακής ετοιμότητας των υπηρεσιών του Δήμου έναντι σεισμών, σύμφωνα με τις κατευθυντήριες οδηγίες της ΓΓΠΠ (παράγραφος 8.2.1 του παρόντος).
- **Εντολή προς το Γραφείο Πολιτικής Προστασίας του Δήμου** για δράσεις ενημέρωσης του κοινού για τη λήψη μέτρων πρόληψης και αυτοπροστασίας από κινδύνους που προέρχονται από την εκδήλωση σεισμών και θαλασσίων κυμάτων βαρύτητας (τσουνάμι).

4.1.2 Αντιδήμαρχος θεμάτων Πολιτικής Προστασίας

Συνδράμει τον Δήμαρχο στο έργο του και παρακολουθεί την υλοποίηση των προπαρασκευαστικών δράσεων πολιτικής προστασίας του Δήμου ΛΕΒΑΔΕΩΝ σε συνεργασία με το Γραφείο Πολιτικής Προστασίας του Δήμου και τις λοιπές αρμόδιες οργανικές μονάδες του Δήμου.

4.1.3 Γραφείο Πολιτικής Προστασίας του Δήμου ΛΕΒΑΔΕΩΝ

- **Καταγραφή των επιχειρησιακά διαθέσιμων πόρων** του Δήμου, που δύνανται να διατεθούν στην αντιμετώπιση εκτάκτων αναγκών και την άμεση/βραχεία διαχείριση των συνεπειών μετά την εκδήλωση σεισμού, στο πλαίσιο εφαρμογής του παρόντος σχεδίου.
- **Σύνταξη ή επικαιροποίηση του Σχεδίου Αντιμετώπισης Εκτάκτων Αναγκών και Άμεσης/Βραχείας Διαχείρισης Συνεπειών από την Εκδήλωση Σεισμών του Δήμου ΛΕΒΑΔΕΩΝ** με βάση τις οδηγίες σχεδίασης της παραγράφου 15.2 του Γενικού Σχεδίου Αντιμετώπισης Εκτάκτων Αναγκών και Άμεσης/Βραχείας Διαχείρισης Συνεπειών από την Εκδήλωση Σεισμών με την κωδική ονομασία «ΕΓΚΕΛΑΔΟΣ» (1η έκδοση) και υποβολή του στην Εκτελεστική Επιτροπή του Δήμου, προκειμένου να εγκριθεί από το Δημοτικό Συμβούλιο.
- **Σύνταξη ή επικαιροποίηση μνημονίων ενεργειών**, σε συνεργασία με τις εμπλεκόμενες υπηρεσίες του Δήμου, στα οποία να προσδιορίζονται οι επιχειρησιακά υπεύθυνοι υπάλληλοι, ο ρόλος και οι δράσεις αυτών για την αντιμετώπιση εκτάκτων αναγκών εξαιτίας σεισμών. Στα πλαίσια αυτά συντάσσονται τηλεφωνικοί κατάλογοι με τηλέφωνα και θέσεις υπευθύνων των Δήμων (**Παράρτημα ΣΤ και Η**), τα οποία και κοινοποιούνται στις κατά τόπους αρμόδιες υπηρεσίες του Π.Σ. και της ΕΛ.ΑΣ..
- **Κοινοποίηση του επικαιροποιημένου Σχεδίου Αντιμετώπισης Εκτάκτων Αναγκών και Άμεσης/Βραχείας Διαχείρισης Συνεπειών από την Εκδήλωση Σεισμών του Δήμου ΛΕΒΑΔΕΩΝ** στις

αρμόδιες κατά τόπους Διοικήσεις του Πυροσβεστικού Σώματος και της Ελληνικής Αστυνομίας, για λόγους άμεσης κινητοποίησης και πληρέστερης ενημέρωσής τους.

- Έλεγχος της λειτουργίας του συστήματος επικοινωνίας και ροής πληροφοριών για τη διασφάλιση της ικανότητας ασφαλούς ανταλλαγής πληροφοριών μεταξύ των εμπλεκόμενων Φορέων καθώς και της λήψης αποφάσεων.
- **Εξασφάλιση επικοινωνίας** με το Κέντρο Επιχειρήσεων της Γενικής Γραμματείας Πολιτικής Προστασίας και των λοιπών εμπλεκόμενων φορέων σε τοπικό επίπεδο.
- **Κατάρτιση, σε συνεργασία με τις Τεχνικές Υπηρεσίες του Δήμου, μνημονίου συνεργασίας** με ιδιωτικούς φορείς για την εξασφάλιση επιπλέον πόρων προς ενίσχυση του έργου του Δήμου στην αντιμετώπιση εκτάκτων αναγκών και τη διαχείριση των συνεπειών λόγω σεισμών, για την περίπτωση που δεν επαρκούν οι πόροι του Δήμου.
- **Κατάρτιση, σε συνεργασία με τις Τεχνικές Υπηρεσίες του Δήμου, επικαιροποιημένου** καταλόγου (μητρώου) υπαλλήλων που διαθέτουν τα κατάλληλα επαγγελματικά προσόντα, προκειμένου να συνδράμουν το έργο της Γενικής Διεύθυνσης Αποκατάστασης Επιπτώσεων Φυσικών Καταστροφών (Γ.Δ.Α.Ε.Φ.Κ.).(Παράρτημα Η)
- **Καθορισμός χώρων συγκέντρωσης του πληθυσμού**, μετά από σχετική συνεννόηση με την οικεία Περιφέρεια, σε περιπτώσεις εκτάκτων αναγκών λόγω σεισμών (χώροι καταφυγής, **Παράρτημα Τ**)
- **Καθορισμός χώρων εναπόθεσης μπάζων** που ενδέχεται να προκύψουν μετά από την εκδήλωση σεισμών, κατόπιν σχετικής συνεννόησης με την Τεχνική Υπηρεσία (Παράρτημα Ψ)
- **Μέριμνα για τη σύγκληση του Συντονιστικού Τοπικού Οργάνου (ΣΤΟ)** του Δήμου κατόπιν εντολής του Δημάρχου
- **Ενημέρωση του κοινού** για τη λήψη μέτρων πρόληψης και αυτοπροστασίας από κινδύνους που προέρχονται από σεισμούς και θαλάσσια κύματα βαρύτητας (τσουνάμι), με βάση τις κατευθυντήριες οδηγίες και το έντυπο υλικό που έχουν εκδοθεί από την ΓΓΠΠ και τον ΟΑΣΠ.
- **Προγραμματισμός διενέργειας άσκησης Πολιτικής Προστασίας** για την εκπαίδευση του προσωπικού και την αξιολόγηση της επιχειρησιακής ετοιμότητας των υπηρεσιών του Δήμου για την αντιμετώπιση εκτάκτων αναγκών και την άμεση/βραχεία διαχείριση των συνεπειών από την εκδήλωση σεισμών, σύμφωνα με τις κατευθυντήριες οδηγίες της ΓΓΠΠ (παράγραφος 8.2.1 του παρόντος).
- **Τήρηση αρχείου με τις Εθελοντικές Οργανώσεις** του Δήμου **ΛΕΒΑΔΕΩΝ**.

4.1.4 Τεχνικές Υπηρεσίες του Δήμου **ΛΕΒΑΔΕΩΝ**

- **Συντήρηση εξοπλισμού και μέσων** που θα χρησιμοποιηθούν για την αντιμετώπιση εκτάκτων αναγκών και την άμεση/βραχεία διαχείριση των συνεπειών από την εκδήλωση σεισμών
- **Συνεργασία με το Γραφείο Πολιτικής Προστασίας του Δήμου στην κατάρτιση μνημονίου συνεργασίας με ιδιωτικούς φορείς** για την εξασφάλιση επιπλέον πόρων προς ενίσχυση του έργου του Δήμου στην αντιμετώπιση εκτάκτων αναγκών και τη διαχείριση των συνεπειών λόγω σεισμών, για την περίπτωση που δεν επαρκούν οι πόροι του Δήμου
- **Εκτέλεση του Προσεισμικού ελέγχου κτιρίων** αρμοδιότητας του Δήμου **ΛΕΒΑΔΕΩΝ** βάσει των οδηγιών του ΑΟΣΠ.
- **Τήρηση καταλόγου υπαλλήλων του Δήμου** που διαθέτουν τα κατάλληλα επαγγελματικά προσόντα που θα χρησιμοποιηθούν για: α) τον άμεσο έλεγχο των **κτιρίων του Δήμου που στεγάζονται οι οργανικές μονάδες που εμπλέκονται στην εφαρμογή του παρόντος σχεδίου**, για τη διαπίστωση ζημιών, β) άμεσο οπτικό έλεγχο των Σχολικών Μονάδων και γ) την υποστήριξη του έργου της Γ.Δ.Α.Ε.Φ.Κ.(Παράρτημα Η)

- Σύσταση και συγκρότηση σε ετήσια βάση των επιτροπών καταγραφής ζημιών του Δήμου ΛΕΒΑΔΕΩΝ για την παροχή προνοιακού επιδόματος
- **Συνεργασία με το Γραφείο Πολιτικής Προστασίας του Δήμου στην καταγραφή των επιχειρησιακά διαθέσιμων μέσων** που διαθέτει ο Δήμος
- **Συνεργασία με το Γραφείο Πολιτικής Προστασίας του Δήμου** για να καθοριστούν χώροι προσωρινής εναπόθεσης μπάζων μετά από την εκδήλωση σεισμών.

4.1.5 Υπηρεσία Πρόνοιας του Δήμου ΛΕΒΑΔΕΩΝ

- Σύσταση και συγκρότηση επιτροπών καταγραφής ζημιών του Δήμου ΛΕΒΑΔΕΩΝ για τη χορήγηση οικονομικής ενίσχυσης σε όσους περιέρχονται σε κατάσταση ανάγκης συνεπεία σεισμών (προνοιακό επίδομα)
- Τήρηση καταλόγου των ωφελούμενων του προγράμματος «Βοήθεια στο Σπίτι» του Δήμου ΛΕΒΑΔΕΩΝ

4.1.6 Οικονομικές Υπηρεσίες του Δήμου ΛΕΒΑΔΕΩΝ

- **Μέριμνα** για την αποτελεσματική διενέργεια όλων των νόμιμων διαδικασιών που απαιτούνται για την προμήθεια υλικών , εξοπλισμού και υπηρεσιών του Δήμου ΛΕΒΑΔΕΩΝ
- **Μέριμνα** για την εξασφάλιση των οικονομικών πόρων για την υλοποίηση των δράσεων που προβλέπονται στο παρόν σχέδιο (συντήρηση και λειτουργία μηχανημάτων και εξοπλισμού, μίσθωση μηχανημάτων, πρόσληψη εποχιακού προσωπικού, προμήθεια υλικών κλπ.)
- Τήρηση αρχείου συμβάσεων του Δήμου ΛΕΒΑΔΕΩΝ

4.1.7 Πρόεδροι Τοπικών Κοινοτήτων Δήμου ΛΕΒΑΔΕΩΝ

- Καταγραφή των μέσων και του ανθρώπινου δυναμικού που μπορούν να συμβάλλουν στην αντιμετώπιση εκτάκτων αναγκών και την άμεση/βραχεία διαχείριση των συνεπειών μετά την εκδήλωση σεισμού και κοινοποίησή τους στο Γραφείο Πολιτικής Προστασίας του Δήμου
- Συνεργασία με το Γραφείο Πολιτικής Προστασίας του Δήμου ΛΕΒΑΔΕΩΝ στη σύνταξη ή επικαιροποίηση του Σχεδίου Αντιμετώπισης Εκτάκτων Αναγκών και Άμεσης/Βραχείας Διαχείρισης Συνεπειών από την Εκδήλωση Σεισμών του Δήμου ΛΕΒΑΔΕΩΝ

4.2 Προπαρασκευαστική σύγκληση Συντονιστικού Τοπικού Οργάνου του Δήμου ΛΕΒΑΔΕΩΝ (ΣΤΟ) για την ετοιμότητα αντιμετώπισης κινδύνων από την εκδήλωση σεισμών

4.2.1 Δήμαρχος ΛΕΒΑΔΕΩΝ

- **Δίνει εντολή προς το Γραφείο Πολιτικής Προστασίας του Δήμου για τη σύγκληση του Συντονιστικού Τοπικού Οργάνου (ΣΤΟ)** στη φάση συνήθους ετοιμότητας για την επίλυση ζητημάτων συνεργασίας μεταξύ των εμπλεκόμενων φορέων στην αντιμετώπιση εκτάκτων αναγκών λόγω σεισμών, όπως επίσης και ζητημάτων που αφορούν τη συνεργασία με τις εθελοντικές οργανώσεις Πολιτικής Προστασίας. Το Συντονιστικό Τοπικό Όργανο (ΣΤΟ) συγκαλείται σε ετήσια βάση ή αν υπάρξει ανάγκη (π.χ. τροποποίηση του παρόντος σχεδίου) και συχνότερα.
- **Προεδρεύει του Συντονιστικού Τοπικού Οργάνου (ΣΤΟ)** στη φάση συνήθους ετοιμότητας για την επίλυση ζητημάτων συνεργασίας μεταξύ των εμπλεκόμενων φορέων στην αντιμετώπιση εκτάκτων αναγκών λόγω σεισμών, όπως επίσης και ζητημάτων που αφορούν τη συνεργασία με τις εθελοντικές οργανώσεις Πολιτικής Προστασίας

- **Ιεραρχεί και δρομολογεί**, κατά το μέρος που τον αφορά, τα μέτρα, έργα και δράσεις που προτάθηκαν στο ανωτέρω Συντονιστικό Τοπικό Όργανο

4.2.2 Αντιδήμαρχος θεμάτων Πολιτικής Προστασίας

- **Συνδράμει τον Δήμαρχο** στο Συντονιστικό Τοπικό Όργανο (ΣΤΟ) και δύναται να τον **αντικαθιστά**, κατόπιν σχετικής εξουσιοδότησης από τον Δήμαρχο, σε περίπτωση κωλύματος ή απουσίας του.

4.2.3 Γραφείο Πολιτικής Προστασίας του Δήμου ΛΕΒΑΔΕΩΝ

- Συγκαλεί, κατόπιν εντολής του Δημάρχου, το Συντονιστικό Τοπικό Όργανο (ΣΤΟ) στη φάση συνήθους ετοιμότητας για την επίλυση ζητημάτων συνεργασίας μεταξύ των εμπλεκόμενων φορέων στην αντιμετώπιση εκτάκτων αναγκών λόγω σεισμών, όπως επίσης και ζητημάτων που αφορούν τη συνεργασία με τις εθελοντικές οργανώσεις Πολιτικής Προστασίας
- Προχωρά στη διαμόρφωση του τελικού σχεδιασμού του Δήμου ΛΕΒΑΔΕΩΝ για πρόληψη και ετοιμότητα για την αντιμετώπιση κινδύνων που προέρχονται από την εκδήλωση σεισμών, σύμφωνα με τις υποδείξεις του Δημάρχου ΛΕΒΑΔΕΩΝ και με βάση τα μέτρα, έργα και δράσεις που προτάθηκαν στο ανωτέρω Συντονιστικό Τοπικό Όργανο.

4.2.4 Γραμματέας του Συντονιστικού Τοπικού Οργάνου του Δήμου ΛΕΒΑΔΕΩΝ

Διαβιβάζει τα πρακτικά του ΣΤΟ στο Γραφείο Πολιτικής Προστασίας του Δήμου ΛΕΒΑΔΕΩΝ, στους εκπροσωπούμενους στο ΣΤΟ φορείς, στη Δ/ση Πολιτικής Προστασίας της Περιφέρειας ΣΤΕΡΕΑΣ ΕΛΛΑΔΑΣ και στη Δ/ση Πολιτικής Προστασίας της Αποκεντρωμένης Διοίκησης ΘΕΣΣΑΛΙΑΣ ΣΤΕΡΕΑΣ ΕΛΛΑΔΑΣ, για την ενημέρωση του Περιφερειάρχη ΣΤΕΡΕΑΣ ΕΛΛΑΔΑΣ και του Συντονιστή Αποκεντρωμένης Διοίκησης, αντίστοιχα, στο πλαίσιο της αμοιβαίας συνεργασίας και διαλειτουργικότητας μεταξύ των φορέων Τοπικής Αυτοδιοίκησης.

4.3 Δράσεις αυξημένης ετοιμότητας του Δήμου ΛΕΒΑΔΕΩΝ εν όψει επαπειλούμενου κινδύνου για την εκδήλωση σεισμών

4.3.1 Δήμαρχος ΛΕΒΑΔΕΩΝ

- **Εντολή προς το Γραφείο Πολιτικής Προστασίας του Δήμου για τη σύγκληση του Συντονιστικού Τοπικού Οργάνου (ΣΤΟ)**, εφόσον κρίνει ότι είναι απαραίτητο
- **Συμμετοχή στο Συντονιστικό Όργανο Πολιτικής Προστασίας της Περιφερειακής Ενότητας Βοιωτίας (ΣΟΠΠ)**, εφόσον προσκληθεί
- **Εντολή προς το Γραφείο Πολιτικής Προστασίας του Δήμου για έλεγχο της πορείας υλοποίησης των προπαρασκευαστικών δράσεων που προβλέπονται στο Σχέδιο Αντιμετώπισης Εκτάκτων Αναγκών και Άμεσης/Βραχείας Διαχείρισης Συνεπειών από την Εκδήλωση Σεισμών του Δήμου ΛΕΒΑΔΕΩΝ**

4.3.2 Αντιδήμαρχος θεμάτων Πολιτικής Προστασίας

Συνδράμει τον Δήμαρχο στο έργο του και παρακολουθεί την υλοποίηση των μέτρων προπαρασκευαστικών δράσεων του Δήμου ΛΕΒΑΔΕΩΝ, σε συνεργασία με το Γραφείο Πολιτικής Προστασίας του Δήμου και τις λοιπές αρμόδιες οργανικές μονάδες του Δήμου.

4.3.3 Γραφείο Πολιτικής Προστασίας του Δήμου ΛΕΒΑΔΕΩΝ

- **Σύγκληση του Συντονιστικού Τοπικού Οργάνου (ΣΤΟ)** κατόπιν εντολής του Δημάρχου
- **Επικαιροποίηση καταλόγου των άμεσα διαθέσιμων επιχειρησιακών μέσων** που έχει ο Δήμος, καθώς και των μέσων που δύνανται να διατεθούν μέσω του μνημονίου συνεργασίας με ιδιωτικούς φορείς για την αντιμετώπιση εκτάκτων αναγκών και τη διαχείριση των συνεπειών λόγω σεισμών και **ενημέρωση του Δημάρχου**

4.4 Δράσεις του Δήμου ΛΕΒΑΔΕΩΝ στην αντιμετώπιση εκτάκτων αναγκών μετά την εκδήλωση του σεισμού

4.4.1 Δήμαρχος ΛΕΒΑΔΕΩΝ

- **Συντονισμός δράσεων και διάθεσης του απαραίτητου δυναμικού και μέσων**, εντός των ορίων του Δήμου ΛΕΒΑΔΕΩΝ, για την αντιμετώπιση εκτάκτων αναγκών και τη διαχείριση συνεπειών λόγω σεισμού, σύμφωνα με το άρθρο 13 του Ν. 3013/2002
- **Εντολή προς το Γραφείο Πολιτικής Προστασίας του Δήμου για άμεση κινητοποίηση** των υπαλλήλων του Γραφείου Πολιτικής Προστασίας του Δήμου, για συλλογή περαιτέρω πληροφοριών σχετικά με τις επιπτώσεις του σεισμού
- **Εντολή προς τη Δ/ση Τεχνικών Υπηρεσιών** για άμεσο έλεγχο των κτιρίων του Δήμου που στεγάζονται οι οργανικές μονάδες που εμπλέκονται στην εφαρμογή του παρόντος σχεδίου, για τη διαπίστωση ζημιών
- **Εντολή προς τη Δ/ση Τεχνικών Υπηρεσιών** για διάθεση προσωπικού και μέσων που διαθέτουν (μηχανήματα έργων, κλπ.) για την άρση εμποδίων στο οδικό δίκτυο αρμοδιότητας του Δήμου, για τη διευκόλυνση της κίνησης των οχημάτων των σωστικών συνεργείων προς και από την πληγείσα περιοχή, τις νοσοκομειακές μονάδες, κλπ.
- **Συντονισμός της άμεσης υποστήριξης του έργου** των λοιπών επιχειρησιακά εμπλεκόμενων φορέων (Π.Σ., ΕΛ.ΑΣ., κλπ) στο έργο διάσωσης και απεγκλωβισμού με μέσα που διαθέτει ο Δήμος ΛΕΒΑΔΕΩΝ
- **Εντολή για συνδρομή προσωπικού και μέσων του Δήμου ΛΕΒΑΔΕΩΝ** σε όμορους Δήμους μετά από σχετική συνεννόηση με τους αρμόδιους Δημάρχους.
- **Εντολή προς το Γραφείο Πολιτικής Προστασίας του Δήμου για υποβολή αιτήματος συνδρομής** με υλικά και μέσα προς ενίσχυση του έργου του Δήμου στην αντιμετώπιση εκτάκτων αναγκών και τη διαχείριση των συνεπειών από την εκδήλωση σεισμού, από όμορους Δήμους, την οικεία Περιφέρεια, Αποκεντρωμένη Διοίκηση ή το ΚΕΠΠ
- **Λήψη και εκτέλεση της απόφασης για την οργανωμένη προληπτική απομάκρυνση των πολιτών**, για λόγους προστασίας της ζωής ή της υγείας τους από εξελισσόμενη ή από επικείμενη καταστροφή, στα πλαίσια εφαρμογής του άρθ. 18 του Ν 3613/2007 (ΦΕΚ 263 Α)
- **Εντολή προς το Γραφείο Πολιτικής Προστασίας του Δήμου** για την ενεργοποίηση, εφόσον συντρέχουν λόγοι, των μνημονίων συνεργασίας με ιδιωτικούς φορείς για την εξασφάλιση επιπλέον πόρων στην αντιμετώπιση εκτάκτων αναγκών και τη διαχείριση των συνεπειών λόγω σεισμού
- **Εντολή του Δημάρχου προς το Γραφείο Πολιτικής Προστασίας του Δήμου για σύγκληση του ΣΤΟ**, εφόσον κρίνεται αναγκαίο
- **Ενημέρωση του Περιφερειάρχη ΣΤΕΡΕΑΣ ΕΛΛΑΔΑΣ** και του **Γενικού Γραμματέα Αποκεντρωμένης Διοίκησης ΘΕΣΣΑΛΙΑΣ ΣΤΕΡΕΑΣ ΕΛΛΑΔΑΣ** για την τρέχουσα κατάσταση

- **Αίτημα στον Περιφερειάρχη ΣΤΕΡΕΑΣ ΕΛΛΑΔΑΣ** για την κήρυξη της περιοχής που πλήττεται σε κατάσταση έκτακτης ανάγκης, εφόσον συντρέχουν λόγοι.
- **Ενημέρωση της εταιρίας «Κτιριακές Υποδομές Α.Ε»**, ώστε να διενεργήσουν μετασεισμικό έλεγχο των Σχολικών Μονάδων, **εφόσον μετά τον άμεσο οπτικό έλεγχο των Σχολικών Μονάδων** από τους υπαλλήλους του Δήμου, που διαθέτουν τα κατάλληλα επαγγελματικά προσόντα (**Παράρτημα Η**), προκύψει η σχετική ανάγκη.
- **Έκδοση απόφασης διακοπής μαθημάτων**, λόγω έκτακτων συνθηκών εντός των διοικητικών ορίων του Δήμου ΛΕΒΑΔΕΩΝ σε συνεργασία με την Περιφερειακή Διεύθυνση Πρωτοβάθμιας και Δευτεροβάθμιας Εκπαίδευσης και τον Περιφερειάρχη ΣΤΕΡΕΑΣ ΕΛΛΑΔΑΣ αν κρίνεται απαραίτητο (αρθ. 94 παρ. 4.27 του Ν.3852/2010)
- **Άμεση επικοινωνία με τον Αντιπεριφερειάρχη της Π.Ε. ΒΟΙΩΤΙΑΣ** στις περιπτώσεις που ο Αντιπεριφερειάρχης συντονίζει και εποπτεύει τη διάθεση προσωπικού και μέσων των αρμόδιων υπηρεσιών της Περιφέρειας, οι οποίες λειτουργούν στα όρια της Περιφερειακής τους Ενότητας Βοιωτίας για την αντιμετώπιση εκτάκτων αναγκών και τη διαχείριση των συνεπειών από την εκδήλωση σεισμού
- **Εντολή προς το Γραφείο Πολιτικής Προστασίας του Δήμου για παραμονή, μερική αποκλιμάκωση ή ολική αποκλιμάκωση των πόρων** που έχουν διατεθεί
- **Εντολή προς το Γραφείο Πολιτικής Προστασίας του Δήμου** για την ενεργοποίηση εθελοντικών οργανώσεων πολιτικής προστασίας που δραστηριοποιούνται στο Δήμο ΛΕΒΑΔΕΩΝ για υποστηρικτικές δράσεις στο έργο του
- **Ενημέρωση κοινού για δράσεις πολιτικής προστασίας** που δρομολογούνται από το Δήμο ΛΕΒΑΔΕΩΝ για την αντιμετώπιση εκτάκτων αναγκών και την άμεση/βραχεία διαχείριση των συνεπειών από την εκδήλωση σεισμού, καθώς και για τη λήψη μέτρων αυτοπροστασίας.
- **Εντολή προς τον Γενικό Γραμματέα του Δήμου ΛΕΒΑΔΕΩΝ**, για τη δρομολόγηση δράσεων που αφορούν τη **δημιουργία και λειτουργία τηλεφωνικού κέντρου**, σε συνεργασία με τις αρμόδιες εμπλεκόμενες υπηρεσίες του Δήμου. Το τηλεφωνικό Κέντρο θα καταγράφει προβλήματα που έχουν δημιουργηθεί από την εκδήλωση του σεισμού (καταρρεύσεις κτιρίων, κατολισθήσεις, διακοπή υδροδότησης κλπ) και θα τα προωθεί στις αρμόδιες υπηρεσίες του Δήμου. Επίσης το τηλεφωνικό κέντρο θα καταγράφει αιτήματα πολιτών για άμεση προσωρινή διαμονή καθώς και, εάν κριθεί απαραίτητο και **κατόπιν συνεννόησης του Δημάρχου με τη Γενική Διεύθυνση Αποκατάστασης Επιπτώσεων Φυσικών Καταστροφών (Γ.Δ.Α.Ε.Φ.Κ.)** της Γενικής Γραμματείας Υποδομών, θα καταγράφει στον πίνακα Α του Παραρτήματος Ι, τα αιτήματα των πολιτών που επιθυμούν μετασεισμικό έλεγχο κτιρίων από κλιμάκιο της Γ.Δ.Α.Ε.Φ.Κ. (**Σχεδιάγραμμα 1, σελ. 47**).

4.4.2 Αντιδήμαρχος Θεμάτων Πολιτικής Προστασίας

- **Συνδράμει τον Δήμαρχο** στο έργο του συντονισμού δράσεων και διάθεσης του απαραίτητου δυναμικού και μέσων, εντός των ορίων του Δήμου, για την αντιμετώπιση εκτάκτων αναγκών και τη διαχείριση των συνεπειών από την εκδήλωση σεισμού
- **Παρακολουθεί την υλοποίηση των δράσεων** του Δήμου ΛΕΒΑΔΕΩΝ στην αντιμετώπιση κινδύνων λόγω σεισμών, σε συνεργασία με το Γραφείο Πολιτικής Προστασίας του Δήμου και τις λοιπές αρμόδιες οργανικές μονάδες του Δήμου.

4.4.3 Γραφείο Πολιτικής Προστασίας του Δήμου ΛΕΒΑΔΕΩΝ

- **Άμεση ενημέρωση της Δ/σης Τεχνικών Υπηρεσιών και της Δ/σης Καθαριότητας, Περιβάλλοντος και Πρασίνου** που εμπλέκονται σε αρχικό στάδιο, με στόχο την άμεση κινητοποίησή τους, μετά από σχετική εντολή Δημάρχου.
- **Συνεχής επικοινωνία με τη Διεύθυνση Αστυνομίας Λιβαδειάς, το Αστυνομικό Τμήμα Λιβαδειάς και την Π.Υ Λιβαδειάς** για τη συλλογή περαιτέρω πληροφοριών που συνδέονται με τις επιπτώσεις του σεισμού.
- **Επικοινωνία** με το Παράρτημα@@@@ του Ε.Κ.Α.Β. και λοιπές Υγειονομικές Μονάδες (Κέντρα Υγείας, Ιδιωτικά Νοσοκομεία κ.λ.π.), για συλλογή πληροφοριών σχετικά με τραυματισμένους πολίτες από την εκδήλωση σεισμού.
- **Άμεση επικοινωνία** με το Τμήμα Πολιτικής Προστασίας της Περιφερειακής Ενότητας Βοιωτίας τη Δ/ση Πολιτικής Προστασίας της Περιφέρειας ΣΤΕΡΕΑΣ ΕΛΛΑΔΑΣ και τη Δ/ση Πολιτικής Προστασίας της Αποκεντρωμένης Διοίκησης ΘΕΣΣΑΛΙΑΣ ΣΤΕΡΕΑΣ ΕΛΛΑΔΑΣ για λόγους αμοιβαίας ενημέρωσης και συντονισμού στη διαχείριση πόρων.
- **Ενεργοποίηση του μνημονίου ενεργειών** για περιπτώσεις εκτάκτων αναγκών που προέρχονται από την εκδήλωση σεισμού.
- **Ενεργοποίηση μνημονίου συνεργασίας με ιδιωτικούς φορείς**, μετά από σχετική εντολή του Δημάρχου, για την εξασφάλιση επιπλέον πόρων για την ενίσχυση του έργου του Δήμου.
- **Συλλογή πληροφοριών σχετικά με την εξέλιξη των επιχειρήσεων απεγκλωβισμού και διάσωσης** από την αρμόδια Πυροσβεστική Αρχή και **ενημέρωση του Δημάρχου**.
- **Υποβολή αιτήματος, μετά από σχετική εντολή Δημάρχου, για συνδρομή με υλικά και μέσα προς ενίσχυση του έργου του Δήμου** στην αντιμετώπιση εκτάκτων αναγκών και διαχείριση των συνεπειών λόγω σεισμών, από όμορους Δήμους, την οικεία Περιφέρεια και Αποκεντρωμένη Διοίκηση.
- **Τήρηση κατάστασης με τα διατιθέμενα μέσα και προσωπικό** που με εντολή Δημάρχου έχουν εμπλακεί για την αντιμετώπιση εκτάκτων αναγκών και τη διαχείριση των συνεπειών από την εκδήλωση του φαινομένου.
- **Ενεργοποίηση, εφόσον επιβάλλεται από την υφιστάμενη κατάσταση, του μνημονίου ενεργειών για την οργανωμένη προληπτική απομάκρυνση πολιτών**, μετά από σχετική εντολή του Δημάρχου.
- **Μέριμνα για τη σύγκληση του Συντονιστικού Τοπικού Οργάνου (ΣΤΟ)** κατόπιν εντολής του Δημάρχου και σύμφωνα με τα οριζόμενα στο αρθ. 13, Ν.3013/2002.
- **Εξασφάλιση της κάλυψης των στοιχειωδών αναγκών των πολιτών** που έχουν καταφύγει στους προκαθορισμένους χώρους συγκέντρωσης, σε περίπτωση έκτακτης ανάγκης από την εκδήλωση σεισμού (χώροι καταφυγής).
- **Ενημέρωση του ΚΕΠΠ** σχετικά με την εξέλιξη των δράσεων του Δήμου για την αντιμετώπιση εκτάκτων αναγκών και τη διαχείριση των συνεπειών.
- **Ενημέρωση για την παραμονή, μερική αποκλιμάκωση ή ολική αποκλιμάκωση των πόρων** που έχουν διατεθεί με εντολή του Δημάρχου
- **Ενεργοποίηση μετά από σχετική εντολή του Δημάρχου** εθελοντικών οργανώσεων πολιτικής προστασίας, που δραστηριοποιούνται στο Δήμο για υποστηρικτικές δράσεις στο έργο του Δήμου ΛΕΒΑΔΕΩΝ

- **Ενημέρωση κοινού για δράσεις πολιτικής προστασίας** που δρομολογούνται από το Δήμο ΛΕΒΑΔΕΩΝ για την αντιμετώπιση εκτάκτων αναγκών και την άμεση/βραχεία διαχείριση των συνεπειών, καθώς και για τη λήψη μέτρων αυτοπροστασίας.

4.4.4 Διεύθυνση Τεχνικών Υπηρεσιών του Δήμου ΛΕΒΑΔΕΩΝ

- **Διενεργεί άμεσα οπτικό έλεγχο στα κτίρια του Δήμου που στεγάζονται οι οργανικές μονάδες που εμπλέκονται στην εφαρμογή του παρόντος σχεδίου**, για τη διαπίστωση ζημιών
- **Μεριμνά για την άρση εμποδίων στο οδικό δίκτυο αρμοδιότητάς του**, για τη διευκόλυνση της κίνησης των οχημάτων των σωστικών συνεργείων προς και από την πληγείσα περιοχή, τις νοσοκομειακές μονάδες, κλπ
- **Συγκροτεί συνεργεία από υπαλλήλους** που διαθέτουν τα κατάλληλα επαγγελματικά προσόντα (**Παράρτημα Η**), προκειμένου να μεταβούν και να προβούν σε άμεσο οπτικό έλεγχο των **σχολικών μονάδων και ενημερώνει τον Δήμαρχο**. Αν υπάρχουν εμφανείς βλάβες, ο Δήμαρχος ενημερώνει την Κτιριακές Υποδομές Α.Ε., προκειμένου να διαπιστωθεί η καταλληλότητα για χρήση των Σχολικών Μονάδων
- **Συγκροτεί συνεργεία από υπαλλήλους της, προκειμένου να μεταβούν άμεσα στην πληγείσα περιοχή και να προβούν σε οπτικό έλεγχο υποδομών και τεχνικών έργων αρμοδιότητάς τους** για τη διαπίστωση ζημιών που προκλήθηκαν από το σεισμό ή άλλα επαγόμενα φαινόμενα (κατολισθήσεις, κλπ) και εκτίμηση του δυναμικού και των μέσων που απαιτούνται για την άμεση αποκατάσταση της λειτουργίας τους
- **Υποστηρίζει το έργο της Γενικής Δ/σης Αποκατάστασης Επιπτώσεων Φυσικών Καταστροφών (ΓΔΑΕΦΚ)** της Γενικής Γραμματείας Υποδομών στον έλεγχο κτιρίων
- **Αναγνωρίζει τα κτίρια και τις κατασκευές στα οποία θα πρέπει να γίνει άρση επικινδυνότητας**

4.4.5 Διεύθυνση Οικονομικών Υπηρεσιών του Δήμου ΛΕΒΑΔΕΩΝ

- Μεριμνά για την εξασφάλιση των οικονομικών πόρων για την υλοποίηση των δράσεων που προβλέπονται στον αντίστοιχο σχεδιασμό των εμπλεκόμενων υπηρεσιακών μονάδων του Δήμου, σύμφωνα με το παρόν σχέδιο (συντήρηση και λειτουργία μηχανημάτων και εξοπλισμού, μίσθωση μηχανημάτων, πρόσληψη εποχιακού προσωπικού, προμήθεια υλικών κλπ.) και τις πρόσθετες ανάγκες που έχουν προκύψει

4.4.6 Διεύθυνση Διοικητικών Υπηρεσιών του Δήμου ΛΕΒΑΔΕΩΝ

- Μεριμνά για την έκδοση όλων των διοικητικών πράξεων που απαιτούνται για τη λειτουργία των εμπλεκόμενων επιχειρησιακών μονάδων του Δήμου

4.4.7 Υπηρεσία Πρόνοιας του Δήμου ΛΕΒΑΔΕΩΝ

- Συλλέγει πληροφορίες, σε συνεργασία με τα συνεργεία της ΔΑΕΦΚ και των υπαλλήλων της Δ/σης Τεχνικών Υπηρεσιών, για τον αριθμό των πολιτών που θα χρειαστούν άμεση στέγαση, και ενημερώνει τον Δήμαρχο

4.4.8 Τηλεφωνικό Κέντρο Δήμου ΛΕΒΑΔΕΩΝ

- Καταγράφει προβλήματα που έχουν δημιουργηθεί από την εκδήλωση του σεισμού (καταρρεύσεις κτιρίων, κατολισθήσεις, διακοπή υδροδότησης κλπ) και τα προωθεί στις αρμόδιες υπηρεσίες του Δήμου ΛΕΒΑΔΕΩΝ
- Καταγράφει αιτήματα πολιτών που θα χρειαστούν άμεση προσωρινή διαμονή και ενημερώνει τον Δήμαρχο και την Υπηρεσία Πρόνοιας του Δήμου ΛΕΒΑΔΕΩΝ
- Κατόπιν εντολής Δημάρχου καταγράφει σε πίνακα (Πίνακας Α, Παράρτημα Ω) σύμφωνα με τα οριζόμενα στην παρ.3.4 του παρόντος, τα αιτήματα των πολιτών που επιθυμούν τον μετασεισμικό έλεγχο των κτιρίων τους και εν συνεχεία τον διαβιβάζει στη Γενική Διεύθυνση Αποκατάστασης Επιπτώσεων Φυσικών Καταστροφών (Γ.Δ.Α.Ε.Φ.Κ.), ώστε κλιμάκια της Γενικής Διεύθυνσης να διενεργήσουν τους μετασεισμικούς ελέγχους.

4.4.9 Δημόσια Επιχείρηση Ύδρευσης και Αποχέτευσης (ΔΕΥΑ) του Δήμου ΛΕΒΑΔΕΩΝ

- Ελέγχει την παροχή πόσιμου νερού (υδραγωγείο, δίκτυο διανομής, κλπ) και λαμβάνει μέτρα για τη διασφάλιση της ποιότητας του πόσιμου νερού

4.4.10 Πρόεδροι Τοπικών Κοινοτήτων Δήμου ΛΕΒΑΔΕΩΝ

- Ενημερώνουν τον Δήμαρχο για την επικρατούσα κατάσταση στην περιοχή αρμοδιότητάς τους (κατολισθήσεις, καταρρεύσεις κτιρίων, εγκλωβισμοί κλπ)
- Επικουρούν το έργο του Δημάρχου στην περίπτωση που αποφασιστεί το μέτρο της οργανωμένης απομάκρυνσης πολιτών
- Συμμετέχουν στο ΣΤΟ, εάν κληθούν

4.5 Δράσεις του Δήμου ΛΕΒΑΔΕΩΝ στην άμεση/βραχεία διαχείριση των συνεπειών

4.5.1 Δήμαρχος ΛΕΒΑΔΕΩΝ

- Εκτίμηση του αριθμού των πολιτών στην περιοχή ευθύνης τους, για τους οποίους θα πρέπει να εξασφαλιστούν άμεσα καταλύματα, με βάση τις πληροφορίες σχετικά με τον αριθμό των κατοικιών που έχουν καταρρεύσει ή υποστεί σοβαρές ζημιές στην περιοχή ευθύνης τους, και ενημέρωση του Περιφερειάρχη ΣΤΕΡΕΑΣ ΕΛΛΑΔΑΣ και του Γενικού Γραμματέα Αποκεντρωμένης Διοίκησης ΘΕΣΣΑΛΙΑΣ ΣΤΕΡΕΑΣ ΕΛΛΑΔΑΣ για τον εν λόγω εκτιμώμενο αριθμό.
- Εντολή προς το Γραφείο Πολιτικής Προστασίας του Δήμου για τη γνωστοποίηση μέσω ανακοινώσεων ή δελτίων τύπου στα τοπικά μέσα ενημέρωσης και μέσα κοινωνικής δικτύωσης, για τη λειτουργία τηλεφωνικής γραμμής στην οποία μπορούν να απευθύνονται οι πολίτες που οι ιδιοκτησίες τους έχουν πληγεί και χρειάζονται άμεσα προσωρινή διαμονή
- Εντολή προς το Γραφείο Πολιτικής Προστασίας του Δήμου για την ενεργοποίηση, εφόσον συντρέχουν λόγοι, των μνημονίων συνεργασίας με ιδιωτικούς φορείς για την εξασφάλιση επιπλέον πόρων για την άμεση/βραχεία διαχείριση συνεπειών λόγω σεισμού
- Εντολή προς το Γραφείο Πολιτικής Προστασίας του Δήμου για την επιστροφή των πολιτών που απομακρύνθηκαν προληπτικά από την πληγείσα περιοχή όπου διαβιούν, εφόσον χρειάζονται μεταφορά.
- Εντολή στις Τεχνικές Υπηρεσίες, στη Δ/ση Περιβάλλοντος, Καθαριότητας, και Πρασίνου καθώς και στην ΔΕΥΑ του Δήμου για άμεση αποκατάσταση της λειτουργίας υποδομών αρμοδιότητάς τους

(δίκτυα ύδρευσης, οδικό δίκτυο, κλπ), η λειτουργία των οποίων παρουσιάζει δυσχέρειες ή διακόπηκε λόγω σεισμών

- **Εντολή στις Τεχνικές Υπηρεσίες του Δήμου** για τον έλεγχο υποδομών και τεχνικών έργων αρμοδιότητάς τους, τα οποία βρίσκονται εντός της πληγείσας περιοχής, για τη διαπίστωση ζημιών
- **Εντολή στην Υπηρεσία Πρόνοιας του Δήμου** για την καταγραφή και εκτίμηση ζημιών σε κατοικίες, από τις επιτροπές που έχουν συγκροτηθεί για το σκοπό αυτό, προκειμένου να χορηγηθούν οι προβλεπόμενες οικονομικές ενισχύσεις για την κάλυψη των πρώτων αναγκών των πληγέντων, για επισκευές κύριας οικίας ή αντικατάσταση οικοσκευής
- **Συντονισμός δράσεων και διάθεσης του απαραίτητου δυναμικού και μέσων**, εντός των ορίων του Δήμου ΛΕΒΑΔΕΩΝ, για την άμεση/βραχεία διαχείριση συνεπειών λόγω σεισμών, σύμφωνα με το άρθρο 13 του Ν. 3013/2002
- **Εντολή προς το Γραφείο Πολιτικής Προστασίας του Δήμου** για παραμονή, μερική αποκλιμάκωση ή ολική αποκλιμάκωση των πόρων που έχουν διατεθεί για την αντιμετώπιση εκτάκτων αναγκών και τη διαχείριση των συνεπειών λόγω σεισμών
- **Εντολή προς το Γραφείο Πολιτικής Προστασίας του Δήμου** για υποβολή αιτήματος προς τον Γενικό Γραμματέα Πολιτικής Προστασίας για την ενεργοποίηση του Μνημονίου Συνεργασίας μεταξύ της Ελληνικής Αρχής Γεωλογικών και Μεταλλευτικών Ερευνών (Ε.Α.Γ.Μ.Ε.) και της ΓΓΠΠ, σε περιπτώσεις συντελεσθέντος ή εν εξελίξει καταστροφικού φαινομένου γεωλογικής αιτιολογίας (κατολισθήσεις, εδαφικές υποχωρήσεις, καθιζήσεις), σύμφωνα με τα 4927/5-07-2016 και 6044/25-08-2016 έγγραφα της Δ/σης Σχεδιασμού & Αντιμετώπισης Εκτάκτων Αναγκών της ΓΓΠΠ.

4.5.2 Αντιδήμαρχος θεμάτων Πολιτικής Προστασίας

- **Συνδράμει τον Δήμαρχο** στο έργο του συντονισμού δράσεων και διάθεσης του απαραίτητου δυναμικού και μέσων, εντός των ορίων του Δήμου, για την άμεση/βραχεία διαχείριση συνεπειών λόγω σεισμών
- **Παρακολουθεί την υλοποίηση των δράσεων** του Δήμου ΛΕΒΑΔΕΩΝ για την άμεση/βραχεία διαχείριση συνεπειών λόγω σεισμών, σε συνεργασία με το Γραφείο Πολιτικής Προστασίας του Δήμου και τις λοιπές αρμόδιες οργανικές μονάδες του Δήμου

4.5.3 Γραφείο Πολιτικής Προστασίας του Δήμου ΛΕΒΑΔΕΩΝ

- **Οργανώνει τη διανομή πόσιμου νερού** στους πολίτες στους χώρους καταφυγής, εφόσον συντρέχουν λόγοι
- **Συλλέγει πληροφορίες και ενημερώνει το Δήμαρχο** για το συνολικό αριθμό των πολιτών, οι κατοικίες των οποίων έχουν καταρρεύσει ή υποστεί σοβαρές ζημιές
- **Βρίσκει καταλύματα για τους πολίτες του Δήμου**, οι κατοικίες των οποίων έχουν καταρρεύσει ή υποστεί σοβαρές ζημιές, σε συνεργασία με τη Δ/ση Πολιτικής Προστασίας της Περιφέρειας ΣΤΕΡΕΑΣ ΕΛΛΑΔΑΣ
- **Υποστηρίζει το έργο της Περιφέρειας** στην οργάνωση χώρων για την υποδοχή και διαβίωση των πληγέντων μετά από σεισμό (χώροι καταυλισμών), εφόσον συντρέχουν λόγοι
- **Δρομολογεί δράσεις, με εντολή του Δημάρχου και σε συνεργασία με την οικεία Περιφέρεια**, σχετικές με την οργάνωση χώρων για την υποδοχή και διαβίωση των πληγέντων μετά από σεισμό (χώροι καταυλισμών), εφόσον τούτο αποφασιστεί από τον Δήμαρχο λόγω των πλεονεκτημάτων που μπορεί να διαθέτει ο Δήμος για την υλοποίηση της δράσης αυτής (παράγραφος 6.8.1 του

παρόντος). **Διενεργεί έλεγχο** λειτουργίας των βασικών δικτύων υποδομής και προετοιμασίας των προκαθορισμένων χώρων για την υποδοχή και διαβίωση των πληγέντων

- **Κινητοποιεί με εντολή του Δημάρχου**, τις **Τεχνικές Υπηρεσίες**, τη **Δ/ση Περιβάλλοντος, Καθαριότητας, και Πρασίνου καθώς και τη ΔΕΥΑ του Δήμου** για άμεσο έλεγχο και αποκατάσταση της λειτουργίας υποδομών αρμοδιότητάς τους (δίκτυα ύδρευσης, οδικό δίκτυο, κλπ), η λειτουργία των οποίων παρουσιάζει δυσχέρειες ή διακόπηκε λόγω σεισμών
- **Ενημερώνει τον Δήμαρχο για την παραμονή, μερική αποκλιμάκωση ή ολική αποκλιμάκωση των πόρων** που έχουν διατεθεί με εντολή του Δημάρχου για την αντιμετώπιση εκτάκτων αναγκών και τη διαχείριση συνεπειών λόγω σεισμών
- **Ενεργοποιεί** εθελοντικές οργανώσεις πολιτικής προστασίας, που δραστηριοποιούνται στο Δήμο **ΛΕΒΑΔΕΩΝ**, για υποστηρικτικές δράσεις στο έργο του στην άμεση/βραχεία διαχείριση συνεπειών λόγω σεισμών
- **Ενεργοποιεί μνημόνιο συνεργασίας με ιδιωτικούς φορείς**, μετά από σχετική εντολή του Δημάρχου, για την εξασφάλιση επιπλέον πόρων για την άμεση/βραχεία διαχείριση συνεπειών λόγω σεισμών
- **Υποβάλλει, κατόπιν εντολής του Δημάρχου, αίτημα** προς τον Γενικό Γραμματέα Πολιτικής Προστασίας για την ενεργοποίηση του Μνημονίου Συνεργασίας μεταξύ της Ελληνικής Αρχής Γεωλογικών και Μεταλλευτικών Ερευνών (Ε.Α.Γ.Μ.Ε.) και της ΓΓΠΠ, σε περιπτώσεις συντελεσθέντος ή εν εξελίξει καταστροφικού φαινομένου γεωλογικής αιτιολογίας (κατολισθήσεις, εδαφικές υποχωρήσεις, καθιζήσεις)
- **Ενημερώνει το ΚΕΠΠ** σχετικά με την εξέλιξη των δράσεων αποκατάστασης και διαχείρισης των συνεπειών του σεισμού.

4.5.4 Τεχνικές Υπηρεσίες του Δήμου **ΛΕΒΑΔΕΩΝ**

- **Αποστέλλουν συνεργεία** για άμεσο έλεγχο και αποκατάσταση της λειτουργίας υποδομών αρμοδιότητάς τους (οδικό δίκτυο, τεχνικά έργα, κλπ)
- **Προβαίνουν σε επεμβάσεις** για την άρση των επικινδυνοτήτων, την κατεδάφιση των επικινδύνως ετοιμόρροπων κτιρίων και την απομάκρυνση των ερειπίων

4.5.5 Διεύθυνση Διοικητικών Υπηρεσιών του Δήμου **ΛΕΒΑΔΕΩΝ**

- Μεριμνά για την έκδοση όλων των διοικητικών πράξεων που απαιτούνται για τη λειτουργία των εμπλεκόμενων επιχειρησιακών μονάδων του Δήμου

4.5.6 Διεύθυνση Οικονομικών Υπηρεσιών του Δήμου **ΛΕΒΑΔΕΩΝ**

- **Διενεργεί με εντολή του Δημάρχου** τις διαδικασίες **μίσθωσης καταλυμάτων** για την προσωρινή στέγαση πολιτών (σύμφωνα με τις διαδικασίες που περιγράφονται στο Παράρτημα Ε του σχεδίου Αντιμετώπισης Εκτάκτων Αναγκών από την εκδήλωση σεισμού Δήμου Λεβαδέων έκδοση 2020 της Γενικής Γραμματείας Πολιτικής Προστασίας
- **Μεριμνά για την εξασφάλιση των οικονομικών πόρων** για την υλοποίηση των δράσεων που προβλέπονται στον αντίστοιχο σχεδιασμό των εμπλεκόμενων υπηρεσιακών μονάδων του Δήμου, σύμφωνα με το παρόν σχέδιο (συντήρηση και λειτουργία μηχανημάτων και εξοπλισμού, μίσθωση μηχανημάτων, πρόσληψη εποχιακού προσωπικού, προμήθεια υλικών κλπ.) και την κάλυψη των πρόσθετων αναγκών που έχουν προκύψει

4.5.7 Υπηρεσία Πρόνοιας του Δήμου ΛΕΒΑΔΕΩΝ

- **Αποστολή επιτροπών** για την καταγραφή και εκτίμηση ζημιών σε κατοικίες, οι οποίες προκλήθηκαν από τον σεισμό, προκειμένου να χορηγηθούν οι προβλεπόμενες οικονομικές ενισχύσεις για την κάλυψη των πρώτων αναγκών των πληγέντων, για επισκευές κύριας οικίας ή αντικατάσταση οικοσκευής
- **Αποστολή αιτήματος** στη Διεύθυνση Οικονομικής και Αναπτυξιακής Πολιτικής / Τμήμα Επιχορηγήσεων Τ.Α. του Υπουργείου Εσωτερικών για χορήγηση οικονομικής ενίσχυσης σε όσους περιήλθαν σε κατάσταση ανάγκης συνεπεία σεισμού

4.5.8 Τηλεφωνικό Κέντρο Δήμου ΛΕΒΑΔΕΩΝ

- Καταγράφει και γνωστοποιεί στις αρμόδιες υπηρεσίες του Δήμου αιτήματα πολιτών για ζημιές που έχει υποστεί η οικοσκευή τους από τον σεισμό
- Παρέχει πληροφορίες σχετικές με τις διαδικασίες, τα δικαιολογητικά κλπ. που χρειάζονται ώστε να λάβουν οι πολίτες οικονομική ενίσχυση (προνοιακό επίδομα).

4.5.9 ΔΕΥΑ του Δήμου ΛΕΒΑΔΕΩΝ

- **Αποστολή συνεργείων** για άμεσο έλεγχο και αποκατάσταση της λειτουργίας τυχόν βλαβών στο δίκτυο ύδρευσης και αποχέτευσης

4.5.10 Πρόεδροι Τοπικών Κοινοτήτων Δήμου ΛΕΒΑΔΕΩΝ

- Λαμβάνουν μέτρα για την άμεση αποκατάσταση των ζημιών επείγοντος χαρακτήρα στα δίκτυα ύδρευσης και αποχέτευσης και σε εξαιρετικές περιπτώσεις αναθέτουν την εκτέλεση των εργασιών αποκατάστασης ζημιών μικρής κλίμακας, εάν από την καθυστέρηση αποκατάστασης δημιουργείται άμεσος κίνδυνος για την επαρκή υδροδότηση της τοπικής κοινότητας, ενημερώνοντας εγγράφως για το λόγο αυτόν τον αρμόδιο Αντιδήμαρχο ή τον Πρόεδρο της ΔΕΥΑ
- Ενημερώνουν τον Δήμαρχο για πρόσθετες ανάγκες που έχουν προκύψει σε τοπικό επίπεδο.

**ΜΕΡΟΣ 5
ΕΠΙΚΟΙΝΩΝΙΕΣ ΚΑΙ ΡΟΗ
ΠΛΗΡΟΦΟΡΙΩΝ**

ΜΕΡΟΣ 5. ΕΠΙΚΟΙΝΩΝΙΕΣ ΚΑΙ ΡΟΗ ΠΛΗΡΟΦΟΡΙΩΝ

5.1 Μέσα επικοινωνίας

Στον Δήμο ΛΕΒΑΔΕΩΝ χρησιμοποιούνται τα ακόλουθα μέσα επικοινωνίας (ενδεικτικά)

A) Σταθερά τηλέφωνα του Δήμου. Στο Παράρτημα ΣΤ αναφέρονται αναλυτικά τα σταθερά τηλέφωνα των υπευθύνων για δράσεις πολιτικής προστασίας

B) Κινητά τηλέφωνα των υπευθύνων για δράσεις πολιτικής προστασίας. Στο Παράρτημα ΣΤ αναφέρονται αναλυτικά τα κινητά τηλέφωνα των υπευθύνων για δράσεις πολιτικής προστασίας

Γ) Σταθμός βάσης ασυρμάτου με 4 ασύρματες συσκευές, οι οποίες έχουν δοθεί στους:

- Δήμαρχο
- Αντιδήμαρχο για θέματα Πολιτικής Προστασίας
- Προϊστάμενο του Γραφείου Πολιτικής Προστασίας
- Προϊστάμενο των Τεχνικών Υπηρεσιών

Η ασύρματη επικοινωνία πραγματοποιείται στη συχνότητα

Δ) Στο Δήμο ΛΕΒΑΔΕΩΝ δραστηριοποιείται η Ομάδα Ραδιοερασιτεχνών «.....», η οποία δύναται, κατόπιν ενεργοποίησής της από το Γραφείο Πολιτικής Προστασίας, να συνδράμει στις επικοινωνίες του Δήμου με άλλους φορείς και υπηρεσίες σε τοπικό επίπεδο.

ΣΤ) Στο Δήμο ΛΕΒΑΔΕΩΝ θα λειτουργήσει τηλεφωνικό κέντρο για επικοινωνία με το κοινό για θέματα που αφορούν α) καταγραφή προβλημάτων από την εκδήλωση σεισμού στη επικράτεια του Δήμου β) καταγραφή αιτημάτων για άμεση προσωρινή διαμονή πολιτών, γ) καταγραφή αιτημάτων για μετασεισμικό έλεγχο κατοικιών και αποστολή λίστας στην Γ.Δ.Α.Ε.Γ.Κ. και δ) πληροφορίες σχετικές με τις διαδικασίες, τα δικαιολογητικά κλπ, που χρειάζονται ώστε να λάβουν οικονομική ενίσχυση οι πολίτες (Σχεδιάγραμμα 1).

Τηλ :

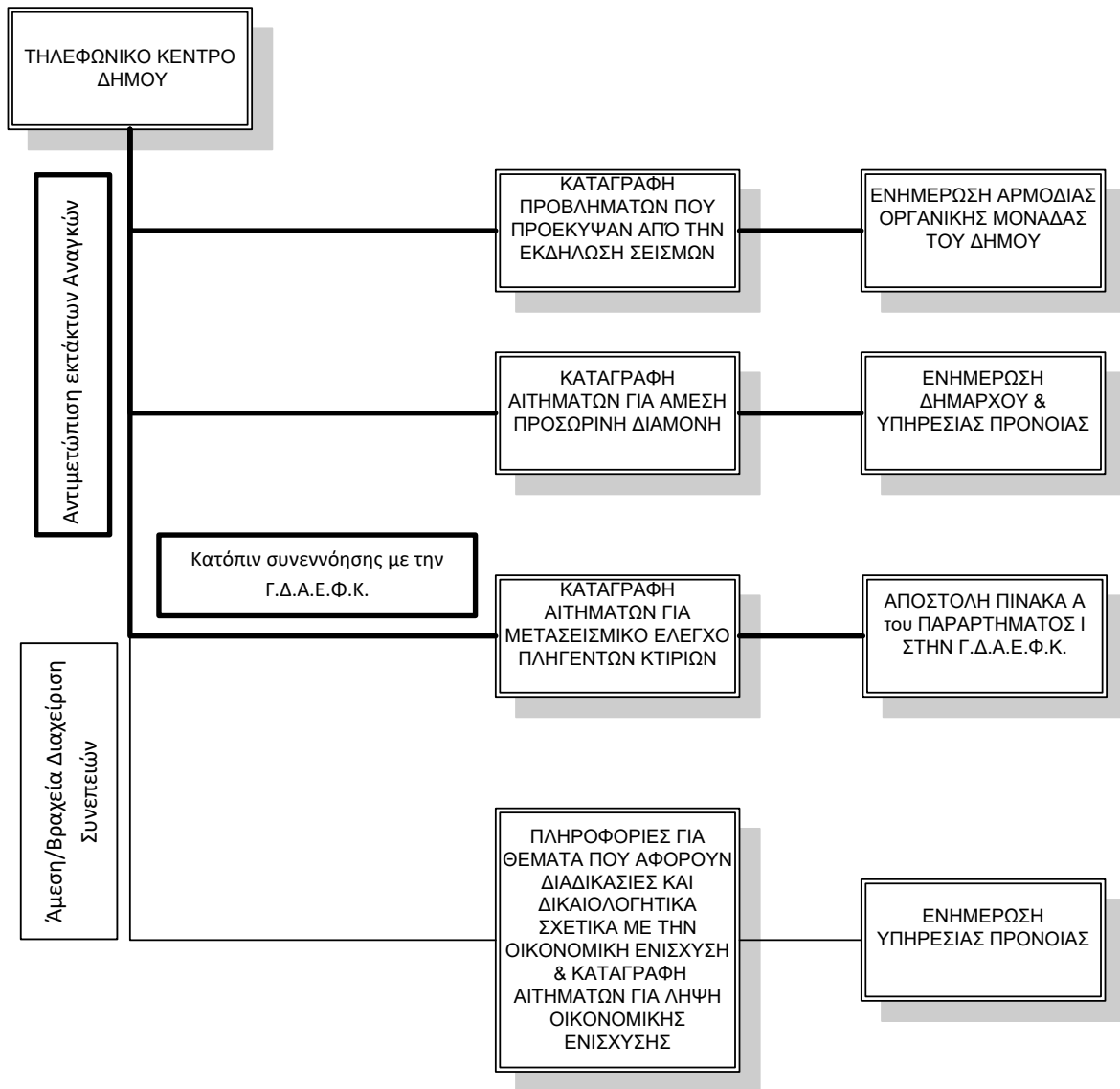

Σχεδιάγραμμα 1. Λειτουργία Τηλεφωνικού Κέντρου κατά την Αντιμετώπιση Εκτάκτων Αναγκών και την Άμεση/Βραχεία Διαχείριση Συνεπειών από την εκδήλωση σεισμού

5.2 Ροή πληροφοριών

Για τις ανάγκες του παρόντος Πρότυπου Σχεδίου αποδίδονται ενδεικτικά ενέργειες και δράσεις σε οργανικές μονάδες του Δήμου (Γραφείο Πολιτικής Προστασίας, Τεχνικές Υπηρεσίες, κλπ) και σε άλλα όργανα του Δήμου (Αντιδήμαρχος, Πρόεδρος Τοπικής Κοινότητας, κλπ). Νοείται ότι για το Σχέδιο Αντιμετώπισης Εκτάκτων Αναγκών και Άμεσης/Βραχείας Διαχείρισης Συνεπειών από την Εκδήλωση Σεισμών Δήμου οι δράσεις θα πρέπει να αποδοθούν στις αρμόδιες οργανικές μονάδες του Δήμου ή σε άλλα όργανα του Δήμου (Αντιδήμαρχος, Πρόεδρος Τοπικής Κοινότητας, κλπ), σύμφωνα με τον Οργανισμό Εσωτερικής Υπηρεσίας του Δήμου και τις εκάστοτε εξουσιοδοτικές πράξεις του Δημάρχου.

5.2.1 Αρχική ειδοποίηση για επιπτώσεις από σεισμό και αντιμετώπιση εκτάκτων αναγκών

ΕΛΑΣ
Πρόεδρος Τοπικής Κοινότητας
ΠΣ
Δημοτικές Υπηρεσίες
Ε.Κ.Α.Β.

} Δήμαρχος → Γραφείο ΠΠ Δήμου ΛΕΒΑΔΕΩΝ

Γραφείο ΠΠ Δήμου ΛΕΒΑΔΕΩΝ

→ Δήμαρχο

- Αντιδήμαρχο Πολιτικής Προστασίας
- Δ/ντή Περιβάλλοντος, Καθαριότητας, και Πρασίνου
- Δ/ντή Τεχνικών Υπηρεσιών
- Υπηρεσία Πρόνοιας
- Δ/ντή Δημοτικής Αστυνομίας
- Πρόεδρο ΔΕΥΑ
- Προέδρους Τοπικών Κοινοτήτων
- Διεύθυνση Πολ. Προστ. Περιφέρειας ΣΤΕΡΕΑΣ ΕΛΛΑΔΑΣ
- Τμήμα Πολιτικής Προστασίας ΠΕ ΒΟΙΩΤΙΑΣ
- ΚΕΠΠ/ΕΣΚΕ
- Εθελοντικές οργανώσεις πολιτικής προστασίας

5.2.2 Ροή πληροφοριών κινητοποίησης φορέων για τη διαχείριση των συνεπειών και της άμεσης/βραχείας αποκατάστασης.

Δήμαρχος → Αντιδήμαρχος ΠΠ →

- Γραφείο ΠΠ Δήμου ΛΕΒΑΔΕΩΝ
- Δ/ντή Περιβάλλοντος, Καθαριότητας, και Πρασίνου
 - Πρόεδρο ΔΕΥΑ
 - Τεχνικές Υπηρεσίες
 - Υπηρεσία Πρόνοιας
 - Προέδρους Τοπικών Κοινοτήτων
 - Εθελοντικές οργανώσεις πολιτικής προστασίας

ΜΕΡΟΣ 6
ΣΥΝΤΟΝΙΣΤΙΚΕΣ ΟΔΗΓΙΕΣ
ΥΛΟΠΟΙΗΣΗΣ ΔΡΑΣΕΩΝ
ΠΟΛΙΤΙΚΗΣ ΠΡΟΣΤΑΣΙΑΣ

ΜΕΡΟΣ 6. ΣΥΣΤΗΜΑ ΚΙΝΗΤΟΠΟΙΗΣΗΣ ΠΟΛΙΤΙΚΗΣ ΠΡΟΣΤΑΣΙΑΣ - ΣΥΝΤΟΝΙΣΤΙΚΕΣ ΟΔΗΓΙΕΣ
ΥΛΟΠΟΙΗΣΗΣ ΔΡΑΣΕΩΝ ΠΟΛΙΤΙΚΗΣ ΠΡΟΣΤΑΣΙΑΣ

Μετά την εκδήλωση ενός σεισμού οι φορείς πολιτικής προστασίας, στο πλαίσιο των αρμοδιοτήτων τους, κινητοποιούνται άμεσα και δρομολογούν σειρά δράσεων για την αντιμετώπιση εκτάκτων αναγκών και την άμεση/βραχεία διαχείριση των συνεπειών. Προϋπόθεση για την αποτελεσματική απόκριση των φορέων πολιτικής προστασίας της χώρας είναι η συνέργεια, η συνεργασία και η διαλειτουργικότητα σε όλα τα επίπεδα Διοίκησης.

Στο παρόν μέρος αναφέρονται συντονιστικές οδηγίες για τη απόκριση όλων των εμπλεκόμενων φορέων για την από κοινού αντιμετώπιση εκτάκτων αναγκών και την άμεση/βραχεία διαχείριση συνεπειών και την εξασφάλιση ενιαίας και συγχρονισμένης δράσης.

6.1 Αυξημένη ετοιμότητα για την αντιμετώπιση κινδύνων από την εκδήλωση σεισμών

Όπως έχει ήδη αναφερθεί, δεδομένης της αδυναμίας βραχυπρόθεσμης πρόγνωσης σεισμικών φαινομένων, η έγκαιρη προειδοποίηση γενικά δεν έχει εφαρμογή στην περίπτωση του σχεδιασμού αντιμετώπισης κινδύνων από την εκδήλωση σεισμών.

Ωστόσο, ο Γενικός Γραμματέας Πολιτικής Προστασίας δύναται να θέσει το δυναμικό και τα μέσα πολιτικής προστασίας (όπως ορίζονται στο αρθ. 3 του Ν. 3013/2002) σε κατάσταση ετοιμότητας πολιτικής προστασίας εν όψει επαπειλούμενου κινδύνου (σύμφωνα με το αρθ. 2 του Ν. 3013/2002), λαμβάνοντας υπόψη τις γνωμοδοτήσεις – πορίσματα της Μόνιμης Ειδικής Επιστημονικής Επιτροπής Εκτίμησης Σεισμικής Επικινδυνότητας και Αξιολόγησης Σεισμικού Κινδύνου του Ο.Α.Σ.Π. (Δ16γ/08/264/Γ/2014 (ΦΕΚ 2019 Β) και ΔΝΣα/49717/Φ.50κ/17 (ΦΕΚ 714 ΥΟΔΔ).

Σε αυτές τις περιπτώσεις:

- οι Δήμοι ελέγχουν άμεσα την πορεία υλοποίησης των προπαρασκευαστικών δράσεων, οι οποίες προβλέπονται στην παράγραφο 3.1 του παρόντος, στις περιοχές που έχουν τεθεί σε κατάσταση ετοιμότητας πολιτικής προστασίας εν όψει επαπειλούμενου κινδύνου, και σε περίπτωση που αυτές δεν έχουν ολοκληρωθεί, επισπεύδεται η υλοποίησή τους. Στις ανωτέρω περιοχές οι Δήμαρχοι δύναται κατά την κρίση τους να συγκαλέσουν τα Συντονιστικά Τοπικά Όργανα (ΣΤΟ) των Δήμων για την υποβοήθηση του έργου τους στο συντονισμό των φορέων που εμπλέκονται σε δράσεις ετοιμότητας πολιτικής προστασίας για την αντιμετώπιση κινδύνων από την εκδήλωση σεισμών.
- οι λοιποί αρμόδιοι επιχειρησιακά εμπλεκόμενοι φορείς α) προβαίνουν σε άμεσο έλεγχο και τυχόν επικαιροποίηση των επιχειρησιακών τους σχεδίων για την αντιμετώπιση κινδύνων από την εκδήλωση σεισμού, β) δύναται να προχωρήσουν στην ενίσχυση των επιχειρησιακών δυνατοτήτων τους στις ανωτέρω περιοχές που έχουν τεθεί σε κατάσταση ετοιμότητας πολιτικής προστασίας εν όψει επαπειλούμενου κινδύνου και γ) συμμετέχουν στα Συντονιστικά Τοπικά

Όργανα (ΣΤΟ) των Δήμων και τα Συντονιστικά Όργανα Πολιτικής Προστασίας (ΣΟΠΠ) των Περιφερειακών Ενοτήτων.

6.2 Διοίκηση, Έλεγχος & Συντονισμός επιχειρήσεων

Για την αντιμετώπιση εκτάκτων αναγκών από την εκδήλωση σεισμών και τη διαχείριση των συνεπειών (συμπεριλαμβανομένης της οργανωμένης απομάκρυνσης πολιτών και της άμεσης-βραχείας αποκατάστασης), η Διοίκηση, Έλεγχος & Συντονισμός των επιχειρήσεων αποτελεί ευθύνη των οργάνων Πολιτικής Προστασίας (Γενικός Γραμματέας Πολιτικής Προστασίας, Συντονιστής Αποκεντρωμένης Διοίκησης ΘΕΣΣΑΛΙΑΣ ΣΤΕΡΕΑΣ ΕΛΛΑΔΑΣ, Περιφερειάρχης/αρμοδός Αντιπεριφερειάρχης, Δήμαρχος) τα οποία αναλόγως της κλιμάκωσης υλοποιούν στο πλαίσιο των αρμοδιοτήτων τους δράσεις πολιτικής προστασίας, ενημερώνοντας ταυτόχρονα το ανώτερο διοικητικά Όργανο Πολιτικής Προστασίας.

Η Διοίκηση, ο Έλεγχος & ο Συντονισμός επιμέρους επιχειρησιακών δράσεων αναλαμβάνεται από τους καθ' ύλη αρμόδιους φορείς.

- Δράσεις έρευνας και διάσωσης, ελέγχου και καταστολής των αστικών πυρκαγιών, καθώς και ενίσχυσης σε προσωπικό και μέσα του ΠΣ, αναλαμβάνονται και συντονίζονται από τον εκάστοτε Επικεφαλής Αξιωματικό του Πυροσβεστικού Σώματος, ο οποίος ενεργεί ως συντονιστής του έργου στην περιοχή του συμβάντος.
- Δράσεις ασφάλειας, μέτρων τροχαίας, υποστήριξης μέτρων προστασίας πολιτών αναλαμβάνονται και συντονίζονται από τον εκάστοτε Επικεφαλής Αξιωματικό της Ελληνικής Αστυνομίας και σε περίπτωση περιοχής αρμοδιότητας Λιμενικού Σώματος, από τον εκάστοτε Επικεφαλής Αξιωματικό του Λιμενικού Σώματος.
- Δράσεις ιατρικής υποστήριξης, διακομιδής τραυματιών-ασθενών και ενεργοποίησης των κατά τόπους μονάδων υγείας (νοσοκομεία, κέντρα υγείας, κλπ) αναλαμβάνονται και συντονίζονται από το ΕΚΑΒ (Κεντρική Υπηρεσία ή Παράρτημα Π ΕΚΑΒ).
- Δράσεις έρευνας και διάσωσης στη χωρική αρμοδιότητα του Λιμενικού Σώματος - Ελληνικής Ακτοφυλακής (θαλάσσιος χώρος, αιγιαλός και παραλία) αναλαμβάνονται και συντονίζονται από τις εκάστοτε αρμόδιες αρχές του ΛΣ-ΕΛΑΚΤ.

6.3 Επίσημη ανακοίνωση χαρακτηριστικών σεισμικού φαινομένου

Η επίσημη ανακοίνωση του σεισμού που αφορά στα εγγενή στοιχεία του σεισμού (ώρα εκδήλωσης, μέγεθος, επίκεντρο, εστιακό βάθος, χαρακτηρισμός) δίδεται από το Γεωδυναμικό Ινστιτούτο του Εθνικού Αστεροσκοπείου Αθηνών, το οποίο αποτελεί τον συντονιστή φορέα του Ενιαίου Εθνικού Σεισμολογικού Δικτύου (Ε.Ε.Σ.Δ.).

Μετά την εκδήλωση σεισμού το Γεωδυναμικό Ινστιτούτο του Εθνικού Αστεροσκοπείου Αθηνών αποστέλλει την επίσημη ανακοίνωση του σεισμού στον Γενικό Γραμματέα Πολιτικής Προστασίας, καθώς και στον Πρόεδρο του Ο.Α.Σ.Π. για την περαιτέρω κινητοποίηση των εμπλεκόμενων υπηρεσιών και φορέων στην αντιμετώπιση εκτάκτων αναγκών και τη διαχείριση των συνεπειών, όταν αυτό κριθεί απαραίτητο.

Η αποστολή της επίσημης ανακοίνωσης του σεισμού πραγματοποιείται κατά κύριο λόγο για σεισμούς μεγέθους άνω των 4 βαθμών της κλίμακας Richter.

6.4 Αρχική εκτίμηση συνεπειών

Οι πρώτες πληροφορίες σχετικά με την εκδήλωση σεισμού, τις επηρεαζόμενες περιοχές και την αρχική εκτίμηση των συνεπειών, σε συνδυασμό με την επίσημη ανακοίνωση του σεισμού από το Γραφείο Πολιτικής Προστασίας Δήμου ΛΕΒΑΔΕΩΝ

Γεωδυναμικό Ινστιτούτο του Εθνικού Αστεροσκοπείου Αθηνών, έχουν βαρύνουσα σημασία για την ορθή εκτίμηση της κατάστασης και την εν συνεχεία άμεση κινητοποίηση και κλιμάκωση των δράσεων πολιτικής προστασίας. Σημειώνεται ότι η εκτίμηση των συνεπειών είναι μια δυναμική διαδικασία και δύναται να τροποποιείται σύμφωνα με τις νεότερες εισερχόμενες πληροφορίες αλλά και λόγω της περαιτέρω εξέλιξης της σεισμικής δράσης στην περιοχή.

Οι κατά τόπους αρμόδιες υπηρεσίες της ΕΛ.ΑΣ., οι οποίες αποτελούν θεσμικά τον φορέα επίσημης ενημέρωσης για την αρχική εκτίμηση των συνεπειών στην περιοχή ευθύνης τους μετά από την εκδήλωση σεισμού (ΥΑ 1299 10-04-2003, ΦΕΚ 423 Β), δια των αρμόδιων οργάνων τους συλλέγουν πληροφορίες σχετικές με τις επιπτώσεις που έχει προκαλέσει ο σεισμός (ζημιές, θύματα, καταρρεύσεις, εγκλωβισμοί, κτλ), ενημερώνουν άμεσα:

- τους επιχειρησιακά εμπλεκόμενους τοπικούς φορείς (Π.Σ., Ε.Κ.Α.Β., κλπ) για συμβάντα αρμοδιότητάς τους,
- τον οικείο Δήμαρχο, τον οικείο Περιφερειάρχη και τον αρμόδιο Αντιπεριφερειάρχη
- το ΚΕΠΠ/ΓΓΠΠ, τηλεφωνικώς και γραπτώς όταν αυτό είναι εφικτό (συνοπτική έγγραφη αναφορά – Υ.Α. 1299 10-04-2003, ΦΕΚ 423 Β).

Διευκρινίζεται, ότι η επίσημη ενημέρωση του κοινού για την επικρατούσα κατάσταση και την βατότητα του οδικού δικτύου, αποτελεί αρμοδιότητα των κατά τόπους υπεύθυνων υπηρεσιών της ΕΛ.ΑΣ.

Η ανωτέρω ενημέρωση για την επικρατούσα κατάσταση και τη βατότητα του οδικού δικτύου πραγματοποιείται κατά περίπτωση με την έκδοση δελτίων τύπου και ανακοινώσεων, με τη μορφή προφορικών δηλώσεων και συνεντεύξεων καθώς και μέσω της ιστοσελίδας της ΕΛΑΣ (www.astynomia.gr).

Με εντολή των Περιφερειάρχων και των Δημάρχων κινητοποιούνται οι υπεύθυνοι των αρμόδιων υπηρεσιών της Περιφέρειας και του Δήμου στην πληγείσα περιοχή για την άμεση διαχείριση των συνεπειών και την παροχή βοήθειας στους πληγέντες.

Το ΚΕΠΠ/ΕΣΚΕ, μετά τη λήψη της επίσημης ανακοίνωσης του σεισμού από το Γεωδυναμικό Ινστιτούτο του Εθνικού Αστεροσκοπείου Αθηνών, επικοινωνεί άμεσα με τις κατά τόπους αρμόδιες υπηρεσίες της ΕΛ.ΑΣ., τα Γραφεία Πολιτικής Προστασίας των Δήμων, τα Τμήματα Πολιτικής Προστασίας των Περιφερειακών Ενοτήτων, τις Δ/νσεις Πολιτικής Προστασίας των Περιφερειών, τις Δ/νσεις Πολιτικής Προστασίας των Αποκεντρωμένων Διοικήσεων, καθώς και με άλλα Κέντρα Επιχειρήσεων που λειτουργούν σε 24-ωρη βάση από φορείς της κεντρικής διοίκησης (ΕΛ.ΑΣ./ΕΣΚΕΔΙΚ, ΕΚΑΒ, 199 ΣΕΚΥΠΣ/ΕΣΚΕ, κλπ), απ' όπου ενημερώνεται για τις ευρύτερες επιπτώσεις του σεισμού και ενημερώνει ακολούθως τον Γενικό Γραμματέα Πολιτικής Προστασίας, τον Προϊστάμενο της Δ/νσης Σχεδιασμού & Αντιμετώπισης Εκτάκτων Αναγκών της ΓΓΠΠ και τον Προϊστάμενο της Γενικής Διεύθυνσης Αποκατάστασης Επιπτώσεων Φυσικών Καταστροφών (Γ.Δ.Α.Ε.Φ.Κ.) της Γενικής Γραμματείας Υποδομών.

Ο Πρόεδρος του Ο.Α.Σ.Π., εκτιμώντας τα χαρακτηριστικά του σεισμού και την αρχική εκτίμηση των συνεπειών ενημερώνει τον Υπουργό Υποδομών & Μεταφορών, τον Υπουργό Προστασίας του Πολίτη, τον Γενικό Γραμματέα Υποδομών και τον Γενικό Γραμματέα Πολιτικής Προστασίας.

Επισημαίνεται ότι οι κατά τόπους αρμόδιες υπηρεσίες Τροχαίας της ΕΛ.ΑΣ. δύναται να λαμβάνουν εντός και εκτός κατοικημένων περιοχών προσωρινά μέτρα απαγορεύσεων ή περιορισμών της κυκλοφορίας, όταν αυτό επιβάλλεται από ιδιαίτερους λόγους ασφαλείας ή σε έκτακτες περιπτώσεις για την αντιμετώπιση τελείως προσωρινών καταστάσεων (άρθρ. 52 του Κώδικα Οδικής Κυκλοφορίας

Ν. 2696/1999 (ΦΕΚ 57 Α), όπως αυτό έχει αντικατασταθεί με την παρ. 9 του άρθρου 48 του Ν. 4313/2014 (ΦΕΚ 261 Α)).

Επίσης, η ΕΛ.ΑΣ., όταν αυτό απαιτείται και είναι εφικτό, δύναται με τα εναέρια μέσα που διαθέτει να πραγματοποιεί πτήσεις πάνω από τις πληγείσες περιοχές για την από αέρος συλλογή πληροφοριών σχετικά με τις επιπτώσεις του σεισμού και την επικρατούσα κατάσταση, με στόχο την ταχύτερη και πληρέστερη ενημέρωση της Κεντρικής Διοίκησης, στο πλαίσιο εφαρμογής του εγκεκριμένου Ειδικού Σχεδίου Κινητοποίησης της ΕΛ.ΑΣ. για την αντιμετώπιση καταστροφών που προέρχονται από σεισμούς.

Νοείται ότι οποιοσδήποτε φορέας σε Κεντρικό ή Αποκεντρωμένο επίπεδο συλλέξει πρωτογενείς πληροφορίες σχετικά με τις συνέπειες του σεισμού, οφείλει να ενημερώνει άμεσα τα αντίστοιχα διοικητικού επιπέδου όργανα των κατά περίπτωση επιχειρησιακά εμπλεκόμενων φορέων (Π.Σ, ΕΛ.ΑΣ, ΕΚΑΒ, κλπ) καθώς και τα αρμόδια Αποκεντρωμένα Όργανα Πολιτικής Προστασίας (Δήμαρχος, Περιφερειάρχης, αρμόδιος Αντιπεριφερειάρχης)

6.5 Επικοινωνίες

Οι επικοινωνίες μεταξύ των Φορέων για την αντιμετώπιση εκτάκτων αναγκών και την άμεση/βραχεία διαχείριση των συνεπειών από την εκδήλωση σεισμού, γίνονται κατά κανόνα με τη χρήση των δικτύων σταθερής και κινητής τηλεφωνίας σε όλα τα στάδια επιχειρήσεων.

Για τις ενδοεπικοινωνίες τους οι εμπλεκόμενοι φορείς δύναται να χρησιμοποιούν και δίκτυα ασύρματων επικοινωνιών, σύμφωνα με τα προβλεπόμενα στον επιχειρησιακό σχεδιασμό τους.

Η ανταλλαγή πληροφοριών, η αποστολή αιτημάτων, κλπ. που πραγματοποιούνται μέσω τηλεφωνικών επικοινωνιών, δύναται να ακολουθείται με την αποστολή τηλεομοιοτυπίας (FAX), όταν αυτό απαιτείται και είναι εφικτό.

Η αρχική εκτίμηση των συνεπειών μετά την εκδήλωση σεισμού και η εν συνεχεία κινητοποίηση των φορέων που εμπλέκονται σε τοπικό, περιφερειακό και κεντρικό επίπεδο στην αντιμετώπιση εκτάκτων αναγκών και την άμεση/βραχεία διαχείριση των συνεπειών, έχει ως βασική προϋπόθεση την απρόσκοπτη επικοινωνία τους μέσω των υφιστάμενων συστημάτων τηλεπικοινωνιών (σταθερή και κινητή τηλεφωνία, διαδίκτυο, ασύρματα δίκτυα).

Στις περιπτώσεις που, κατά τις πρώτες ώρες μετά την εκδήλωση του σεισμού, παρουσιάζονται δυσχέρειες στις επικοινωνίες και μέχρι την αποκατάστασή τους οι κατά τόπους Αστυνομικές Υπηρεσίες ή οι Υπηρεσίες του Πυροσβεστικού Σώματος, δύναται να υποστηρίξουν το έργο των Περιφερειαρχών, των αρμόδιων Αντιπεριφερειαρχών και των Δημάρχων, που αφορά τις μεταξύ τους επικοινωνίες, με τη διάθεση προσωπικού ή μέσων ως συνδέσμων με δυνατότητα ασύρματης επικοινωνίας, όταν αυτό απαιτείται και είναι εφικτό.

Εναλλακτικά, στο έργο της τηλεπικοινωνιακής υποστήριξης των Δημάρχων, των Αντιπεριφερειαρχών και των Περιφερειαρχών, όταν παρουσιάζονται δυσχέρειες στις επικοινωνίες, δύναται να συμβάλλουν άμεσα οι Ραδιοερασιτεχνικοί Σύλλογοι ή ραδιοερασιτέχνες μέλη της Ένωσης Ελλήνων Ραδιοερασιτεχνών που δραστηριοποιούνται στην πληγείσα περιοχή, όπως αυτό έχει καθοριστεί εκ των προτέρων στις σχετικές προπαρασκευαστικές συνεδριάσεις των Συντονιστικών Τοπικών Οργάνων (ΣΤΟ) των οικείων Δήμων και των Συντονιστικών Οργάνων Πολιτικής Προστασίας (ΣΟΠΠ) των οικείων Περιφερειακών Ενοτήτων για την ετοιμότητα αντιμετώπισης κινδύνων από την εκδήλωση σεισμών.

6.6 Κινητοποίηση

Στο στάδιο αυτό, όλοι οι φορείς που είναι υπεύθυνοι για την αντιμετώπιση καταστάσεων έκτακτης ανάγκης από την εκδήλωση σεισμού, λαμβάνοντας υπόψη την αρχική εκτίμηση των συνεπειών, αξιολογώντας τις πληροφορίες για την επικρατούσα κατάσταση καθώς και τα πιθανά αιτήματα συνδρομής προς άλλους φορείς, κινητοποιούν το εμπλεκόμενο προσωπικό και τα μέσα που έχουν στη διάθεσή τους για την υλοποίηση δράσεων πολιτικής προστασίας για την αντιμετώπιση εκτάκτων αναγκών και την άμεση/βραχεία διαχείριση των συνεπειών της καταστροφής, βάσει του αντίστοιχου σχεδιασμού τους.

Νοείται ότι το επίπεδο κλιμάκωσης και κινητοποίησης του εμπλεκόμενου προσωπικού και των μέσων δύναται να τροποποιηθεί, όταν αυτό απαιτηθεί βάσει της αξιολόγησης των νεότερων δεδομένων που αφορούν στις συνέπειες του καταστροφικού φαινομένου. Κριτήρια κλιμάκωσης θεωρούνται:

- η αδυναμία αντιμετώπισης της καταστροφής από το κατώτερο διοικητικό επίπεδο λόγω ανεπάρκειας διατιθέμενων πόρων
- η έκταση της καταστροφής
- το μέγεθος των απωλειών ή ζημιών (ένταση της καταστροφής)

Διευκρινίζεται ότι η κλιμάκωση της κινητοποίησης του κάθε φορέα δεν πρέπει να συγχέεται με τη γενικότερη κλιμάκωση της κινητοποίησης του συνόλου του Μηχανισμού Πολιτικής Προστασίας (η οποία ορίζεται στο Ν.3013/2002, αρθ. 2) και είναι δυνατόν να λαμβάνει χώρα σε διαφορετικό χρόνο, όπως προκύπτει από το ρόλο και τις αρμοδιότητές του.

6.6.1 Κινητοποίηση σε τοπικό επίπεδο

Οι κατά τόπους Αστυνομικές Αρχές με βάση την αρχική εκτίμηση των συνεπειών μετά την εκδήλωση σεισμού και σύμφωνα με τα προβλεπόμενα στο σχεδιασμό τους κινητοποιούν τους διαθέσιμους πόρους, αν αυτό απαιτηθεί, για τη λήψη μέτρων τροχαίας κίνησης για τη διευκόλυνση της κίνησης των οχημάτων έκτακτης ανάγκης (Π.Σ., Ε.Κ.Α.Β., κλπ), καθώς και για τη διευκόλυνση της κίνησης των πολιτών προς ασφαλείς υπαίθριους χώρους (χώροι καταφυγής).

Επίσης, στα πλαίσια των αρμοδιοτήτων τους, προχωρούν στη λήψη μέτρων τάξης και ασφάλειας περιμετρικά των χώρων επιχειρήσεων του Π.Σ., στους χώρους που έχουν καταφύγει οι πολίτες (χώροι καταφυγής), καθώς και όπου αλλού απαιτείται η επιπρόσθετη λήψη μέτρων ασφάλειας για τη διευκόλυνση του έργου των σωστικών συνεργείων και την προστασία της ζωής και της παρουσίας των πολιτών. Σε περιπτώσεις που δεν επαρκούν τα διαθέσιμα μέσα του ΕΚΑΒ και αν παραστεί ανάγκη, δύναται να συνδράμουν το έργο της μεταφοράς τραυματιών σε νοσηλευτικές μονάδες.

Οι κατά τόπους Πυροσβεστικές Υπηρεσίες, μετά την εκδήλωση σεισμού ενημερώνονται για συμβάντα αρμοδιότητάς τους από τις υπηρεσίες της ΕΛ.ΑΣ. ή και από άλλους φορείς και ιδιώτες και κινητοποιούνται σύμφωνα με τα προβλεπόμενα στα επιχειρησιακά τους σχέδια. Προβαίνουν σε αξιολόγηση και εκτίμηση των πληροφοριών από τον τόπο της καταστροφής, κλιμακώνουν τις δράσεις τους και αναλόγως της φύσης και της έκτασης των συμβάντων αρμοδιότητάς τους (αστική έρευνα και διάσωση, κατάσβεση πυρκαγιών, κτλ.) αιτούνται μέσω του ΕΣΚΕ την ενίσχυση των δυνάμεών τους με προσωπικό και μέσα του Π.Σ., καθώς και την υποστήριξη για την υλοποίηση των ανωτέρω δράσεων από άλλους φορείς (ΕΛ.ΑΣ., ΕΚΑΒ, ΟΤΑ, κλπ).

Οι υπηρεσίες του ΕΚΑΒ στις πληγείσες περιοχές, με βάση την ενημέρωση που έχουν από τις υπηρεσίες της ΕΛ.ΑΣ., του Π.Σ. ή και από άλλους φορείς και ιδιώτες, θέτουν σε ετοιμότητα τους διαθέσιμους πόρους τους, σύμφωνα με τα προβλεπόμενα στο σχεδιασμό τους, και κατευθύνουν το

έργο τους σε συνεργασία με τους κατά τόπους διοικητές των υγειονομικών μονάδων και τις κατά τόπους διοικήσεις του Π.Σ., της ΕΛ.ΑΣ. και του ΛΣ/ΕΛΑΚΤ.

Ο Πρόεδρος του Ε.Κ.Α.Β. ενεργοποιεί, όταν αυτό απαιτηθεί, την Ομάδα Διαχείρισης Κρίσεων (Ο.ΔΙ.Κ.) του Εθνικού Κέντρου Άμεσης Βοήθειας, η οποία συντονίζει επιτελικά και επιχειρησιακά τις δραστηριότητες των κατά τόπους δυνάμεων του ΕΚΑΒ (παραρτήματα του ΕΚΑΒ, Ειδικό Τμήμα Ιατρικής Καταστροφών (ΕΤΙΚ) του ΕΚΑΒ, κλπ).

Επίσης το **ΕΚΑΒ**, μετά την εκδήλωση σεισμού, έχει την ευθύνη για τον γενικότερο συντονισμό των φορέων που έχουν την ευθύνη για την υλοποίηση δράσεων σχετικών με την αντιμετώπιση εκτάκτων καταστάσεων που αφορούν στη δημόσια υγεία. Ειδικότερα και όταν αυτό απαιτείται, παρακολουθεί την εφαρμογή δράσεων του Τομέα Υγείας βάσει του αντίστοιχου σχεδιασμού, για την αντιμετώπιση εκτάκτων αναγκών λόγω σεισμών, όπως ετοιμότητα και λειτουργία των νοσηλευτικών μονάδων για την υποδοχή περιστατικών υγείας, κάλυψη αυξημένων αναγκών σε φαρμακευτικό υλικό, επιδημιολογική επιτήρηση από κλιμάκια του ΕΟΔΥ, έλεγχοι Δημόσιας Υγείας (Υδατος, Υγιεινής χώρου φύλαξης τροφίμων), ψυχοκοινωνική υποστήριξη στις πληγείσες περιοχές από κλιμάκια του ΕΚΚΑ, κλπ. (Ν.3370/2005, ΦΕΚ 176 Α – Ν. 3527/2007, ΦΕΚ 25 Α).

Οι διοικήσεις των νοσηλευτικών μονάδων στην περιοχή όπου εκδηλώνονται σεισμοί, βρίσκονται σε ετοιμότητα ενεργοποίησης των επιχειρησιακών σχεδίων αντιμετώπισης εκτάκτων αναγκών (Σχέδιο Εκτάκτων Αναγκών «ΠΕΡΣΕΑΣ») σε συνεργασία με το ΕΚΑΒ, σχετικά με τον αριθμό των περιστατικών υγείας στην περιοχή ευθύνης τους.

Οι κατά τόπους Λιμενικές Αρχές υλοποιούν μέτρα τάξης και ασφάλειας για τους χώρους αρμοδιότητας του Λιμενικού Σώματος-Ελληνικής Ακτοφυλακής και συμβάλλουν στον άμεσο έλεγχο των λιμενικών υποδομών σε συνεργασία με τους φορείς διοίκησης και λειτουργίας λιμένων (ΝΔ 444/1970 (ΦΕΚ 39 Α), ΠΔ 242/1999 (ΦΕΚ 202 Α)). Επίσης, δρομολογούν δράσεις μετά από σχετική ειδοποίηση, οι οποίες συνδέονται με την απομάκρυνση πολιτών από παράκτιες περιοχές εν όψει απειλούμενου κινδύνου εκδήλωσης τσουνάμι, στα πλαίσια των χρονικών δυνατοτήτων που παρέχει σήμερα το σύστημα έγκαιρης προειδοποίησης για τσουνάμι, του Εθνικού Κέντρου Προειδοποίησης Τσουνάμι, του Γεωδυναμικού Ινστιτούτου του Εθνικού Αστεροσκοπείου Αθηνών, καθώς και του προσωπικού και των μέσων που διαθέτουν σε τοπικό επίπεδο. Παράλληλα, διευκολύνουν την από θαλάσσης μεταφορά πεζοπόρων τμημάτων ή και οχημάτων του Π.Σ., καθώς και άλλων επιχειρησιακά εμπλεκόμενων φορέων (ΕΚΑΒ, Γ.Δ.Α.Ε.Φ.Κ., κλπ), όταν αυτό κρίνεται απαραίτητο, καθώς και την από θαλάσσης μεταφορά προσωπικού, υλικών και μέσων για την περίθαλψη πληγέντων με υπηρεσιακά ή ναυλωθέντα πλοία.

Όταν μετά την εκδήλωση σεισμού εκδοθεί μήνυμα προειδοποίησης για την εκδήλωση τσουνάμι από το Εθνικό Κέντρο Προειδοποίησης Τσουνάμι, του Γεωδυναμικού Ινστιτούτου του Εθνικού Αστεροσκοπείου Αθηνών, η διαχείριση των μηνυμάτων προειδοποίησης για τσουνάμι πραγματοποιείται σύμφωνα με τα προβλεπόμενα στο 1561/09-07-2015 έγγραφό μας.

Στις περιοχές που αναμένεται να εκδηλωθεί τσουνάμι, σύμφωνα με το περιεχόμενο των μηνυμάτων τσουνάμι που διαβιβάζονται από το Κέντρο Επιχειρήσεων του Αρχηγείου του Λιμενικού Σώματος-Ελληνικής Ακτοφυλακής προς τις κατά τόπους Λιμενικές Αρχές, αυτές στο πλαίσιο των αρμοδιοτήτων τους, οφείλουν στο πλαίσιο των χρονικών δυνατοτήτων καθώς και του προσωπικού και των μέσων που διαθέτουν σε τοπικό επίπεδο, να δρομολογούν δράσεις που συνδέονται με την απομάκρυνση πολιτών από παράκτιες περιοχές.

Με δεδομένο το γεγονός ότι στην περιοχή της Ανατολικής Μεσογείου, λόγω της θαλάσσιας γεωμορφολογίας αλλά και των μικρών σχετικά αποστάσεων μεταξύ των σημείων γένεσης των τσουνάμι και των ακτών, οι χρόνοι που μεσολαβούν από τη γένεση των κυμάτων αυτών μέχρι την άφιξή τους στις ακτές είναι σχετικά μικροί, η κυριότερη δράση είναι η κατά το δυνατό άμεση ενημέρωση των πολιτών

που βρίσκονται στην παράκτια ζώνη για την απομάκρυνσή τους και την κατεύθυνσή τους προς περιοχές της ενδοχώρας με μεγαλύτερο υψόμετρο.

Την δράση αυτή, στο πλαίσιο των χρονικών δυνατοτήτων, καθώς και του προσωπικού και των μέσων που διαθέτουν σε τοπικό επίπεδο, δύναται να συνδράμουν και οι λοιποί τοπικοί φορείς πρώτης απόκρισης (ΕΛ.ΑΣ., Π.Σ.) κατόπιν σχετικής συνεννόησης και ενημέρωσής τους από τις κατά τόπους αρμόδιες Λιμενικές Αρχές.

Διευκρινίζεται ότι η ανωτέρω δράση δεν εμπίπτει στις προβλέψεις του άρθρου 108 του Ν.4249/2014 περί οργανωμένης απομάκρυνσης πολιτών, δεδομένου του μικρού χρόνου που μεσολαβεί μεταξύ της λήψης του μηνύματος προειδοποίησης για την εκδήλωση τσουνάμι από τους τοπικούς φορείς πρώτης απόκρισης (ΛΣ ΕΛΚΑΤ, ΕΛΑΣ ΠΣ) και της πιθανής άφιξης του τσουνάμι στις ακτές, καθώς και του μεγάλου εύρους των πιθανώς επηρεαζόμενων ακτογραμμών, που δεν εξασφαλίζουν την έγκαιρη και ασφαλή υλοποίηση της δράσης αυτής.

Οι Δήμαρχοι εκτιμώντας τις επιπτώσεις, όπως αυτές διαμορφώνονται από τις πληροφορίες που έχουν συλλέξει ή από νεότερες πληροφορίες που ακολουθούν την εξέλιξη του καταστροφικού φαινομένου, κινητοποιούν δια των Γραφείων Πολιτικής Προστασίας των Δήμων, το επιχειρησιακά εμπλεκόμενο δυναμικό και τα μέσα πολιτικής προστασίας του Δήμου, προκειμένου να δρομολογήσουν δράσεις όπως αυτές αναφέρονται στις παραγράφους 3.3 και 3.4 του παρόντος.

Οι Περιφερειάρχες ή οι αρμόδιοι Αντιπεριφερειάρχες που ενεργούν σύμφωνα με τις οδηγίες και τις κατευθύνσεις που τους παρέχουν οι Περιφερειάρχες, εκτιμώντας τις επιπτώσεις, όπως αυτές διαμορφώνονται από τις πληροφορίες που έχουν συλλέξει ή από νεότερες πληροφορίες που ακολουθούν την εξέλιξη του καταστροφικού φαινομένου, κινητοποιούν δια των Δ/νσεων Πολιτικής Προστασίας, το επιχειρησιακά εμπλεκόμενο δυναμικό και τα μέσα πολιτικής προστασίας της Περιφέρειας, προκειμένου να δρομολογήσουν δράσεις όπως αυτές αναφέρονται στον σχεδιασμό τους.

Νοείται ότι κατά προτεραιότητα εξετάζονται αιτήματα συνδρομής στο έργο διάσωσης και απεγκλωβισμού όπως είναι και η διάνοιξη αποκλεισμένων δρόμων αρμοδιότητας των Δήμων και των Περιφερειών για τη διευκόλυνση της κίνησης των οχημάτων των σωστικών συνεργείων προς και από την πληγείσα περιοχή, τις νοσοκομειακές μονάδες, κλπ.

Οι Διευθυντές σχολικών μονάδων Α/θμιας και Β/θμιας Εκπαίδευσης (δημοσίων και ιδιωτικών), μετά την εκδήλωση σεισμού και εφόσον οι σχολικές μονάδες βρίσκονται σε λειτουργία, εκκενώνουν άμεσα τα σχολικά κτίρια αρμοδιότητάς τους βάσει του σχεδιασμού τους και σύμφωνα με τις κατευθυντήριες οδηγίες που δίνονται από τον Ο.Α.Σ.Π. και κατευθύνουν τους μαθητές και το προσωπικό προς τους προσδιορισμένους εκ των προτέρων ασφαλείς υπαίθριους χώρους καταφυγής λόγω σεισμού, προκειμένου εν συνεχεία οι μαθητές να παραληφθούν με ασφάλεια από τους γονείς ή τους κηδεμόνες τους.

Οι υπεύθυνοι λειτουργίας αρχαιολογικών χώρων, μνημείων και μουσείων μετά την εκδήλωση σεισμού και εφόσον αυτά βρίσκονται σε λειτουργία, εκκενώνουν άμεσα τις κτιριακές εγκαταστάσεις αρμοδιότητάς τους από τους επισκέπτες, βάσει του σχεδιασμού τους και σύμφωνα με τις κατευθυντήριες οδηγίες που δίνονται από το Υπουργείο Πολιτισμού και Αθλητισμού. Σε περιπτώσεις που προκύπτουν θέματα άμεσης προσωρινής φύλαξης των ανωτέρω χώρων και των εκθεμάτων, οι υπεύθυνοι λειτουργίας των χώρων αυτών δύναται να αιτηθούν τη συνδρομή των κατά τόπους αρμόδιων αστυνομικών αρχών.

Οι Συντονιστές των Αποκεντρωμένων Διοικήσεων κινητοποιούν τις Δ/νσεις Πολιτικής Προστασίας προκειμένου να εκτιμήσουν το εύρος των συνεπειών από την εκδήλωση του σεισμού και εφόσον συντρέχουν λόγοι να συμβάλουν με το προσωπικό και τα μέσα της Αποκεντρωμένης Διοίκησης

ΘΕΣΣΑΛΙΑΣ ΣΤΕΡΕΑΣ ΕΛΛΑΔΑΣ στην αντιμετώπιση εκτάκτων αναγκών και τη διαχείριση των συνεπειών, εφόσον τούτο κριθεί απαραίτητο.

6.6.2 Κινητοποίηση φορέων λειτουργίας και συντήρησης δικτύων και υποδομών στην περιοχή που εκδηλώθηκε ο σεισμός

Μετά την εκδήλωση σεισμού, οι υπεύθυνοι λειτουργίας και συντήρησης τεχνικών έργων και έργων υποδομής (φράγματα, μονάδες παραγωγής ενέργειας, λιμάνια, γέφυρες, σήραγγες, οδικά και σιδηροδρομικά δίκτυα, δίκτυα κοινής ωφέλειας, κτλ.) προβαίνουν αυτεπάγγελα και βάσει του κανονισμού λειτουργίας και συντήρησης του εκάστοτε φορέα σε άμεσο έλεγχο των εγκαταστάσεών τους στην περιοχή που εκδηλώθηκε ο σεισμός για τη διασφάλιση της ομαλής λειτουργίας τους.

Ειδικότερα:

Οι φορείς συντήρησης και λειτουργίας δικτύων κοινής ωφέλειας (ΔΕΔΔΗΕ, ΑΔΜΗΕ, ΔΕΣΦΑ, ΕΠΑ εταιρίες κινητής και σταθερής τηλεφωνίας, εταιρίες ύδρευσης και αποχέτευσης, κλπ) κινητοποιούν τις αρμόδιες υπηρεσίες τους για τον άμεσο έλεγχο και την αποκατάσταση βλαβών στο δίκτυο αρμοδιότητάς τους, εφόσον συντρέχουν λόγοι.

Επίσης, συνδράμουν το έργο του Πυροσβεστικού Σώματος στην έρευνα και διάσωση σε αστικό χώρο (προληπτική διακοπή δικτύων για την ασφάλεια του προσωπικού που επιχειρεί στις επιχειρήσεις έρευνας και διάσωσης, κλπ) και εκδίδουν κατά την κρίση τους ανακοινώσεις για την ενημέρωση του κοινού (δελτία τύπου, ανακοινώσεις στα τοπικά ΜΜΕ κ.λπ.).

Σε περιπτώσεις που διαπιστωθούν εκτεταμένες βλάβες λειτουργίας δικτύων κοινής ωφέλειας, θα πρέπει να δοθεί προτεραιότητα στην αποκατάσταση του δικτύου που εξυπηρετεί δημόσιες και κοινωφελούς χρήσης κτίρια (νοσοκομεία, υπηρεσίες, κτλ).

Οι φορείς διοίκησης και εκμετάλλευσης λιμένων (Οργανισμοί Λιμένων, Λιμενικά Ταμεία, Δημοτικά Λιμενικά Ταμεία) προβαίνουν σε άμεσο έλεγχο των λιμενικών έργων και των πιθανών μεταβολών της μορφολογίας του πυθμένα των λιμένων αρμοδιότητάς τους, σε συνεργασία με τις κατά τόπους λιμενικές αρχές. Δρομολογούν δράσεις αποκατάστασης των λιμενικών έργων και της μορφολογίας του πυθμένα του λιμανιού, όταν αυτό κρίνεται απαραίτητο για την απρόσκοπτη λειτουργία του λιμένα.

Οι διοικήσεις αερολιμένων της χώρας προβαίνουν σε άμεσο έλεγχο των αερολιμενικών υποδομών και εφόσον συντρέχουν λόγοι δρομολογούν τα κατάλληλα μέτρα για την ασφαλή διακίνηση των επιβατών, των πληρωμάτων, των αεροσκαφών, των εργαζομένων στον αερολιμένα και του κοινού που διακινείται σε αυτό, σύμφωνα με τα αντίστοιχα Σχέδια Αντιμετώπισης Καταστάσεων Έκτακτης Ανάγκης.

Οι φορείς συντήρησης και λειτουργίας στα ολοκληρωμένα τμήματα αυτοκινητοδρόμων κινητοποιούν τις αρμόδιες υπηρεσίες τους για τον άμεσο έλεγχο του έργου παραχώρησης και εφόσον συντρέχουν λόγοι δρομολογούν τα κατάλληλα μέτρα για την ασφαλή κυκλοφορία των οχημάτων σε αυτό, σε συνεργασία με τις κατά τόπους αρμόδιες υπηρεσίες της ΕΛ.ΑΣ. και διευκολύνουν κατά προτεραιότητα την κίνηση των οχημάτων των υπηρεσιών έκτακτης ανάγκης (ΕΚΑΒ, ΠΣ, ΕΛ.ΑΣ., κλπ) στο οδικό δίκτυο αρμοδιότητάς τους, προς και από τον τόπο της καταστροφής.

Στο σιδηροδρομικό δίκτυο της χώρας, εφόσον συντρέχουν λόγοι, πραγματοποιείται επιθεώρηση του δικτύου και των εγκαταστάσεων και η αντιμετώπιση προβλημάτων στο σιδηροδρομικό δίκτυο της χώρας, πραγματοποιείται σύμφωνα με τον εν ισχύ Γενικό Κανονισμό Κίνησης της εταιρίας ΟΣΕ Α.Ε., ο οποίος αποτελεί Εθνικό Κανόνα Ασφάλειας, καθώς και σύμφωνα με τα όσα προβλέπονται σχετικά στους Εσωτερικούς Κανονισμούς Λειτουργίας των εταιριών ΟΣΕ Α.Ε., ΤΡΑΙΝΟΣΕ Α.Ε. και ΕΕΣΣΤΥ Α.Ε.

Οι υπεύθυνοι λειτουργίας και συντήρησης φραγμάτων, προβαίνουν αυτεπάγγελα και βάσει του κανονισμού λειτουργίας και συντήρησης σε άμεσο έλεγχό τους μετά από σεισμό (έκτακτη

επιθεώρηση). Σε περιπτώσεις που διαπιστωθούν προβλήματα στη συμπεριφορά του φράγματος, οι ανωτέρω υπεύθυνοι προχωρούν σε εκτίμηση της κατάστασης και, όταν αυτό απαιτείται, ενημερώνουν άμεσα τις αρμόδιες κατά τόπους υπηρεσίες του Π.Σ. και της ΕΛ.ΑΣ., καθώς και τους οικείους Δημάρχους, τον αρμόδιο Αντιπεριφερειάρχη και τον Περιφερειάρχη.

6.6.3 Κινητοποίηση σε κεντρικό επίπεδο

Ο Γενικός Γραμματέας Πολιτικής Προστασίας ενημερώνεται από τους κατά τόπους αρμόδιους Δημάρχους και Περιφερειάρχες, το ΚΕΠΠ/ΕΣΚΕ και τον πρόεδρο του Ο.Α.Σ.Π. σχετικά με την εκδήλωση σεισμού και την αρχική εκτίμηση των συνεπειών, ενημερώνει τον Υπουργό Προστασίας του Πολίτη και συντονίζει, εφόσον συντρέχουν λόγοι, την κινητοποίηση όλων των εμπλεκόμενων φορέων σε κεντρικό επίπεδο για την αντιμετώπιση εκτάκτων αναγκών και την άμεση/βραχεία διαχείριση των συνεπειών από την εκδήλωσή του.

Η Δ/ση Σχεδιασμού & Αντιμετώπισης Εκτάκτων Αναγκών της ΓΓΠΠ υποστηρίζει άμεσα το έργο του Γενικού Γραμματέα Πολιτικής Προστασίας, καθώς και των οργανικών μονάδων των Περιφερειών και των Δήμων ή φορέων της Κεντρικής Διοίκησης που εμπλέκονται στην αντιμετώπιση εκτάκτων αναγκών και την άμεση/βραχεία διαχείριση των συνεπειών από την εκδήλωση σεισμού.

Ο Γενικός Γραμματέας Υποδομών βρίσκεται σε συνεχή επικοινωνία με τον Γενικό Γραμματέα Πολιτικής Προστασίας, τον πρόεδρο του Ο.Α.Σ.Π. και τον Γενικό Διευθυντή της ΓΔΑΕΦΚ σχετικά με την εκδήλωση σεισμού και τις συνέπειές του και με εντολή του Υπουργού Υποδομών, εφόσον συντρέχουν λόγοι, συντονίζει την κινητοποίηση των υπηρεσιών της Γενικής Γραμματείας Υποδομών σχετικά με τον άμεσο έλεγχο και την καταγραφή ζημιών σε κτίρια και υποδομές από την εκδήλωση του σεισμού, προκειμένου να προσδιοριστεί η έκταση και το μέγεθος των ζημιών, η καταλληλότητα για χρήση τους, καθώς και η αρχική εκτίμηση του αριθμού των μη κατάλληλων για παραμονή ή διαμονή κτιρίων.

Με βάση την αρχική εκτίμηση των συνεπειών και εφόσον συντρέχουν λόγοι, **ο Γενικός Γραμματέας Πολιτικής Προστασίας και ο Γενικός Γραμματέας Υποδομών**, με εντολή των πολιτικά προϊσταμένων τους μεταβαίνουν άμεσα στην πληγείσα περιοχή με σκοπό τον καλύτερο συντονισμό όλων των υπηρεσιών και φορέων και τη δρομολόγηση δράσεων για την αντιμετώπιση εκτάκτων αναγκών και την άμεση/βραχεία διαχείριση των συνεπειών. Στο ανωτέρω κυβερνητικό κλιμάκιο δύνανται να μετέχουν και άλλοι Γενικοί Γραμματείς, όταν ανακύπτουν άμεσα θέματα συντονισμού αρμοδιότητάς τους. Οι ανωτέρω Γενικοί Γραμματείς υποστηρίζουν το έργο των οικείων Υπουργών ή Υφυπουργών, όταν αυτοί μεταβαίνουν στην πληγείσα περιοχή.

Εν συνεχεία, το ανωτέρω κυβερνητικό κλιμάκιο συνεργάζεται με τα αρμόδια κατά τόπους Αποκεντρωμένα Όργανα Πολιτικής Προστασίας (Περιφερειάρχης, Αντιπεριφερειάρχης, Δήμαρχος), προκειμένου να εξασφαλιστεί ο συντονισμός και η διαλειτουργικότητα μεταξύ των φορέων της κεντρικής διοίκησης και των φορέων που εμπλέκονται σε περιφερειακό και τοπικό επίπεδο σε δράσεις αντιμετώπισης εκτάκτων αναγκών και άμεσης/βραχείας διαχείρισης των συνεπειών.

Στον ανωτέρω συντονισμό μεταξύ των φορέων της κεντρικής διοίκησης και των φορέων που εμπλέκονται σε περιφερειακό και τοπικό επίπεδο, κεντρικό ρόλο έχουν τα **Κέντρα Επιχειρήσεων των εμπλεκόμενων φορέων σε κεντρικό επίπεδο (ΕΛ.ΑΣ./ΕΣΚΕΔΙΚ, 199 ΣΕΚΥΠΣ/ΕΣΚΕ, ΚΕΠΠ/ΕΣΚΕ, ΓΕΕΘΑ/ΕΘΚΕΠΙΧ, ΕΚΑΒ, κλπ)**, τα οποία λειτουργούν σε 24-ωρη βάση και αποτελούν τον σύνδεσμο μεταξύ των κατά τόπους επιχειρησιακά εμπλεκόμενων υπηρεσιών τους και της φυσικής και πολιτικής ηγεσίας του φορέα τους. Τα ανωτέρω Κέντρα Επιχειρήσεων παρακολουθούν την εφαρμογή δράσεων από τις κατά τόπους επιχειρησιακά εμπλεκόμενες υπηρεσίες τους, ενημερώνουν άμεσα την φυσική και πολιτική τους ηγεσία και με εντολή τους δρομολογούν και συντονίζουν την κινητοποίηση των υπηρεσιών του φορέα τους.

Ειδικότερα, το ΕΚΑΒ μετά την εκδήλωση σεισμού έχει την ευθύνη για τον γενικότερο συντονισμό των φορέων που έχουν την ευθύνη για την υλοποίηση δράσεων σχετικών με την αντιμετώπιση εκτάκτων καταστάσεων που αφορούν στη δημόσια υγεία. Παρακολουθεί την εφαρμογή δράσεων του Τομέα Υγείας, κινητοποιεί το Ειδικό Τμήμα Ιατρικής Καταστροφών (ΕΤΙΚ) του ΕΚΑΒ, εφόσον συντρέχουν λόγοι, και συντονίζει τις υγειονομικές μονάδες για την υποδοχή τραυματιών/ασθενών, την κάλυψη αυξημένων αναγκών σε φαρμακευτικό υλικό, την ψυχοκοινωνική υποστήριξη στις πληγείσες περιοχές από κλιμάκια του Εθνικού Κέντρου Κοινωνικής Αλληλεγγύης (ΕΚΚΑ), την επιδημιολογική επιτήρηση από κλιμάκια του ΕΟΔΥ, θέματα Δημόσιας Υγείας (Υδατος, Υγιεινής χώρου φύλαξης τροφίμων) κλπ. (Ν.3370/2005 (ΦΕΚ 176 Α), Ν. 3527/2007 (ΦΕΚ 25 Α)).

Ο Προϊστάμενος της Γενικής Διεύθυνσης Αποκατάστασης Επιπτώσεων Φυσικών Καταστροφών (Γ.Δ.Α.Ε.Φ.Κ.) ενημερώνεται με μήνυμα που εκδίδεται από το Γεωδυναμικό Ινστιτούτο του ΕΑΑ σχετικά με την εκδήλωση σεισμού, επικοινωνεί με τους αρμόδιους συνδέσμους και τα αστυνομικά τμήματα για την αρχική εκτίμηση των συνεπειών και κινητοποιεί το δυναμικό της Γενικής Διεύθυνσης σε περίπτωση που υπάρχουν αναφορές για βλάβες σε κτίρια. Με εντολή του Γενικού Γραμματέα Υποδομών εφαρμόζεται το επιχειρησιακό σχέδιο αντιμετώπισης εκτάκτων αναγκών λόγω σεισμού, με αποστολή στην πληγείσα περιοχή κλιμακίων της Γενικής Διεύθυνσης και της Γενικής Γραμματείας Υποδομών (Γ.Γ.Υ.), για έλεγχο και καταγραφή ζημιών σε κτίρια και υποδομές από την εκδήλωση του σεισμού, προκειμένου να ελεγχθεί η καταλληλότητα για χρήση των κτιρίων (κατοικιών, δημόσιων κτιρίων πλην αυτών αρμοδιότητας της ΚτΥπ ΑΕ, κτιρίων κρίσιμων λειτουργιών), καθώς και των κρίσιμων υποδομών.

Η εταιρία «Κτιριακές Υποδομές Α.Ε.», για κτίρια αρμοδιότητάς της, μετά την εκδήλωση σεισμού και βάσει του ισχύοντος θεσμικού πλαισίου (άρθρο 132 του Ν.4199/2013 (ΦΕΚ 216 Α), ΚΥΑ Δ16γ/05/438/Γ/2013 (ΦΕΚ 2856 Β), Εσωτερικός Κανονισμός Λειτουργίας ΑΔΑ: ΩΠΗΦΟΞΧΔ-ΘΕΙ, Δ5-Τ5.3/19489/23-12-2015 έγγραφο της ΚτΥπ Α.Ε.), είναι αρμόδια κυρίως για:

- Τη διενέργεια αυτοψιών κτιρίων και εγκαταστάσεων υποδομών υγείας, δικαιοσύνης και παιδείας
- Τη συνδρομή στο έργο της ΓΔΑΕΦΚ στον μετασεισμικό έλεγχο κτιρίων
- Την αποστολή μονάδων ελαφράς προκατασκευής για προσωρινή μεταστέγαση σχολικών μονάδων
- Την μελέτη και αποκατάσταση ζημιών που προκλήθηκαν από σεισμό σε κτίρια και εγκαταστάσεις υποδομών Υγείας, Δικαιοσύνης και Παιδείας

Ο Ο.Α.Σ.Π., μετά την επίσημη ανακοίνωση του σεισμού και την πρώτη εκτίμηση των συνεπειών και εφόσον συντρέχουν λόγοι, δύναται να:

- αποστέλλει τα Κλιμάκια Άμεσης Απόκρισης (ΚΑΑ) στην πληγείσα περιοχή για επιτόπιες παρατηρήσεις σχετικά με τις επιπτώσεις του σεισμού και την άμεση ενημέρωση της πολιτικής ηγεσίας του Υπουργείου Υποδομών & Μεταφορών, και
- αποστέλλει τα Ειδικά Επιστημονικά Κλιμάκια, τα οποία έχουν ως έργο την παρακολούθηση της σεισμικότητας με εγκατάσταση οργάνων (σειсмоγράφων ή/και επιταχυνσιογράφων) στην πλειόσειστη περιοχή, με σκοπό την πύκνωση υφιστάμενου δικτύου για την καλύτερη καταγραφή, παρακολούθηση και μελέτη της μετασεισμικής ακολουθίας.

Ο Πρόεδρος της Μόνιμης Ειδικής Επιστημονικής Επιτροπής Εκτίμησης Σεισμικής Επικινδυνότητας και Αξιολόγησης Σεισμικού Κινδύνου του Ο.Α.Σ.Π. δύναται να τη συγκαλέσει, προκειμένου να αξιολογήσει τα υφιστάμενα δεδομένα για τον προσδιορισμό της εξέλιξης της σεισμικής δράσης και να προτείνει προς την Πολιτεία τη λήψη των ενδεικνυόμενων μέτρων και ενεργειών (Δ16γ/08/264/Γ/2014 (ΦΕΚ 2019 Β) και Δ4δ/οικ.30015/2020 (ΦΕΚ 388 ΥΟΔΔ)).

Το Υπουργείο Εξωτερικών μετά την εκδήλωση σεισμού κινητοποιεί τη **Μονάδα Διαχείρισης Κρίσεων** σε περιπτώσεις που μεταξύ των πληγέντων λόγω του σεισμού υπάρχουν αλλοδαποί πολίτες,

προκειμένου να ενημερωθούν οι Πρεσβείες αυτών. Το ΥΠΕΞ ενημερώνεται σχετικά μέσω του ΚΕΠΠ/ΕΣΚΕ ή απευθείας με το ΕΚΑΒ, το οποίο συνεργάζεται με την προανακριτική αρχή (Π.Σ., ΕΛ.ΑΣ.).

Στις περιπτώσεις που από την εξέλιξη του καταστροφικού φαινομένου υπάρχουν θανόντες αλλοδαποί πολίτες, το ΥΠΕΞ ενημερώνεται σχετικά, σύμφωνα με τις διαδικασίες που περιγράφονται στην 2^η Έκδοση του Ειδικού Σχεδίου Διαχείρισης Ανθρώπινων Απωλειών (8878/08-12-2017 έγγραφο ΓΓΠΠ), ανεξάρτητα αν αυτό έχει ενεργοποιηθεί ή όχι.

Συμπληρωματικά προς τα ανωτέρω κρίνεται σκόπιμο να αναφερθεί ότι η ταυτοποίηση τραυματιών και θανόντων αλλοδαπών πολιτών λόγω σεισμών, αποτελεί αρμοδιότητα της προανακριτικής αρχής (Π.Σ., ΕΛ.ΑΣ.) σε συνεργασία με τις Ιατροδικαστικές Υπηρεσίες. Η ενημέρωση για την κατάσταση της υγείας των τραυματιών, καθώς και ο αριθμός και οι ιατρικές μονάδες στις οποίες νοσηλεύονται, αποτελούν ευθύνη του ΕΚΑΒ, συμπεριλαμβανομένων των αλλοδαπών πολιτών.

6.7 Επιχειρήσεις Έρευνας, Διάσωσης

Οι επιχειρήσεις έρευνας και διάσωσης δρομολογούνται άμεσα μόλις οι σχετικές πληροφορίες που αφορούν πιθανούς εγκλωβισμούς ατόμων λόγω καταστροφών (μερικές ή ολικές καταρρεύσεις κτιρίων, πυρκαγιές στον αστικό χώρο, κατολισθητικά φαινόμενα, κλπ) διαβιβαστούν στις κατά τόπους αρμόδιες Πυροσβεστικές Υπηρεσίες. Κατά προτεραιότητα, αποτελεί υποχρέωση όλων των υπηρεσιών ή φορέων, οι οποίοι λαμβάνουν πρωτογενείς πληροφορίες σχετικές με καταρρεύσεις κτιρίων και εγκλωβισμούς ατόμων να ενημερώνουν άμεσα την αρμόδια κατά τόπους Υπηρεσία του Πυροσβεστικού Σώματος, το οποίο είναι θεσμικά αρμόδιο για έρευνα και διάσωση στο χερσαίο χώρο (Ν. 3512/2006, ΦΕΚ 258 Α, όπως τροποποιήθηκε από το Ν. 4249/2014, ΦΕΚ 73 Α).

Ο επικεφαλής της κατά τόπου αρμόδιας Πυροσβεστικής Υπηρεσίας αξιολογεί τις σχετικές με έρευνα και διάσωση πληροφορίες και κινητοποιεί τους διαθέσιμους πόρους του για την άμεση μετάβασή τους στα σημεία των συμβάντων. Σύμφωνα με τις πληροφορίες που λαμβάνει από τα σημεία των συμβάντων προβαίνει σε ιεράρχηση των συμβάντων και ενίσχυση των δυνάμεων, αν τούτο απαιτείται.

Οι Πυροσβεστικές δυνάμεις, ανάλογα με την έκταση και την εξέλιξη της καταστροφής, ενισχύονται σε προσωπικό και μέσα, σύμφωνα με τον Κανονισμό Εσωτερικής Υπηρεσίας Πυροσβεστικού Σώματος (ΠΔ 210/1992, ΦΕΚ 99 Α). Αν η κατάσταση το απαιτεί, κινητοποιείται η ΕΜΑΚ (ΠΔ 96/1987 (ΦΕΚ 58 Α), ΠΔ 329/1993 (ΦΕΚ 140 Α), Έγγραφο Αρχηγείου ΠΣ ΑΠ 23964 Φ.159 ΠΣΕΑ 9/7/2004).

Η περιμετρική απομόνωση της πληγείσας περιοχής και κυρίως των κτιρίων που έχουν καταρρεύσει για την ευχερή και άμεση επέμβαση των συνεργείων διάσωσης, όπως επίσης η λήψη μέτρων τροχαίας κίνησης μέσα στη ζώνη της πληγείσας περιοχής για τη διευκόλυνση της κίνησης των οχημάτων των συνεργείων βοήθειας αποτελεί αρμοδιότητα των υπηρεσιών της ΕΛ.ΑΣ (Έγγραφο ΕΛΑΣ 5301/4/16-Ζ' 21/5/2004).

Η παροχή προνοσοκομειακής περίθαλψης και η μεταφορά τραυματιών λόγω του σεισμού σε υγειονομικά κέντρα είναι αρμοδιότητα του ΕΚΑΒ (Ν. 1579/1985, ΦΕΚ 217 Α). Το παράρτημα του ΕΚΑΒ, που στα όρια ευθύνης της περιφέρειάς του έχουν δημιουργηθεί έκτακτες ανάγκες λόγω του σεισμού, συνεργάζεται με τις μονάδες παροχής υπηρεσιών υγείας των νομών της περιφέρειάς του (Νοσοκομεία, Κέντρα Υγείας, Ιατρεία κ.λπ.) και είναι αποκλειστικά αρμόδιο να συντονίζει τη δράση και την κίνηση όλων των ασθενοφόρων αυτοκινήτων, των ειδικών κινητών μονάδων παροχής υπηρεσιών υγείας και των άλλων μέσων μεταφοράς και διακίνησης αρρώστων και εκτάκτων περιστατικών γενικά. Διακινεί και διακομίζει κάθε έκτακτο περιστατικό στα νοσοκομεία εφημερίας και τις άλλες μονάδες παροχής περίθαλψης της περιφέρειάς του, καθώς και σε νοσοκομεία άλλων περιφερειών, όταν τα νοσοκομεία

της περιφέρειάς του δεν καλύπτουν τη συγκεκριμένη ανάγκη. Η διακομιδή έκτακτων περιστατικών από μία περιφέρεια σε άλλη γίνεται ύστερα από συνεννόηση των αρμόδιων υπηρεσιών των δύο αντίστοιχων ΕΚΑΒ και σε περίπτωση ανάγκης παρεμβαίνει συντονιστικά η αρμόδια Κεντρική Υπηρεσία του ΕΚΑΒ. Στην πρώτη γεωγραφική περιφέρεια, που περιλαμβάνει τους νομούς Αττικής, Βοιωτίας και Εύβοιας, τις αντίστοιχες αρμοδιότητες ασκεί η κεντρική Υπηρεσία του ΕΚΑΒ (ΠΔ 376/1988, ΦΕΚ 169 Α).

Ο Πρόεδρος του ΕΚΑΒ, μετά την ενημέρωσή του από τα κατά τόπους παραρτήματα του ΕΚΑΒ, δύναται να ενεργοποιήσει την Ομάδα Διαχείρισης Κρίσεων (Ο.Δι.Κ.) του ΕΚΑΒ και να αποστείλει το Ειδικό Τμήμα Ιατρικής Καταστροφών (ΕΤΙΚ) στην πληγείσα περιοχή, αν αυτά απαιτούνται.

Το έργο της μεταφοράς τραυματιών προς τις νοσηλευτικές μονάδες δύναται να υποστηρίξουν, όπου αυτό απαιτείται, και οι κατά τόπους αστυνομικές αρχές σε συνεργασία με το τοπικό παράρτημα του ΕΚΑΒ.

Στις επιχειρήσεις έρευνας και διάσωσης επικεφαλής των επιχειρήσεων τίθεται αξιωματικός του ΠΣ, ο οποίος αξιολογώντας την κατάσταση από τον τόπο της καταστροφής δύναται να αιτηθεί τη συνδρομή και άλλων φορέων και υπηρεσιών για τη διευκόλυνση του έργου του. Ειδικότερα, ο εκάστοτε Επικεφαλής Αξιωματικός του Πυροσβεστικού Σώματος δύναται να αιτηθεί από:

- τις αρμόδιες υπηρεσίες του οικείου Δήμου/Περιφέρειας τη διάνοιξη αποκλεισμένων δρόμων αρμοδιότητάς τους προς τα σημεία επεμβάσεων ή τη διάθεση μηχανημάτων έργου για την άρση εμποδίων, κλπ
- τον επικεφαλής της κατά τόπου αρμόδιας Αστυνομικής Αρχής την περιμετρική απομόνωση της περιοχής των επιχειρήσεων, τη λήψη μέτρων τροχαίας κίνησης για τη διευκόλυνση της κίνησης των οχημάτων παροχής βοήθειας προς και από την περιοχή των επιχειρήσεων και την άμεση μεταφορά τραυματισμένων σε νοσοκομεία σε περίπτωση που δεν επαρκούν τα διαθέσιμα μέσα του ΕΚΑΒ
- τους αρμόδιους για τη λειτουργία δικτύων ηλεκτροδότησης (ΔΕΔΔΗΕ, ΑΔΜΗΕ) και διανομής φυσικού αερίου, κλπ., να συνδράμουν το έργο του Πυροσβεστικού Σώματος στην έρευνα και διάσωση σε αστικό χώρο (προληπτική διακοπή δικτύων για την ασφάλεια του προσωπικού που επιχειρεί στις επιχειρήσεις έρευνας και διάσωσης, κλπ)
- τη διάθεση κατάλληλου προσωπικού της ΓΔΑΕΦΚ για την εκτίμηση της στατικότητας του ερειπίου και την παροχή τεχνικών κατευθύνσεων κατά τις επιχειρήσεις έρευνας - διάσωσης σε αστικό περιβάλλον, μετά από σεισμό
- το τοπικό παράρτημα του ΕΚΑΒ ή το Ειδικό Τμήμα Ιατρικής Καταστροφών (ΕΤΙΚ) του ΕΚΑΒ για την προνοσοκομειακή περίθαλψη και διαμετακομιδή των τραυματιών σε υγειονομικά κέντρα.

Τα ανωτέρω αιτήματα προς συνδρομή του έργου του Πυροσβεστικού Σώματος, οφείλουν να τα εξετάζουν κατά προτεραιότητα οι αρμόδιοι φορείς.

Νοείται ότι τα διασωθέντα από το Π.Σ. άτομα, ανεξαρτήτως της κατάστασης της υγείας τους, παραδίδονται άμεσα στο ΕΚΑΒ, καταγράφονται και διακομίζονται από αυτό σε νοσοκομεία εφημερίας ή τις άλλες μονάδες παροχής περίθαλψης για περαιτέρω έλεγχο της υγείας τους ή και νοσηλεία τους.

Τέλος, επιχειρήσεις έρευνας και διάσωσης στη χωρική αρμοδιότητα του Λιμενικού Σώματος - Ελληνικής Ακτοφυλακής (θαλάσσιος χώρος, αιγιαλός και παραλία) αναλαμβάνονται και συντονίζονται από τις εκάστοτε αρμόδιες αρχές του ΛΣ-ΕΛΑΚΤ.

6.8 Άμεση παροχή βοήθειας και υποστήριξης των πληγέντων

Η παροχή βοήθειας και υποστήριξης των πληγέντων τα πρώτα 24-ωρα μετά την εκδήλωση του σεισμού είναι δράσεις πολιτικής προστασίας με βαρύνουσα σημασία και δρομολογούνται αρχικά σε

τοπικό επίπεδο από τους αρμόδιους Δημάρχους, Περιφερειάρχες/Αντιπεριφερειάρχες, στο πλαίσιο του θεσμικού τους ρόλου ως Αποκεντρωμένα Όργανα Πολιτικής Προστασίας, δια των αρμοδίων υπηρεσιών τους και εν συνεχεία υποστηρίζονται άμεσα από φορείς της κεντρικής διοίκησης, με βάση το μέγεθος των συνεπειών που προκλήθηκαν από την εκδήλωση του καταστροφικού φαινομένου. Οι δράσεις αυτές κατά κύριο λόγο απαιτούν τη συνέργεια και τη συνεργασία των υπηρεσιών των Δήμων και των Περιφερειών που εμπλέκονται, βάσει των λειτουργικών και οικονομικών μέσων που διαθέτουν οι εμπλεκόμενοι Δήμοι και Περιφέρειες.

Οι ανωτέρω δράσεις άμεσης παροχής βοήθειας και υποστήριξης των πληγέντων συνδέονται πρωτίστως με την κάλυψη των στοιχειωδών αναγκών των πολιτών που έχουν συγκεντρωθεί στους χώρους καταφυγής, καθώς και με την εξασφάλιση άμεσης προσωρινής διαμονής σε ασφαλή χώρο των πολιτών που η κατοικία τους έχει καταρρεύσει ή έχει υποστεί βλάβες και η παραμονή τους σε αυτές θεωρείται αδύνατη.

6.8.1 Χώροι καταφυγής πληθυσμού

Αμέσως μετά την εκδήλωση ενός ισχυρού σεισμού και ειδικά σε περιοχές όπου αυτός έγινε έντονα αισθητός, οι πολίτες κατά κανόνα εγκαταλείπουν τους στεγασμένους χώρους στους οποίους βρίσκονται για να καταφύγουν σε ασφαλείς, κατά την κρίση τους, υπαίθριους χώρους.

Οι Δήμαρχοι, σε συνεργασία με τις κατά τόπους αρμόδιες υπηρεσίες της ΕΛ.ΑΣ συλλέγουν πληροφορίες σχετικά με τον αριθμό των συγκεντρωμένων πολιτών που έχουν καταφύγει σε υπαίθριους χώρους. Στη συνέχεια, λαμβάνοντας υπόψη την επικρατούσα κατάσταση στην περιοχή ευθύνης τους (επιπτώσεις σε κτίρια, έντονη μετασεισμική δραστηριότητα, καιρικές συνθήκες, κλπ.) προχωρούν σε πρώτη εκτίμηση του χρόνου παραμονής των πολιτών που έχουν συγκεντρωθεί στους χώρους αυτούς.

Στην περίπτωση που αναμένεται πολύωρη παραμονή των πολιτών στους ανωτέρω χώρους, οι Δήμαρχοι, συνεκτιμώντας και τις λοιπές επιχειρησιακές τους ανάγκες που συνδέονται με την αντιμετώπιση εκτάκτων αναγκών λόγω σεισμού, δύνανται να δρομολογήσουν δράσεις για την κάλυψη των στοιχειωδών αναγκών των πολιτών που παραμένουν σε αυτούς. Προς τούτο κινητοποιούν τις αρμόδιες υπηρεσίες των Δήμων για την ακριβέστερη εκτίμηση του αριθμού των συγκεντρωμένων πολιτών στους υπαίθριους χώρους, με στόχο την κατά περίπτωση διάθεση πόσιμου ύδατος, σε επιλεγμένα σημεία που καθορίζονται από τις αρμόδιες υπηρεσίες των Δήμων. Εν συνεχεία και εφόσον συντρέχουν λόγοι, που οφείλονται στην πολύωρη παραμονή, εξετάζεται η εγκατάσταση χημικών τουαλετών, καθώς και η δυνατότητα παροχής πρόχειρου γεύματος.

6.8.2 Οργάνωση, λειτουργία και διοικητική μέριμνα χώρων άμεσης στέγασης πληγέντων.

Παράλληλα με τις ανωτέρω δράσεις, που σκοπό έχουν την κάλυψη των στοιχειωδών αναγκών των πολιτών που έχουν συγκεντρωθεί και παραμένουν σε υπαίθριους χώρους, οι Δήμοι συλλέγουν πληροφορίες αναφορικά με τον αριθμό των κατοικιών, στην περιοχή ευθύνης τους, που έχουν καταρρεύσει ή έχουν υποστεί βλάβες και η παραμονή σε αυτές θεωρείται αδύνατη. Η ενέργεια αυτή κρίνεται απαραίτητη, προκειμένου να εκτιμηθεί ο αριθμός των πολιτών για τους οποίους θα πρέπει να εξασφαλιστεί άμεση προσωρινή διαμονή σε ασφαλή χώρο.

Οι Δήμαρχοι, με βάση τις ανωτέρω πληροφορίες εξετάζουν κατά προτεραιότητα τη δυνατότητα άμεσης προσωρινής διαμονής των πολιτών που έχουν πληγεί από σεισμό σε ασφαλείς στεγασμένους χώρους (τουριστικά καταλύματα, κλειστές αθλητικές εγκαταστάσεις, κλπ), καθώς και τη μεταφορά τους στους χώρους αυτούς, εφόσον απαιτηθεί.

Τη δράση αυτή των Δήμων για την υποστήριξη των πολιτών που περιέρχονται σε κατάσταση ανάγκης εξ αιτίας της εκδήλωσης σεισμών, όταν συντρέχει λόγος, για την κάλυψη των πρώτων αναγκών (διαμονή – διατροφή) κατά τα πρώτα 24ωρα, δύναται να υποστηρίξει άμεσα και ο Γενικός Γραμματέας Πολιτικής Προστασίας από τις διαθέσιμες πιστώσεις της ΓΓΠΠ.

Σε περίπτωση που εκτιμάται από τους Δημάρχους ότι δεν είναι δυνατό να εξασφαλιστεί η άμεση προσωρινή διαμονή σε ασφαλείς στεγασμένους χώρους, ή δεν επαρκούν για το σύνολο των πολιτών που χρήζουν άμεσης προσωρινής διαμονής, ενημερώνουν άμεσα τον οικείο Περιφερειάρχη και τον οικείο αρμόδιο Αντιπεριφερειάρχη, προκειμένου να αναζητηθούν εναλλακτικές λύσεις άμεσης προσωρινής διαμονής (ναύλωση πλωτών μέσων, κλπ).

Ο Περιφερειάρχης, μετά την σχετική ενημέρωση από τους Δημάρχους προχωρά σε αναζήτηση εναλλακτικών λύσεων άμεσης προσωρινής διαμονής (ναύλωση πλωτών μέσων, κλπ) σε συνεργασία με τον Γενικό Γραμματέα Πολιτικής Προστασίας, προκειμένου να υποστηριχτούν οι δράσεις αυτές σε κεντρικό επίπεδο, αν αυτό κρίνεται απαραίτητο.

Στις περιπτώσεις που και οι ανωτέρω εναλλακτικές λύσεις δεν είναι ικανές να εξασφαλίσουν την άμεση προσωρινή διαμονή για το σύνολο των πολιτών που χρήζουν άμεσης προσωρινής διαμονής, και αφού εξαντληθούν όλες οι δυνατές εναλλακτικές λύσεις σε συνεννόηση με την κεντρική διοίκηση, ο Περιφερειάρχης κινητοποιεί τις αρμόδιες υπηρεσίες των Περιφερειών, οι οποίες είναι υπεύθυνες για τη διαχείριση υλικών οργάνωσης των χώρων καταυλισμού (σκηνές, κουβέρτες, κλπ), με σκοπό να εξασφαλίσουν τα αναγκαία υλικά για την οργάνωση και τη λειτουργία τους (Β.Δ. 972/1966, ΦΕΚ 265 Α) (οι Περιφέρειες οι οποίες στην εδαφική τους επικράτεια δεν διαθέτουν αποθηκευτικό κέντρο με υλικό του Υπουργείου Εργασίας & Κοινωνικών Υποθέσεων, δύναται να αιτούνται τέτοιο υλικό από το Υπουργείο Εργασίας & Κοινωνικών Υποθέσεων ή μέσω του ΚΕΠΠ/ΕΣΚΕ). Οι Δ/νσεις Πολιτικής Προστασίας των Περιφερειών, αν τούτο απαιτηθεί, συντονίζουν το έργο της διάθεσης των υλικών αυτών και την οργάνωση του καταυλισμού.

Η προβλεπόμενη εγκριτική Απόφαση για τη διακίνηση του ανωτέρω σκηνικού υλικού από τις αρμόδιες υπηρεσίες των Περιφερειών εκδίδεται από το Υπουργείο Εργασίας & Κοινωνικών Υποθέσεων (ΑΠ Δ28/ΓΠ25803/1457/27-3-2013 Έγγραφο του Υπουργείου Εργασίας, Κοινωνικής Ασφάλισης και Κοινωνικής Αλληλεγγύης / Γεν Δ/νη Πρόνοιας).

Νοείται ότι για τους πιθανούς χώρους καταυλισμού, που έχουν προσδιοριστεί από την Περιφέρεια σε συνεργασία με τους Δήμους πριν την εκδήλωση σεισμού στο στάδιο των προπαρασκευαστικών ενεργειών και έχουν ενταχθεί στο σχεδιασμό τους, θα πρέπει να επαναξιολογηθεί η καταλληλότητά τους μετά την εκδήλωση του σεισμού, καθώς και η εξασφάλιση εγκαταστάσεων υγιεινής, παροχής πόσιμου νερού, κλπ., με βάση τον αριθμό των πολιτών που εκτιμάται να παραμείνουν προσωρινά σε αυτούς.

Σημειώνεται ότι για την οργάνωση των καταυλισμών (εγκατάσταση σκηνών, κλπ) οι Περιφερειάρχες ή οι αρμόδιοι Αντιπεριφερειάρχες μπορούν να αιτηθούν τη συνδρομή των Ενόπλων Δυνάμεων μέσω του ΕΣΚΕ/ΚΕΠΠ ή Εθελοντικών Οργανώσεων Πολιτικής Προστασίας που δραστηριοποιούνται στην περιοχή και διαθέτουν ανάλογη εμπειρία.

Σε περιπτώσεις που το διαθέσιμο σκηνικό υλικό δεν επαρκεί, δύναται να αιτηθούν άμεσα επιπλέον σκηνικό υλικό από το Υπουργείο Εργασίας & Κοινωνικών Υποθέσεων ή μέσω του ΕΣΚΕ/ΚΕΠΠ (ΑΠ Δ28/ΓΠ25803/1457/27-3-2013 έγγραφο του Υπουργείου Εργασίας Κοινωνικής Ασφάλισης και Πρόνοιας / Γεν Δ/νη Πρόνοιας).

Η οργάνωση και λειτουργία των ανωτέρω καταυλισμών αποδίδεται κατά κύριο λόγο στις Περιφέρειες με βάση τις αυξημένες δυνατότητες σε οικονομικούς πόρους, προσωπικό και μέσα που

κατά κανόνα διαθέτουν σε σχέση με τους Δήμους, ειδικά δε όταν πρόκειται για τη φιλοξενία μεγάλου αριθμού πληγέντων ή/και πληγέντων από δύο ή περισσότερους Δήμους.

Το ανωτέρω δεν αποκλείει τις δυνατότητες και τα πλεονεκτήματα που μπορεί να διαθέτει ένας Δήμος στην οργάνωση και λειτουργία χώρων καταυλισμού, σε συνεργασία και με την υποστήριξη της οικείας Περιφέρειας, εφόσον οι χώροι αυτοί ανήκουν και λειτουργούν από τις υπηρεσίες του Δήμου (αθλητικές εγκαταστάσεις, κατασκηνώσεις, κλπ).

Τα πλεονεκτήματα των Δήμων στην οργάνωση και λειτουργία καταυλισμών ισχύουν και σε περιπτώσεις που ο αριθμός των φιλοξενούμενων πληγέντων είναι μικρός και υπάρχει η δυνατότητα άμεσης υποστήριξης από τις υπηρεσίες του Δήμου. Επίσης τα ανωτέρω πλεονεκτήματα των Δήμων δύναται να ισχύουν και σε Δήμους με ιδιαίτερα χαρακτηριστικά, όπως οι νησιωτικοί Δήμοι (νησιωτικότητα) κλπ.

Σε κάθε περίπτωση, η υλοποίηση των δράσεων για την οργάνωση και λειτουργία των καταυλισμών απαιτεί τη στενή συνεργασία και διαλειτουργικότητα μεταξύ των υπηρεσιών των Περιφερειών και των Δήμων για την αποτελεσματικότερη συνδρομή των πληγέντων, όπως αναφέρεται και στο Γενικό Σχέδιο Πολιτικής Προστασίας «ΞΕΝΟΚΡΑΤΗΣ», με την υποστήριξη της κεντρικής διοίκησης, όπου αυτό απαιτείται.

Σε όλες τις περιπτώσεις, ο Γενικός Γραμματέας Πολιτικής Προστασίας με βάση την ενημέρωση που έχει από τους αρμόδιους Δημάρχους και τον Περιφερειάρχη σχετικά με τον εκτιμώμενο αριθμό πολιτών, για τους οποίους δεν δύναται να εξασφαλιστεί άμεση προσωρινή διαμονή σε ασφαλείς στεγασμένους χώρους, συνεργάζεται με τον Γενικό Γραμματέα Υποδομών, προκειμένου να ενημερωθεί ο Υπουργός Υποδομών & Μεταφορών και να εξεταστεί η άμεση μεταφορά και εγκατάσταση οικίσκων, αν αυτό είναι εφικτό. Στις περιπτώσεις αυτές η Γ.Δ.Α.Ε.Φ.Κ., έπειτα από απόφαση του Υπουργού Υποδομών & Μεταφορών, έχει τη δυνατότητα να πραγματοποιήσει τη μεταφορά και εγκατάσταση οικίσκων σε οργανωμένους χώρους, σε συνεργασία με τους οικείους Δήμους και την Περιφέρεια.

Νοείται ότι η οργάνωση και λειτουργία των ανωτέρω καταυλισμών ως μέτρο έχει χαρακτήρα προσωρινό, μέχρι να δρομολογηθούν οι διαδικασίες στέγασης των πληγέντων σε άλλους ασφαλείς στεγασμένους χώρους (επιδότηση ενοικίου, κλπ.).

6.9 Διακοπή μαθημάτων, λόγω έκτακτων συνθηκών από την εκδήλωση σεισμού

Ο Δήμαρχος σε συνεργασία με την οικεία Περιφερειακή Διεύθυνση Πρωτοβάθμιας και Δευτεροβάθμιας Εκπαίδευσης και τον οικείο Περιφερειάρχη, και αν τούτο κρίνεται απαραίτητο, εκδίδει απόφαση διακοπής μαθημάτων, λόγω έκτακτων συνθηκών εντός των διοικητικών ορίων του Δήμου (αρθ. 94 παρ. 4.27 του Ν.3852/2010).

Επίσης, ο Περιφερειάρχης σε συνεργασία με την οικεία Περιφερειακή Διεύθυνση Πρωτοβάθμιας και Δευτεροβάθμιας Εκπαίδευσης και τις κατά τόπους Δημοτικές Αρχές, εκδίδει απόφαση διακοπής μαθημάτων λόγω έκτακτων συνθηκών στη χωρική αρμοδιότητα της Περιφέρειας (αρθ. 186 παρ. ΙΙ.Η.5 του Ν3852/2010).

Διευκρινίζεται ότι, σχετικά με τη διακοπή των μαθημάτων στα ιδιωτικά σχολεία λόγω έκτακτων συνθηκών, σύμφωνα με το 176860/Ν1/22-10-2018 έγγραφο της Αυτοτελούς Δ/σης Ιδιωτικής Εκπαίδευσης του Υπουργείου Παιδείας, Έρευνας & Θρησκευμάτων, τα οριζόμενα στην παράγραφο 4.27 του άρθρου 94 και στην περίπτωση 5 της παραγράφου Η του άρθρου 186 του Ν. 3852/2010, λόγω της γενικής τους διατύπωσης, αφορούν όλους τους φορείς που παρέχουν μαθήματα εντός των ορίων εκάστου Δήμου ή Περιφέρειας αντίστοιχα (σχετικό 8202/07-11-2018 έγγραφο ΓΠΠ).

6.10 Αντιμετώπιση εκτάκτων αναγκών και διαχείριση συνεπειών λόγω επαγόμενων φαινομένων

Η εκδήλωση ενός σεισμού δύναται να προκαλέσει επαγόμενες φυσικές ή τεχνολογικές καταστροφές, όπως πυρκαγιές, κυρίως στον αστικό χώρο, κατολισθητικά φαινόμενα, διαρροή επικίνδυνων υλικών, κλπ.

Η διαχείριση εκτάκτων αναγκών λόγω των επαγόμενων καταστροφών από τον σεισμό, καθώς και ο έλεγχος και η καταστολή τους, δύναται να προηγούνται ή να επιτελούνται ταυτόχρονα με τις λοιπές δράσεις διαχείρισης εκτάκτων αναγκών λόγω σεισμού.

Στο στάδιο αυτό, εφόσον οι επαγόμενες από το σεισμό καταστροφές εκδηλωθούν, αξιολογούνται και αντιμετωπίζονται κατά περίπτωση και εφαρμόζονται τα ειδικότερα σχέδια αντιμετώπισής τους, όταν αυτό απαιτηθεί.

Ειδικότερα, στην περίπτωση που λόγω σεισμών προκληθούν κατολισθητικά φαινόμενα, ιδιαίτερη προσοχή θα πρέπει να δοθεί στην άμεση λήψη μέτρων, όπως την απομάκρυνση πολιτών με στόχο την προστασία τους από πιθανή εκδήλωση νέων κατολισθήσεων στις ανωτέρω περιοχές εξαιτίας μετασεισμικών δονήσεων.

Επίσης, θα πρέπει να εξετασθεί κατά προτεραιότητα η επιβολή περιορισμών ή απαγορεύσεων κυκλοφορίας στο οδικό δίκτυο της πληγείσας περιοχής στα σημεία όπου σημειώθηκαν καθιζήσεις οδοστρώματος, καταπτώσεις βράχων, κλπ, από τις κατά τόπους αρμόδιες υπηρεσίες της ΕΛ.ΑΣ. σε συνεργασία με τις αρμόδιες υπηρεσίες των Δήμων και των Περιφερειών που έχουν την αρμοδιότητα συντήρησης του οδικού δικτύου. Εν συνεχεία θα πρέπει να εξεταστεί και δρομολογηθεί κατά προτεραιότητα η άρση εμποδίων στο οδόστρωμα για την προσωρινή διευκόλυνση της κυκλοφορίας των οχημάτων έκτακτης ανάγκης (σωστικά συνεργεία, Π.Σ., ΕΛ.ΑΣ., ΕΚΑΒ, κλπ) από και προς την πληγείσα περιοχή.

Επισημαίνεται ότι η επικρατούσα κατάσταση στο οδικό δίκτυο, ο έλεγχος κυκλοφορίας, η επιβολή περιορισμών ή απαγορεύσεων κυκλοφορίας σε όλο το οδικό δίκτυο της χώρας, αποτελεί αρμοδιότητα των κατά τόπους αρμοδίων υπηρεσιών της ΕΛΑΣ, οι οποίες δύναται να λαμβάνουν εντός και εκτός κατοικημένων περιοχών προσωρινά μέτρα απαγορεύσεων ή περιορισμών της κυκλοφορίας, όταν αυτό επιβάλλεται από ιδιαίτερους λόγους ασφαλείας ή σε έκτακτες περιπτώσεις για την αντιμετώπιση τελείως προσωρινών καταστάσεων (άρθρ. 52 του Κώδικα Οδικής Κυκλοφορίας Ν. 2696/1999 (ΦΕΚ 57 Α), όπως αυτό έχει αντικατασταθεί με την παρ. 9 του άρθρου 48 του Ν. 4313/2014, Π.Δ. 1/2005, Ν.2696/99 όπως τροποποιήθηκε και ισχύει).

Συμπληρωματικά προς τα ανωτέρω οι αρμόδιες Δ/νσεις Τεχνικών Έργων των Περιφερειών και οι αρμόδιες Τεχνικές Υπηρεσίες των Δήμων για την υποστήριξη του έργου τους στην αντιμετώπιση συντελεσθέντος ή εν εξελίξει καταστροφικού φαινομένου γεωλογικής αιτιολογίας, δύναται να ζητήσουν από τη ΓΓΠΠ την ενεργοποίηση του Μνημονίου Συνεργασίας μεταξύ της Γενικής Γραμματείας Πολιτικής Προστασίας και της Ελληνικής Αρχής Γεωλογικών και Μεταλλευτικών Ερευνών (Ε.Α.Γ.Μ.Ε.) για την άμεση τεχνικογεωλογική αναγνώριση και την καταγραφή των φαινομένων και των επιπτώσεων τους, καθώς και την εκτίμηση της επικινδυνότητας, για τις επηρεαζόμενες κατασκευές (κατοικίες, οδικό δίκτυο και συνωδά έργα).

Κατευθυντήριες οδηγίες για την ενεργοποίηση του ανωτέρω Μνημονίου Συνεργασίας μεταξύ της Ελληνικής Αρχής Γεωλογικών και Μεταλλευτικών Ερευνών (Ε.Α.Γ.Μ.Ε.) και της ΓΓΠΠ, σε περιπτώσεις συντελεσθέντος ή εν εξελίξει καταστροφικού φαινομένου γεωλογικής αιτιολογίας έχουν δοθεί με τα 4927/5-07-2016 και 6044/25-08-2016 έγγραφα της Δ/νσης Σχεδιασμού & Αντιμετώπισης Εκτάκτων Αναγκών της ΓΓΠΠ.

Τονίζεται ότι η κατάσβεση πυρκαγιών που εκδηλώθηκαν λόγω του σεισμού, καθώς και η περιφρούρηση και διαφύλαξη της περιουσίας που καταστράφηκε ή απειλήθηκε από πυρκαγιές ή άλλες καταστροφές, μέχρι την παράδοσή της σε αστυνομικά όργανα ή τους κατόχους της, αποτελούν αρμοδιότητες των κατά τόπους Πυροσβεστικών Υπηρεσιών, βάσει της αποστολής τους (Ν. 3511/2006 (ΦΕΚ 258 Α), όπως τροποποιήθηκε από το Ν. 4249/2014 (ΦΕΚ 73 Α), ΠΔ 210/1992 (ΦΕΚ 99 Α)).

Αιτήματα συνδρομής στο έργο της αντιμετώπισης των επαγόμενων φυσικών ή τεχνολογικών καταστροφών από άλλες υπηρεσίες και φορείς (ΕΛ.ΑΣ., Περιφέρειες, Δήμους, κλπ), πρέπει να συναξιολογούνται, βάσει των επιπτώσεων των επαγόμενων καταστροφών, της επικρατούσας κατάστασης καθώς και των επιχειρησιακών αναγκών και προτεραιοτήτων τους στην αντιμετώπιση των εκτάκτων αναγκών λόγω του σεισμού.

Οι υπεύθυνοι λειτουργίας και συντήρησης τεχνικών έργων και υποδομών στην πληγείσα από σεισμό περιοχή (φράγματα, μονάδες παραγωγής ενέργειας, φυσικό αέριο, λιμάνια, γέφυρες, σήραγγες, οδικά και σιδηροδρομικά δίκτυα, δίκτυα τηλεπικοινωνιών, κτλ.) προβαίνουν αυτεπάγγελτα και βάσει του κανονισμού λειτουργίας και συντήρησης σε άμεσο έλεγχο των εγκαταστάσεών τους μετά από σεισμό για τη διασφάλιση της ομαλής λειτουργίας τους.

Σε περιπτώσεις που διαπιστωθούν βλάβες, οι ανωτέρω υπεύθυνοι προχωρούν σε εκτίμηση της κατάστασης και, όταν αυτό απαιτείται, ενημερώνουν άμεσα τις αρμόδιες κατά τόπους υπηρεσίες του Π.Σ. και της ΕΛ.ΑΣ., καθώς και τα Αποκεντρωμένα Όργανα Πολιτικής Προστασίας (Δήμαρχος, Περιφερειάρχης, Αντιπεριφερειάρχης).

Τέλος, σε περιπτώσεις εκδήλωσης τσουνάμι λόγω σεισμού, για την αντιμετώπιση εκτάκτων αναγκών και την άμεση/βραχεία διαχείριση των συνεπειών από την εκδήλωσή του εφαρμόζονται τα προβλεπόμενα στο Γενικό Σχέδιο Αντιμετώπισης Εκτάκτων Αναγκών και Άμεσης/Βραχείας Διαχείρισης των Συνεπειών από την Εκδήλωση Πλημμυρικών Φαινομένων «ΔΑΡΔΑΝΟΣ». Η 1^η Έκδοση του Γενικού Σχεδίου Αντιμετώπισης Εκτάκτων Αναγκών και Άμεσης/Βραχείας Διαχείρισης των Συνεπειών από την Εκδήλωση Πλημμυρικών Φαινομένων εγκρίθηκε από τον Γενικό γραμματέα Πολιτικής Προστασίας την 18^η Νοεμβρίου 2019 και έχει αποσταλεί σε όλους τους εμπλεκόμενους φορείς με το 8794/06-12-2019 έγγραφο ΓΓΠΠ.

6.11 Ενεργοποίηση μνημονίου συνεργασίας μεταξύ του Ε.Α.Γ.Μ.Ε. και της Γ.Γ.Π.Π.

Όπως έχει ήδη αναφερθεί, η εκδήλωση σεισμού δύναται να προκαλέσει επαγόμενες φυσικές καταστροφές, όπως κατολισθήσεις, εδαφικές υποχωρήσεις, καθιζήσεις, κλπ. Στο πλαίσιο αυτό η Γενική Γραμματεία Πολιτικής Προστασίας και η Ελληνική Αρχή Γεωλογικών και Μεταλλευτικών Ερευνών (Ε.Α.Γ.Μ.Ε.), ως αρμόδιος φορέας για τη βασική έρευνα της γεωλογικής δομής και του γεωδυναμικού καθεστώτος της Ελλάδας, καθώς και μεταξύ των άλλων για την αναγνώριση, καταγραφή, έρευνα και μελέτη γεωκινδύνων (άρθρο 26 του Ν. 4602/2019 (ΦΕΚ 45 Α), προχώρησαν στις 16-06-2016 στην υπογραφή Μνημονίου Συνεργασίας με αντικείμενο την παροχή υπηρεσιών Συμβούλου μέσω της «Ομάδας Άμεσης Παρέμβασης» της ΕΑΓΜΕ αμέσως μετά από σοβαρά Καταστροφικά Φαινόμενα γεωλογικής αιτιολογίας ή κατά τη διάρκεια εν εξελίξει σοβαρών καταστροφικών φαινομένων γεωλογικής αιτιολογίας (κατολισθήσεις, εδαφικές υποχωρήσεις, καθιζήσεις), το οποίο έχει επηρεάσει νόμιμα υφιστάμενα πολεοδομικά συγκροτήματα και οικισμούς, καθώς και υποδομές αρμοδιότητας του αιτούντος φορέα (οδικό δίκτυο και συνωδά έργα, κ.τ.λ.).

Ειδικότερα, στις περιπτώσεις εκδήλωσης κατολισθητικών φαινομένων, κλπ. λόγω σεισμού, τα Αποκεντρωμένα Όργανα Πολιτικής Προστασίας (Περιφερειάρχης, Αντιπεριφερειάρχης, Δήμαρχος) μπορούν να υποβάλλουν αίτημα προς τη Γενική Γραμματεία Πολιτικής Προστασίας για την αποστολή

της Ομάδας Άμεσης Παρέμβασης της ΕΑΓΜΕ στο πλαίσιο υλοποίησης του Μνημονίου Συνεργασίας, η οποία θα προβαίνει σε τεχνικογεωλογική αναγνώριση με σκοπό την καταγραφή των φαινομένων και των επιπτώσεων τους, καθώς και την εκτίμηση της επικινδυνότητας για τις επηρεαζόμενες κατασκευές (κατοικίες, οδικό δίκτυο και συνωδά έργα).

Νοείται ότι η παροχή υπηρεσιών συμβούλου μέσω της Ομάδας Άμεσης Παρέμβασης της ΕΑΓΜΕ, δεν αφορά τον έλεγχο και τα ενδεχόμενα μέτρα πρόληψης επαπειλούμενων κινδύνων γεωλογικής αιτιολογίας (ευστάθεια πρανών, ελέγχους αποκόλλησης μεμονωμένων βράχων κ.τ.λ.), καθώς και τον έλεγχο και τα ενδεχόμενα μέτρα πρόληψης ή/και εξέτασης γεωλογικών φαινομένων βραδείας εξέλιξης (καθιζήσεις βραδείας εξέλιξης, εδαφικούς ερπυσμούς βραδείας εξέλιξης, κ.τ.λ.). Τα ανωτέρω αποτελούν αντικείμενο ειδικής γεωτεχνικής μελέτης, η οποία πραγματοποιείται ανεξάρτητα από τα όσα προβλέπονται στο Μνημόνιο Συνεργασίας με ή χωρίς την συμμετοχή του ΕΑΓΜΕ, με την ευθύνη των τεχνικών υπηρεσιών των ΟΤΑ Α' και Β' βαθμού και σύμφωνα με τα όσα προβλέπονται στην σχετική νομοθεσία.

Επίσης διευκρινίζεται ότι η έκθεση που συντάσσεται στο πλαίσιο υλοποίησης του Μνημονίου Συνεργασίας, δεν αποτελεί μελέτη γεωλογικής καταλληλότητας, η οποία υλοποιείται ανεξάρτητα από τα όσα προβλέπονται στο Μνημόνιο Συνεργασίας και σύμφωνα με τα όσα προβλέπονται στην Υ.Α. οικ. 37691/12-9-2007 (ΦΕΚ 1902 Β).

Η δυνατότητα ενεργοποίησης του Μνημονίου Συνεργασίας και η πραγματοποίηση των τεχνικογεωλογικών αναγνωρίσεων από την Ομάδα Άμεσης Παρέμβασης της ΕΑΓΜΕ, παρέχεται χωρίς οικονομική επιβάρυνση για τους ΟΤΑ.

Κατευθυντήριες οδηγίες για την ενεργοποίηση του ανωτέρω Μνημονίου Συνεργασίας μεταξύ της Ε.Α.Γ.Μ.Ε. και της ΓΓΠΠ, σε περιπτώσεις συντελεσθέντος ή εν εξελίξει καταστροφικού φαινομένου γεωλογικής αιτιολογίας έχουν δοθεί με τα 4927/5-07-2016 και 6044/25-08-2016 έγγραφα της Δ/σης Σχεδιασμού & Αντιμετώπισης Εκτάκτων Αναγκών της ΓΓΠΠ.

6.12 Χώροι προσωρινής εναπόθεσης μπάζων

Η εκδήλωση σεισμού δύναται να προκαλέσει καταρρεύσεις κτιρίων, με αποτέλεσμα το κλείσιμο δρόμων και συνεπώς τη δυσκολία μετακίνησης του πληθυσμού αλλά και την αδυναμία άμεσης επέμβασης των διασωστικών και λοιπών συνεργείων πρώτης απόκρισης. Η απομάκρυνση των μπάζων που έχουν προέλθει από τις καταρρεύσεις κτιρίων, με σκοπό την αποκατάσταση της κυκλοφορίας, διενεργείται από τον Δήμο είτε με ίδια μέσα είτε με μίσθωση μηχανημάτων έργου.

Ο Δήμος θα πρέπει να έχει προκαθορίσει χώρους συγκέντρωσης μπάζων που προέρχονται από καταρρεύσεις κτιρίων. Να σημειωθεί ότι θα πρέπει να επιλεγούν τέτοιοι χώροι, ώστε να είναι εφικτή η πρόσβαση σε αυτούς των φορτηγών και των μηχανημάτων που θα μεταφέρουν τα αδρανή υλικά.

Επίσης, η μεταφορά υλικών από αρχαιολογικά μνημεία, διατηρητέα και ιστορικά κτίρια και εκκλησίες, θα πρέπει να γίνεται κατόπιν συνεννόησης με τους υπεύθυνους λειτουργίας τους, καθώς μπορεί να απαιτείται η φύλαξη των αδρανών υλικών για τη μετέπειτα αποκατάσταση των κτιρίων-μνημείων.

6.13 Λήψη μέτρων διασφάλισης της ποιότητας του πόσιμου νερού

Για τη διασφάλιση της ποιότητας του πόσιμου νερού και της ποιότητας των τροφίμων σε περιπτώσεις φυσικών καταστροφών όπως οι σεισμοί, το Υπουργείο Υγείας έχει εκδώσει την Δ1δ/ΓΠοικ.20275/23-03-2020 εγκύκλιο με θέμα «Λήψη μέτρων διασφάλισης της Δημόσιας Υγείας στην ΠΕ Πρέβεζας μετά το σεισμό της 21/03/2020» (ΑΔΑ: ΩΣ27465ΦΥΟ-ΟΧ1).

Ειδικότερα, σύμφωνα με το ανωτέρω έγγραφο για τη διασφάλιση της ποιότητας του πόσιμου νερού οι ΟΤΑ και οι φορείς ύδρευσης που είναι υπεύθυνοι για την παροχή υγιεινού πόσιμου νερού, σε συνεργασία με τις Δ/νσεις Δημόσιας Υγείας των Περιφερειών και άλλων συναρμόδιων φορέων, θα πρέπει να διενεργήσουν υγειονομικό έλεγχο λειτουργίας των συστημάτων ύδρευσης (γεώτρηση ή πηγή υδροληψίας, δεξαμενές, εγκαταστάσεις, δίκτυο διανομής) και αποχέτευσης. Συγκεκριμένα, θα πρέπει να διερευνηθεί η πιθανότητα δημιουργίας ή η δημιουργία οποιασδήποτε διαρροής (θραύση σωλήνων, εμπόδια στη ροή, κ.λ.π.) που μπορεί να οδηγήσει σε πρόβλημα υγιεινής και καταλληλότητας του πόσιμου νερού. Επίσης, δίνονται οδηγίες για τις απαιτούμενες ενέργειες σε περίπτωση διαπίστωσης βλαβών στο δίκτυο ύδρευσης, καθώς και για την παρακολούθηση της ποιότητας του νερού στο δίκτυο ύδρευσης (δειγματοληπτικοί και εργαστηριακοί έλεγχοι του νερού σε κρίσιμα σημεία του δικτύου ύδρευσης, υγειονομική αναγνώριση, κλπ).

6.14 Αποκλιμάκωση

Για δράσεις Πολιτικής Προστασίας που αφορούν:

- την αντιμετώπιση εκτάκτων αναγκών και τη διαχείριση συνεπειών από την εκδήλωση σεισμών, συμπεριλαμβανομένης και της οργανωμένης απομάκρυνσης πολιτών,
- την άμεση – βραχεία αποκατάσταση από καταστροφές που προκλήθηκαν από την εκδήλωση σεισμών,

τα Όργανα Πολιτικής Προστασίας (Γενικός Γραμματέας Πολιτικής Προστασίας, Συντονιστής Αποκεντρωμένης Διοίκησης, Περιφερειάρχης/αρμόδιος Αντιπεριφερειάρχης, Δήμαρχος), τα οποία έχουν το συντονισμό του έργου Πολιτικής Προστασίας, είναι αρμόδια για να αποφασίσουν την αποκλιμάκωση δυναμικού και μέσων.

Κάθε εμπλεκόμενος φορέας σε δράσεις πολιτικής προστασίας για την αντιμετώπιση εκτάκτων αναγκών και τη διαχείριση των συνεπειών από την εκδήλωση σεισμών είναι υπεύθυνος για την αποκλιμάκωση του ανθρώπινου δυναμικού και των μέσων που διαθέτει ή έχει ενεργοποιήσει.

6.15 Ενημέρωση κοινού για δράσεις που δρομολογούνται για την αντιμετώπιση εκτάκτων αναγκών και την άμεση/βραχεία διαχείριση των συνεπειών από την εκδήλωση σεισμών

Η επίσημη ενημέρωση του κοινού σχετικά με θέματα που αφορούν σε στοιχεία εξέλιξης της σεισμικότητας και μέτρα αυτοπροστασίας – ενδεδειγμένες συμπεριφορές του κοινού σε μετασεισμικό περιβάλλον αποτελούν αρμοδιότητα του Ο.Α.Σ.Π.

Η ενημέρωση της κοινής γνώμης και η παροχή οδηγιών σε κεντρικό επίπεδο, με στόχο την αντιμετώπιση των καταστροφών και την ελαχιστοποίηση των συνεπειών τους, αποτελούν αρμοδιότητα του Γενικού Γραμματέα Πολιτικής Προστασίας ή του Κεντρικού Συντονιστικού Οργάνου Πολιτικής Προστασίας (Κ.Σ.Ο.Π.Π.) (αρθ. 5, Ν. 3013/2002), εφόσον αυτό συγκληθεί.

Η ενημέρωση του κοινού για ζητήματα που αφορούν δράσεις πολιτικής προστασίας των Περιφερειών στη διαχείριση των συνεπειών (αντιμετώπιση - βραχεία αποκατάσταση), αποτελούν ευθύνη του Περιφερειάρχη σε επίπεδο Περιφέρειας ή του αρμόδιου Αντιπεριφερειάρχη σε επίπεδο Περιφερειακής Ενότητας Βοιωτίας, σύμφωνα με τις οδηγίες και τις κατευθύνσεις που τους παρέχουν οι οικείοι Περιφερειάρχες, που έχουν την αρμοδιότητα συντονισμού του έργου πολιτικής προστασίας.

Η ενημέρωση του κοινού για ζητήματα που αφορούν δράσεις πολιτικής προστασίας των Δήμων στη διαχείριση των συνεπειών (αντιμετώπιση - βραχεία αποκατάσταση), αποτελούν ευθύνη του Δημάρχου που έχει την αρμοδιότητα συντονισμού του έργου πολιτικής προστασίας σε επίπεδο Δήμου.

Η ταυτοποίηση τραυματιών πολιτών, συμπεριλαμβανομένων των αλλοδαπών πολιτών, λόγω σεισμών, αποτελεί αρμοδιότητα της προανακριτικής αρχής (Π.Σ., ΕΛ.ΑΣ.) σε συνεργασία με το ΕΚΑΒ. Η ενημέρωση για την κατάσταση της υγείας των τραυματιών, καθώς ο αριθμός και οι ιατρικές μονάδες στις οποίες νοσηλεύονται, αποτελούν ευθύνη του ΕΚΑΒ.

Η ταυτοποίηση θανόντων πολιτών, συμπεριλαμβανομένων των αλλοδαπών πολιτών, από την εκδήλωση σεισμών, αποτελεί αρμοδιότητα της προανακριτικής αρχής (Π.Σ., ΕΛ.ΑΣ.) σε συνεργασία με τις Ιατροδικαστικές Υπηρεσίες.

Σε περιπτώσεις που από την εξέλιξη του καταστροφικού φαινομένου μεταξύ των τραυματιών ή των θανόντων υπάρχουν αλλοδαποί πολίτες, οι Πρεσβείες των αλλοδαπών πολιτών ενημερώνονται από το ΥΠ.ΕΞ.

6.16 Συνεργασία των φορέων συντήρησης του οδικού δικτύου με τους φορείς αποκατάστασης βλαβών δικτύων κοινής ωφέλειας

Η εκδήλωση σεισμών δύναται να δημιουργήσει προβλήματα στην ομαλή λειτουργία των δικτύων κοινής ωφέλειας με δυσμενή αποτελέσματα στην καθημερινή ζωή των κατοίκων των πόλεων και της υπαίθρου (ηλεκτροδότηση, ύδρευση, κλπ).

Για τους λόγους αυτούς είναι σημαντικό όλοι οι φορείς λειτουργίας και συντήρησης δικτύων κοινής ωφέλειας (ΑΔΜΗΕ ΑΕ, ΔΕΔΔΗΕ ΑΕ, φορείς ύδρευσης, φορείς τηλεπικοινωνιών, κλπ) να εξασφαλίζουν την άμεση αποκατάσταση βλαβών που ενδέχεται να προκύψουν από σεισμούς.

Στην προκειμένη περίπτωση και όταν διαπιστωθεί βλάβη στα δίκτυα κοινής ωφέλειας στην πληγείσα από το σεισμό περιοχή, οι φορείς λειτουργίας και συντήρησης των δικτύων αυτών, κατά κανόνα επικοινωνούν άμεσα με την οικεία υπηρεσία τροχαίας της ΕΛ.ΑΣ., προκειμένου να ενημερωθούν σχετικά με την επικρατούσα κατάσταση και τη βατότητα του οδικού δικτύου προς τα σημεία των βλαβών.

Στη συνέχεια, και εφόσον τα μέσα που διαθέτουν ή μισθώνουν οι φορείς λειτουργίας και συντήρησης δικτύων κοινής ωφέλειας δεν επιτρέπουν την οδική πρόσβασή τους στο σημείο της βλάβης, δύναται να ζητήσουν τη συνδρομή των φορέων που έχουν την ευθύνη συντήρησης του οδικού δικτύου, εφόσον αυτοί διαθέτουν τα κατάλληλα μέσα, προκειμένου να αποκαταστήσουν ταχύτερα τις βλάβες στο δίκτυό τους.

ΜΕΡΟΣ 7
ΟΡΓΑΝΩΜΕΝΗ ΠΡΟΛΗΠΤΙΚΗ
ΑΠΟΜΑΚΡΥΝΣΗ ΠΟΛΙΤΩΝ

ΜΕΡΟΣ 7. ΟΡΓΑΝΩΜΕΝΗ ΠΡΟΛΗΠΤΙΚΗ ΑΠΟΜΑΚΡΥΝΣΗ ΠΟΛΙΤΩΝ

Σύμφωνα με το άρθρο 1 του Ν. 3013/2002, στο σκοπό της Πολιτικής Προστασίας περιλαμβάνεται και η προστασία της ζωής και της υγείας των πολιτών από φυσικές, τεχνολογικές και λοιπές καταστροφές.

Μεταξύ των δράσεων, που απαιτούνται για την προστασία της ζωής και της υγείας των πολιτών, είναι και η οργανωμένη απομάκρυνσή τους από την περιοχή που τεκμηριωμένα εκτιμάται ότι απειλείται από εξελισσόμενη ή επικείμενη καταστροφή.

Στα πλαίσια αυτά εκδόθηκε το άρθ. 18 του Ν.3613/2007 προκειμένου να υπάρξει θεσμοθετημένη διαδικασία στη λήψη της απόφασης που συνδέεται με την οργανωμένη απομάκρυνση των πολιτών από εξελισσόμενη ή επικείμενη καταστροφή.

Το 2014, μετά από σειρά ετών εφαρμογής των ανωτέρω, κρίθηκε αναγκαία η αναπροσαρμογή του άρθ. 18 του Ν.3613/2007 η οποία ενσωματώνει τις αλλαγές που έχουν επέλθει στις νέες διοικητικές δομές της χώρας από την εφαρμογή του Ν.3852/2010 (Πρόγραμμα Καλλικράτης).

Συγκεκριμένα, με το άρθρο 108 του Ν.4249/2014 αναφέρεται πλέον ρητά ότι:

- Η λήψη της απόφασης για την οργανωμένη απομάκρυνση των πολιτών αποτελεί ευθύνη των κατά τόπους Δημάρχων, οι οποίοι έχουν το συντονισμό του έργου πολιτικής προστασίας για την αντιμετώπιση της καταστροφής σε τοπικό επίπεδο
- Όταν η εξελισσόμενη ή επικείμενη καταστροφή μπορεί να επηρεάσει πάνω από ένα Δήμο, η απόφαση λαμβάνεται από τον αρμόδιο Περιφερειάρχη, ο οποίος μπορεί να εξουσιοδοτήσει σχετικώς τον οικείο Αντιπεριφερειάρχη
- Στις περιπτώσεις του άρθρου 2 παρ. 3 σε συνδυασμό με το άρθρο 8 παρ. 1 περιπτώσεις β', γ' και δ' του ν. 3013/2002 (Α' 102), όπως ισχύει, η ανωτέρω απόφαση λαμβάνεται από τον Γενικό Γραμματέα Πολιτικής Προστασίας ή από τον Συντονιστή της οικείας Αποκεντρωμένης Διοίκησης, κατόπιν σχετικής εξουσιοδότησης, και εκτελείται από τους αρμόδιους Περιφερειάρχες και Δημάρχους
- Η λήψη της απόφασης βασίζεται στις εισηγήσεις των φορέων που κατά περίπτωση έχουν την ευθύνη περιορισμού των επιπτώσεων από την εξέλιξη της καταστροφής.

Στο πλαίσιο εφαρμογής των ανωτέρω διατάξεων και ειδικότερα στις περιπτώσεις των σεισμών, κρίνεται σκόπιμο να επισημανθούν τα ακόλουθα θέματα:

- Η οργανωμένη προληπτική απομάκρυνση πολιτών από μια περιοχή που τεκμηριωμένα εκτιμάται ότι απειλείται από εξελισσόμενη ή επικείμενη καταστροφή, αποτελεί δράση πολιτικής προστασίας, η οποία δρομολογείται για την προστασία της ζωής και της υγείας τους
- Η οργανωμένη απομάκρυνση πολιτών εξετάζεται ως μέτρο προληπτικής προστασίας τους, το οποίο πρέπει να δρομολογείται εγκαίρως (ενώ η καταστροφή βρίσκεται σε εξέλιξη) και κάτω από ορισμένες προϋποθέσεις και περιορισμούς, η εκτίμηση των οποίων μπορεί να γίνει μόνο σε τοπικό επίπεδο. Δηλαδή το μέτρο αυτό εφαρμόζεται σε περιπτώσεις, που στις περιοχές που αναμένεται να πληγούν λόγω της εξέλιξης του καταστροφικού φαινομένου, ο κίνδυνος παραμονής των

πολιτών σε οικισμούς, τμήματα πολεοδομικών συγκροτημάτων, κλπ, είναι μεγαλύτερος σε σχέση με τον κίνδυνο μετακίνησης, στον οποίο είναι δυνατό να εκτεθούν κατευθυνόμενοι προς ασφαλή χώρο³

- Η δράση της οργανωμένης απομάκρυνσης ως μέτρο που δρομολογείται για την προληπτική προστασία των πολιτών, έχει χαρακτήρα **μη υποχρεωτικό**, βασιζόμενη στην ενημέρωσή τους για τον κίνδυνο και τις πιθανές συνέπειες που έχει η παραμονή τους στο χώρο για τον οποίο έχει ληφθεί η απόφαση της απομάκρυνσης
- Η ειδοποιός διαφορά μεταξύ οργανωμένης προληπτικής απομάκρυνσης πολιτών και επιχειρήσεων απεγκλωβισμού και διάσωσης πολιτών βασίζεται στο γεγονός ότι στη μεν πρώτη περίπτωση οι πολίτες βρίσκονται σε κίνδυνο εξ αιτίας της παραμονής τους πλησίον της περιοχής που εξελίσσεται ένα καταστροφικό φαινόμενο, ή σε κάποια απόσταση από την πορεία εξέλιξής της, ενώ στη δεύτερη περίπτωση οι πολίτες βρίσκονται σε επαφή, ή εντός του χώρου που εξελίσσεται ένα καταστροφικό φαινόμενο και η προσωπική τους ασφάλεια διατρέχει άμεσο και διαρκή κίνδυνο που απαιτεί την παροχή βοήθειας, το ταχύτερο δυνατόν, ώστε να μην υπάρξουν απώλειες.
- Η δράση της οργανωμένης απομάκρυνσης πραγματοποιείται μόνον όταν εξασφαλίζεται εγκαίρως η καλή οργάνωση για την ασφαλή υλοποίησή της.

Ο κίνδυνος που διατρέχουν άμεσα οι πολίτες μετά την εκδήλωση ισχυρού σεισμού προέρχεται κατά βάση:

- α) από εκτεταμένες πυρκαγιές σε αστικό χώρο
- β) από διαρροές επικίνδυνων ουσιών, κλπ.
- γ) από επαγόμενα κατολισθητικά φαινόμενα
- δ) από εκτεταμένες καταρρεύσεις κτιρίων ή στοιχείων τους κατά τη μετασεισμική περίοδο.

Συνεπώς, το σκεπτικό όλων των αποφάσεων για την οργανωμένη απομάκρυνση πολιτών εξ αιτίας σεισμών θα πρέπει να συνδέεται κατά βάση με τους ανωτέρω κινδύνους.

Η λήψη της απόφασης, όπως αυτή ορίζεται στο άρθρο 108 του Ν.4249/2014, πρέπει να βασίζεται στις εισηγήσεις των φορέων που κατά περίπτωση έχουν την ευθύνη περιορισμού των επιπτώσεων από την εξέλιξη της καταστροφής.

Στις περιπτώσεις των σεισμών η ευθύνη περιορισμού των συνεπειών και κατά συνέπεια η αρμοδιότητα εισηγήσεως στα όργανα λήψης της απόφασης που ορίζονται στο άρθρο 108 του Ν.4249/2014, ανήκει:

- στον εκάστοτε Επικεφαλής Αξιωματικό του Πυροσβεστικού Σώματος, ο οποίος ενεργεί ως συντονιστής του πυροσβεστικού έργου στις περιπτώσεις εκτεταμένων πυρκαγιών σε αστικό χώρο, όπως επίσης και σε περιπτώσεις που συνδέονται με διαρροές επικίνδυνων ουσιών, κλπ. μετά από σχετική ενημέρωση από τον τεχνικό ασφαλείας ή τον υπεύθυνο της εγκατάστασης από την οποία προήλθε η διαρροή
- στις αρμόδιες Τεχνικές Υπηρεσίες των Δήμων ή στις αρμόδιες κατά τόπους Δ/σεις Τεχνικών Έργων των Περιφερειών σε περιπτώσεις επαγόμενων κατολισθητικών φαινομένων. Για την εκτίμηση της επικινδυνότητας του γεωλογικού φαινομένου μπορεί να ζητηθεί και η συνδρομή της Ελληνικής

³ Οι χώροι που επιλέγονται για να συγκεντρωθούν οι πολίτες που απομακρύνονται με οργανωμένο τρόπο πρέπει να εξασφαλίζουν εκ των προτέρων όλες τις προϋποθέσεις υγιεινής και ασφάλειας και να αποκλείουν το ενδεχόμενο της ανάγκης για εκ νέου απομάκρυνσή τους από το χώρο ή τους χώρους αυτούς. Διευκρινίζεται ότι οι προϋποθέσεις υγιεινής και ασφάλειας των χώρων αυτών στις περιπτώσεις πλημμυρών δεν διαφοροποιούνται από αυτές που ισχύουν για τους λοιπούς χώρους συνάθροισης πολιτών, οι οποίες και δρομολογούνται από ειδικότερες νομοθεσίες.

Αρχής Γεωλογικών και Μεταλλευτικών Ερευνών (Ε.Α.Γ.Μ.Ε.), ως τεχνικού συμβούλου, στο πλαίσιο εφαρμογής του Ν.272/1976 (ΦΕΚ 50 Α), όπως αυτός έχει τροποποιηθεί και ισχύει, και του Ν.4602/2019 (ΦΕΚ 45 Α).

- στις αρμόδιες Τεχνικές Υπηρεσίες των Δήμων στις περιπτώσεις εκτεταμένων καταρρεύσεων κτιρίων ή στοιχείων τους που δύναται να καταρρεύσουν κατά την μετασεισμική περίοδο και να θέσουν σε κίνδυνο τη ζωή και την ασφάλεια των πολιτών που διαμένουν στην περιοχή αυτή, λαμβάνοντας υπόψη και τα πρώτα αποτελέσματα των αυτοψιών των συνεργείων της ΓΔΑΕΦΚ που έχουν μεταβεί στη πληγείσα περιοχή, όταν αυτό είναι εφικτό.

Σημειώνεται ότι η δράση της απομάκρυνσης πρέπει να πραγματοποιείται μόνον όταν εξασφαλίζεται εγκαίρως η καλή οργάνωση για την υλοποίησή της.

Σε όλες τις περιπτώσεις και εφόσον υπάρχει ιστορικό κατολισθητικών φαινομένων, αυτό μπορεί να αξιολογείται και να λαμβάνεται υπόψη κατά περίπτωση, δεδομένου του προληπτικού χαρακτήρα του μέτρου της οργανωμένης απομάκρυνσης πολιτών.

Η ανωτέρω σχετική διάταξη δεν έχει εφαρμογή όταν η ασφάλεια και η κατάσταση της υγείας των ατόμων, που ευρίσκονται εντός υποδομών ή εγκαταστάσεων φορέων, τελεί υπό την εποπτεία ή κατευθύνεται από ειδικότερες νομοθεσίες και η απομάκρυνσή τους, για τους λόγους που αναφέρονται στην εν λόγω σχετική διάταξη, αποτελεί ευθύνη των διοικήσεών τους (εγκαταστάσεις Ενόπλων Δυνάμεων και Σωμάτων Ασφάλειας, Νοσηλευτικά Ιδρύματα, Δομές Προσωρινής Υποδοχής και Φιλοξενίας Προσφύγων, Κατασκηνώσεις, Τουριστικά καταλύματα, κλπ).

Στην περίπτωση αυτή, η λήψη της απόφασης αποτελεί αρμοδιότητα των υπεύθυνων λειτουργίας τους και λαμβάνεται μετά από σχετική ενημέρωση από τους φορείς που ορίζονται εκ του θεσμικού τους ρόλου κατά περίπτωση και έχουν την ευθύνη περιορισμού των επιπτώσεων από εξελισσόμενη ή επικείμενη καταστροφή.

Νοείται ότι σε αυτές τις περιπτώσεις οι αποφάσεις των διοικήσεων των ανωτέρω υποδομών ή εγκαταστάσεων θα πρέπει να γνωστοποιούνται στο οικείο Δήμαρχο, όπως επίσης και στον αρμόδιο Αντιπεριφερειάρχη, για λόγους πληρέστερης ενημέρωσής τους για τις δράσεις που δρομολογούνται από άλλους φορείς.

Προς υποβοήθηση του έργου τους στη λήψη και υλοποίηση της απόφασης για την οργανωμένη απομάκρυνση των πολιτών εξαιτίας σεισμών, οι κατά περίπτωση αρμόδιοι Δήμαρχοι, οι περιοχές των οποίων πλήττονται, όταν αυτό είναι εφικτό, μπορούν άμεσα να συγκαλούν το Συντονιστικό Τοπικό Όργανο (ΣΤΟ) και οι Αντιπεριφερειάρχες το Συντονιστικό Όργανο Πολιτικής Προστασίας (ΣΟΠΠ) της Περιφερειακής τους Ενότητας Βοιωτίας .

Επισημαίνεται ότι η εξασφάλιση μέσων για τη μετακίνηση πολιτών, μπορεί να γίνει από φορείς του δημοσίου (ΕΛΑΣ, ΠΣ, Ένοπλες Δυνάμεις, κλπ), ή από φορείς του ιδιωτικού τομέα (κατά τόπους ΚΤΕΛ, κλπ). Στο πλαίσιο αυτό, το γραφείο Πολιτικής Προστασίας του Δήμου ή η Δ/ση Πολιτικής Προστασίας της Περιφέρειας, θα πρέπει να γνωρίζει εκ των προτέρων (σε κατάσταση συνήθους ετοιμότητας), τα μέσα που μπορούν να διαθέσουν οι φορείς σε τοπικό επίπεδο, στην περίπτωση έκτακτης ανάγκης κατά την οποία υπάρχει το ενδεχόμενο υλοποίησης μιας τέτοιας δράσης. Επίσης, θα πρέπει να γνωρίζει τη διαδικασία διάθεσής τους, όταν πρόκειται για φορείς του δημοσίου, καθώς και τη διαδικασία διάθεσής τους, μέσω ενός μνημονίου συνεργασίας, όταν πρόκειται για φορείς του ιδιωτικού τομέα.

Η οργανωμένη απομάκρυνση των πολιτών, ως δράση Πολιτικής Προστασίας στην αντιμετώπιση εκτάκτων αναγκών από καταστροφές, υποστηρίζεται θεσμικά από την Ελληνική Αστυνομία και το Πυροσβεστικό Σώμα (Ν. 2800/2000 (ΦΕΚ 41 Α), Ν. 3511/2006 (ΦΕΚ 258 Α), όπως έχουν τροποποιηθεί και ισχύουν, Ν.4249/2014 (ΦΕΚ 73 Α). Ειδικότερα, η Ελληνική Αστυνομία στα πλαίσια της αποστολής

της (άρθρο 11 παρ.2 του Ν.4249/2014 (ΦΕΚ 73 Α), έχει σημαντικό ρόλο στην εκτέλεση της απόφασης για την απομάκρυνση πολιτών.

Θέματα που συνδέονται με τον εντοπισμό και ειδοποίηση των πολιτών για την απομάκρυνσή τους όταν έχει ληφθεί σχετική απόφαση, με την τήρηση της τάξης, με τη ρύθμιση της κυκλοφορίας κατά την απομάκρυνση, καθώς και πρόληψη και καταστολή τυχόν εγκλημάτων κατά της παρουσίας των πολιτών που απομακρύνονται από την περιοχή, αποτελούν αρμοδιότητα των κατά τόπους αρμόδιων υπηρεσιών της ΕΛ.ΑΣ.

Στις περιπτώσεις που η δράση αυτή, αφορά πολίτες που ανήκουν σε ευπαθείς ομάδες, ή περιλαμβάνει άτομα με προβλήματα υγείας, πρέπει εκ των προτέρων να εξασφαλίζεται η παρουσία μονάδων του ΕΚΑΒ, για λόγους παροχής άμεσης προνοσοκομειακής ιατρικής βοήθειας, λόγω αρμοδιότητας (Ν. 1579/1985, ΦΕΚ 217 Α).

Τέλος, είναι απαραίτητο να αναφερθεί ότι η εξεύρεση μέσων μεταφοράς με τη διαδικασία της επίταξης δεν είναι άμεσα εφικτή, εάν δεν προηγηθεί σχετική απόφαση σύμφωνα με τα οριζόμενα στο αρθ. 41 του Ν. 3536/2007 (ΦΕΚ 42 Α), όπως αυτό έχει τροποποιηθεί από το άρθρο 1 του Ν.4325/2015 (ΦΕΚ 47 Α).

7.1 Κατευθυντήριες οδηγίες για τη λήψη απόφασης

Ο Δήμαρχος, έχοντας υπόψη την εισήγηση του φορέα που κατά περίπτωση έχει την ευθύνη περιορισμού των επιπτώσεων από την εξέλιξη της καταστροφής, καθορίζει άμεσα σημείο συγκέντρωσης (σε ασφαλή χώρο), στον οποίον οφείλουν να προσέλθουν οι επικεφαλής των φορέων που κύρια εμπλέκονται (ΕΛΑΣ, ΠΣ, ΕΚΑΒ, υπεύθυνος Πολιτικής Προστασίας), ή εάν αυτό δεν είναι άμεσα εφικτό, οι αναπληρωτές τους. Η ενέργεια αυτή κρίνεται απαραίτητη προκειμένου να εξασφαλιστεί, η μεταξύ τους επικοινωνία, η συλλογή πληροφοριών σχετικών με την τρέχουσα κατάσταση, καθώς και ο συντονισμός τους. Επίσης, παρέχει τη δυνατότητα για την άμεση επιλογή σχεδίου δράσης που θα ακολουθήσουν οι φορείς, στην περίπτωση που ληφθεί θετική απόφαση για οργανωμένη προληπτική απομάκρυνση.

Στη συνέχεια ο Δήμαρχος, πλαισιωμένος από τους επικεφαλής των φορέων που εμπλέκονται, πριν λάβει την απόφαση, πρέπει εγκαίρως να εκτιμήσει ή εξασφαλίσει τα εξής:

- **Τον αριθμό των ατόμων που πρέπει να απομακρυνθούν**, με βάση τα δημογραφικά στοιχεία ή άλλες πληροφορίες που σχετίζονται με τον αριθμό των ατόμων που διαβιούν ή βρίσκονται στην περιοχή αυτή για διάφορους λόγους (παραθεριστές, κλπ). Η απομάκρυνση, με βάση τον κίνδυνο, ενδεχομένως να μην αφορά το σύνολο των πολιτών, αλλά μέρος αυτών (άτομα παιδικής ή τρίτης ηλικίας, άτομα με προβλήματα υγείας, κλπ).
- **Τον προσδιορισμό των μέσων μεταφοράς** με βάση τον αριθμό των ατόμων που πρέπει να απομακρυνθούν και τη διαθεσιμότητά τους κατά το χρόνο που θα δοθεί η εντολή υλοποίησης της δράσης, εφόσον χρειάζονται μεταφορά. Η έγκαιρη εξασφάλιση των μέσων απομάκρυνσης αποτελεί κρίσιμη παράμετρο στη λήψη της απόφασης. Επίσης μια άλλη παράμετρος που πρέπει να εξεταστεί είναι και η δυνατότητα απομάκρυνσης των πολιτών με δικά τους μέσα, από καθορισμένα δρομολόγια στα οποία έχει εξασφαλιστεί ο έλεγχος της κυκλοφορίας.

Επισημαίνεται ότι η εξασφάλιση μέσων για την μετακίνηση πολιτών μπορεί να γίνει με τα μέσα Δημοτικής συγκοινωνίας που διαθέτει ο Δήμος, ή με τη συνδρομή μέσων άλλων φορέων του δημοσίου ή του ιδιωτικού τομέα, τα οποία είναι άμεσα διαθέσιμα σε τοπικό επίπεδο.

Στα πλαίσια αυτά, το γραφείο Πολιτικής Προστασίας του Δήμου θα πρέπει να γνωρίζει εκ των προτέρων (σε κατάσταση συνήθους ετοιμότητας), τα μέσα που μπορούν να διαθέσουν οι φορείς

σε τοπικό επίπεδο, στην περίπτωση έκτακτης ανάγκης κατά την οποία υπάρχει το ενδεχόμενο υλοποίησης μιας τέτοιας δράσης. Επίσης, θα πρέπει να γνωρίζει τη διαδικασία διάθεσής τους, όταν πρόκειται για φορείς του δημοσίου, καθώς και τη διαδικασία διάθεσής τους, μέσω ενός μνημονίου συνεργασίας, όταν πρόκειται για φορείς του ιδιωτικού τομέα.

Στις περιπτώσεις που για την οργανωμένη προληπτική απομάκρυνση των πολιτών, κρίνεται αναγκαία η χρήση πλωτών θαλασσίων μέσων, η παρουσία και η συμβολή των κατά τόπους Λιμενικών Αρχών αποτελεί απαραίτητη προϋπόθεση (Ν.4150/2013, ΦΕΚ 102 Α και ΠΔ 13/2018, ΦΕΚ 26 Α). Στο πλαίσιο αυτό, ο Δήμαρχος επικοινωνεί με την οικεία Λιμενική Αρχή για τη δυνατότητα διάθεσης πλωτών μέσων.

- **Τον αρχικό χώρο συγκέντρωσης των πολιτών** (σημεία συγκέντρωσης) για την εν συνεχεία οργανωμένη απομάκρυνσή τους, εφόσον χρειάζονται μεταφορά.
- **Το χρονικό διάστημα που απαιτείται για την ειδοποίηση των πολιτών** εντός των ορίων της περιοχής που θα χρειαστεί να υλοποιηθεί η δράση, καθώς και τον τρόπο εντοπισμού και ειδοποίησής τους (πόρτα-πόρτα, ανακοινώσεις σε μέσα μαζικής ενημέρωσης, τοπικούς ραδιοφωνικούς σταθμούς, κλπ).
- **Τη δυνατότητα ελέγχου και διαχείρισης της κυκλοφορίας**, σε όλα τα εναλλακτικά δρομολόγια που έχουν προσδιοριστεί από την αρμόδια Αστυνομική Αρχή, ότι μπορούν να χρησιμοποιηθούν, λαμβάνοντας υπόψη και την εκτιμώμενη εξέλιξη του καταστροφικού φαινομένου από τον φορέα που κατά περίπτωση έχει την ευθύνη περιορισμού των επιπτώσεων από την εξέλιξη της καταστροφής, ώστε να μην υπάρχει κίνδυνος κατά την απομάκρυνση των πολιτών.

Η δυνατότητα αυτή αφορά δρομολόγια που θα χρησιμοποιηθούν τόσο από τα μέσα μαζικής μεταφοράς των πολιτών, όσο και από τα ίδια μέσα που ενδέχεται να χρησιμοποιήσουν οι πολίτες που απομακρύνονται μετά τη λήψη και δημοσιοποίηση της σχετικής απόφασης.

Νοείται ότι σε όλες τις περιπτώσεις τα δρομολόγια που έχουν επιλεγεί, σε καμιά περίπτωση δεν πρέπει να παρενοχλούν την κίνηση των οχημάτων έκτακτης ανάγκης (ΠΣ, ΕΛ.ΑΣ, ΕΚΑΒ, κλπ).

- **Τη διασφάλιση επικοινωνιών** μεταξύ των αρμόδιων φορέων που εμπλέκονται στην υλοποίηση της δράσης έτσι ώστε να εξασφαλίζεται ο συντονισμός τους, καθώς και η παροχή πληροφοριών σχετικών με την τρέχουσα εξέλιξη του καταστροφικού φαινομένου.
- **Την υποδοχή και φροντίδα των πολιτών** που απομακρύνονται σε επιλεγμένους ασφαλείς χώρους συμπεριλαμβανομένης και της ιατρικής βοήθειας και ψυχοκοινωνικής υποστήριξης.
- **Το χρονικό διάστημα που απαιτείται να απομακρυνθούν από την περιοχή** μέχρι να ελαχιστοποιηθεί ο κίνδυνος για τον οποίο απομακρύνονται. Η εκτίμηση αυτή αφορά κυρίως τους πολίτες που διαμένουν μόνιμα ή προσωρινά στη περιοχή.
- **Τη φροντίδα για την επιστροφή των πολιτών** που απομακρύνθηκαν και διαμένουν μόνιμα ή προσωρινά στην περιοχή.

Με δεδομένη την ανάγκη εξασφάλισης της συνέργειας/συνεργασίας και άλλων φορέων (ΕΛΑΣ, ΠΣ, ΕΚΑΒ, κλπ) πριν τη λήψη τέτοιων αποφάσεων, οι κατά περίπτωση αρμόδιοι Δήμαρχοι, οι περιοχές των οποίων πλήττονται, όταν αυτό είναι εφικτό στα χρονικά περιθώρια που επιτρέπει η εξέλιξη του φαινομένου, μπορούν να συγκαλούν άμεσα το Συντονιστικό Τοπικό Όργανο (ΣΤΟ) προς υποβοήθηση του έργου τους. Νοείται ότι για το σκοπό αυτό, στα ΣΤΟ των Δήμων, μετέχουν κατά κύριο λόγο εκπρόσωποι των φορέων που συμμετέχουν ενεργά στην υλοποίηση της δράσης για την οργανωμένη προληπτική απομάκρυνση πολιτών.

Οι δράσεις που προοδευτικά υλοποιούνται σε μια οργανωμένη απομάκρυνση πολιτών περιγράφονται ως εξής:

1. Εκτίμηση της κατάστασης και σχετική εισήγηση του φορέα που κατά περίπτωση έχει την ευθύνη περιορισμού των επιπτώσεων από την εξέλιξη της καταστροφής
2. Άμεσος καθορισμός από το αρμόδιο Αποκεντρωμένο όργανο Π.Π. (Δήμαρχος, Περιφερειάρχης / Αντιπεριφερειάρχης) σημείου συγκέντρωσης φορέων που δύναται να υποστηρίξουν την δράση (ΕΛΑΣ, ΠΣ, ΕΚΑΒ, κλπ).
3. Λήψη απόφασης για την απομάκρυνση, ή μη απομάκρυνση, από το αρμόδιο Αποκεντρωμένο όργανο Π.Π.
4. Ενημέρωση κοινού, όταν έχει ληφθεί απόφαση για την απομάκρυνσή του. Η δημόσια ανακοίνωση της απόφασης προς ενημέρωση του κοινού πρέπει να συντάσσεται με ευθύνη του Δημάρχου που έλαβε την απόφαση ή του αρμόδιου Αντιπεριφερειάρχη/ Περιφερειάρχη όταν οι περιοχές από τις οποίες θα απομακρυνθούν οι πολίτες ανήκουν σε παραπάνω από ένα Δήμο. Η ανακοίνωση πρέπει να περιέχει τις εξής βασικές πληροφορίες :
 - Ποιος έλαβε την απόφαση και ποιος έχει την ευθύνη εκτέλεσής της.
 - Να προσδιορίζει με σαφή τρόπο τα όρια της περιοχής ή των περιοχών μέσα από τις οποίες θα πρέπει να απομακρυνθούν, καθώς και τον κίνδυνο που διατρέχουν οι πολίτες εάν παραμείνουν σε αυτές.
 - Να προσδιορίζει με σαφή τρόπο εάν συντρέχει λόγος γενικής απομάκρυνσης όλων των πολιτών, ή συγκεκριμένων ομάδων τις οποίες θα προσδιορίζει κατά προτεραιότητα (άτομα παιδικής ηλικίας, ηλικιωμένοι, κλπ).
 - Να προσδιορίζει πού και πότε θα συγκεντρωθούν οι πολίτες (σημεία συγκέντρωσης), εφόσον χρειάζονται μεταφορά, καθώς και τα προσωπικά αντικείμενα που μπορούν να έχουν μαζί τους.
 - Να προσδιορίζει την προβλεπόμενη διάρκεια της απομάκρυνσης, καθώς και τον τόπο προορισμού.
 - Να κατονομάζει τα ασφαλή οδικά δρομολόγια καθώς και τυχόν μονοδρομήσεις που μπορούν να ακολουθήσουν σε περίπτωση απομάκρυνσης με δικά τους μέσα.
 - Να αναφέρει τη διαθέσιμη προνοιακή υποστήριξη στον τόπο προορισμού.
 - Να αναφέρει οδηγίες για προστασία της περιουσίας των πολιτών που απομακρύνονται.

Σημειώνεται ότι έχει ιδιαίτερη σημασία στα Μέσα Μαζικής Ενημέρωσης που θα δεχτούν να αναμεταδώσουν την ανακοίνωση, να επιτευχθεί η δημιουργία μίας και μοναδικής συνολικής εικόνας αντιμετώπισης της κατάστασης προς το κοινό.

Ωστόσο, πέραν των Μέσων Μαζικής Ενημέρωσης τοπικής ή πανελλαδικής εμβέλειας που θα αναμεταδώσουν την ανακοίνωση, η κύρια δράση της ενημέρωσης του κοινού για τη λήψη απόφασης και την έναρξη της διαδικασίας απομάκρυνσής του, θα πρέπει να βασίζεται κατά κύριο λόγο σε μεθόδους και πρακτικές που εξασφαλίζουν σε τοπικό επίπεδο περισσότερο τον εντοπισμό και εν συνεχεία την ενημέρωση των πολιτών για τον κίνδυνο που διατρέχουν στην περίπτωση που παραμείνουν στην περιοχή (πόρτα-πόρτα, ενημέρωση με διερχόμενο όχημα που παρέχει τις απαιτούμενες πληροφορίες, συνδυασμός και των δύο μεθόδων). Στην περίπτωση αυτή, τον κύριο λόγο για την υλοποίηση της δράσης έχουν οι κατά τόπους Αστυνομικές Αρχές, το έργο των οποίων μπορεί να υποστηριχθεί και από δημοτικούς υπαλλήλους.

Είναι προφανές ότι η επιλογή του σχεδίου δράσης, που θα ακολουθήσουν οι εμπλεκόμενοι φορείς, αποτελεί διαδικασία που υπαγορεύεται κυρίως από την αναμενόμενη εξέλιξη της καταστροφής, τις ιδιαιτερότητες της περιοχής, καθώς και τους πόρους που είναι διαθέσιμοι για την υλοποίηση της δράσης.

Οι πολίτες και τα όργανα των φορέων που εμπλέκονται, πρέπει σαφώς να καταλάβουν ποιος αποφασίζει ή έχει εξουσιοδοτηθεί για την εκτέλεση της ανωτέρω δράσης, Δήμαρχος ή Περιφερειάρχης (ή αρμόδιος εξουσιοδοτημένος Αντιπεριφερειάρχης) και κατ' επέκταση ποιος έχει το γενικό συντονισμό των επιμέρους ενεργειών που απαιτούνται για την υλοποίησή της.

7.2 Σχέδιο δράσης

Οι δράσεις που προοδευτικά υλοποιούνται σε μια οργανωμένη προληπτική απομάκρυνση πολιτών περιγράφονται ως εξής:

1. Εκτίμηση της κατάστασης και σχετική εισήγηση από τις αρμόδιες Τεχνικές Υπηρεσίες ή από την Γ.Δ.Α.Ε.Φ.Κ. ή από τον εκάστοτε επικεφαλής αξιωματικό του Π.Σ., προς τον αρμόδιο Δήμαρχο.
2. Άμεσος καθορισμός από τον Δήμαρχο σημείου συγκέντρωσης φορέων που κύρια εμπλέκονται (ΕΛΑΣ, ΠΣ, ΕΚΑΒ, κλπ). Επισημαίνεται ότι η ενέργεια αυτή δεν αποκλείει την επιτόπου σύγκληση από το Δήμαρχο του Συντονιστικού Τοπικού Οργάνου (ΣΤΟ), εφόσον η εξέλιξη του φαινομένου το επιτρέπει.
3. Λήψη απόφασης για την οργανωμένη προληπτική απομάκρυνση, ή μη απομάκρυνση, από τον αρμόδιο Δήμαρχο, σύμφωνα με τα οριζόμενα στο άρθρο 6, παρ. 5στ' του Ν.3013/2002 (ΦΕΚ 102 Α) (όπως αυτό ισχύει, βάσει της παρ. 2 του άρθ. 18 του Ν.3613/2007 (ΦΕΚ 263 Α) και του άρθ. 108 του Ν.4249/2014 (ΦΕΚ 73 Α)) και τις κατευθυντήριες οδηγίες που αναφέρονται παραπάνω (**παράγραφος 7.1 του παρόντος**).
4. Ενημέρωση κοινού, όταν έχει ληφθεί απόφαση για την απομάκρυνσή του. Η δημόσια ανακοίνωση της απόφασης προς ενημέρωση του κοινού πρέπει να συντάσσεται με ευθύνη του Δημάρχου που έλαβε την απόφαση. Η ανακοίνωση πρέπει να περιέχει τις εξής βασικές πληροφορίες :
 - Ποιος έλαβε την απόφαση και ποιος έχει την ευθύνη εκτέλεσής της.
 - Να προσδιορίζει με σαφή τρόπο τα όρια της περιοχής μέσα από την οποία θα πρέπει να απομακρυνθούν, καθώς και τον κίνδυνο που διατρέχουν οι πολίτες εάν παραμείνουν σε αυτή.
 - Να προσδιορίζει με σαφή τρόπο εάν συντρέχει λόγος γενικής οργανωμένης προληπτικής απομάκρυνσης όλων των πολιτών, ή συγκεκριμένων ομάδων τις οποίες θα προσδιορίζει κατά προτεραιότητα (άτομα με αναπνευστικά προβλήματα, άτομα παιδικής ηλικίας, ηλικιωμένοι, κλπ).
 - Να προσδιορίζει πού και πότε θα συγκεντρωθούν (σημεία συγκέντρωσης) οι πολίτες, εφόσον χρειάζονται μεταφορά, καθώς και τα προσωπικά αντικείμενα που μπορούν να έχουν μαζί τους.
 - Να προσδιορίζει την προβλεπόμενη διάρκεια της απομάκρυνσης, καθώς και τον τόπο προορισμού.
 - Να κατονομάζει τα ασφαλή οδικά δρομολόγια καθώς και τυχόν μονοδρομήσεις που μπορούν να ακολουθήσουν οι πολίτες σε περίπτωση απομάκρυνσης με δικά τους μέσα.
 - Να αναφέρει τη διαθέσιμη προνοιακή υποστήριξη στον τόπο προορισμού.
 - Να αναφέρει οδηγίες για προστασία της περιουσίας των πολιτών που απομακρύνονται.Σημειώνεται ότι έχει ιδιαίτερη σημασία στα Μέσα Μαζικής Ενημέρωσης που θα δεχτούν να αναμεταδώσουν την ανακοίνωση, να επιτευχθεί η δημιουργία μίας και μοναδικής συνολικής εικόνας αντιμετώπισης της κατάστασης προς το κοινό.
Ωστόσο, πέραν των Μέσων Μαζικής Ενημέρωσης τοπικής ή πανελλαδικής εμβέλειας που θα αναμεταδώσουν την ανακοίνωση, η κύρια δράση της ενημέρωσης του κοινού για τη λήψη απόφασης και την έναρξη της διαδικασίας οργανωμένης προληπτικής απομάκρυνσής του, θα

πρέπει να βασίζεται κατά κύριο λόγο σε μεθόδους και πρακτικές που εξασφαλίζουν σε τοπικό επίπεδο περισσότερο τον εντοπισμό και εν συνεχεία την ενημέρωση των πολιτών για τον κίνδυνο που διατρέχουν στην περίπτωση που παραμείνουν στην περιοχή (πόρτα-πόρτα, ενημέρωση με διερχόμενο όχημα που παρέχει τις απαιτούμενες πληροφορίες, συνδυασμός και των δυο μεθόδων). Στην περίπτωση αυτή, τον κύριο λόγο για την υλοποίηση της δράσης έχουν οι κατά τόπους Αστυνομικές Αρχές, το έργο των οποίων μπορεί να υποστηριχτεί και από δημοτικούς υπαλλήλους. Ένα άλλο πλεονέκτημα που παρέχει η ενημέρωση με τις μεθόδους αυτές, είναι και η δυνατότητα άμεσης καταγραφής των πολιτών που επιθυμούν να απομακρυνθούν αλλά δεν διαθέτουν δικά τους μέσα, ή χρειάζονται ειδική μετακίνηση (ασθενείς, άτομα με κινητικά προβλήματα, κλπ). Οι πληροφορίες αυτές θα οδηγήσουν σε ορθολογικότερη εκτίμηση των μέσων που απαιτούνται για την οργανωμένη απομάκρυνση των πολιτών.

5. Εκτέλεση/δρομολόγηση επιμέρους ενεργειών βάσει του σχεδίου δράσης που έχει επιλεγεί να ακολουθήσουν όλοι οι εμπλεκόμενοι φορείς, πριν τη δημοσιοποίηση της απόφασης, υπό το γενικό συντονισμό του οργάνου που αποφάσισε τη δράση ή έχει εξουσιοδοτηθεί για την εκτέλεσή της. Επισημαίνεται ότι δράσεις που αφορούν την τήρηση της τάξης, τη ρύθμιση της κυκλοφορίας κατά την απομάκρυνση, καθώς και την πρόληψη και καταστολή τυχόν εγκλημάτων κατά της παρουσίας των πολιτών που απομακρύνονται από την περιοχή, αποτελούν αρμοδιότητα των κατά τόπους Αστυνομικών Αρχών.

6. Τερματισμός επιμέρους δράσεων και αποκλιμάκωση εμπλεκόμενων φορέων, μετά από σχετική απόφαση του Δημάρχου.

7. Καταγραφή και αποτίμηση έργου από το γραφείο Πολιτικής Προστασίας του Δήμου.

Είναι προφανές ότι η επιλογή του σχεδίου δράσης που θα ακολουθήσουν οι εμπλεκόμενοι φορείς, αποτελεί διαδικασία που υπαγορεύεται κυρίως από την αναμενόμενη εξέλιξη της καταστροφής, τις ιδιαιτερότητες της περιοχής, καθώς και τους πόρους που είναι διαθέσιμοι για την υλοποίηση της δράσης.

Οι πολίτες και τα όργανα των φορέων που εμπλέκονται, πρέπει σαφώς να καταλάβουν ποιος αποφασίζει ή έχει εξουσιοδοτηθεί για την εκτέλεση της ανωτέρω δράσης, Δήμαρχος ή Περιφερειάρχης (ή αρμόδιος εξουσιοδοτημένος Αντιπεριφερειάρχης) και κατ' επέκταση ποιος έχει το γενικό συντονισμό των επιμέρους ενεργειών που απαιτούνται για την υλοποίησή της.

7.3 Ειδικότερες δράσεις

- Σε περιοχές που υπάρχει παρουσία αλλοδαπών πολιτών (τουριστικά θέρετρα, κλπ), θα πρέπει να υπάρξει μέριμνα από το Δήμαρχο ξενόγλωσσης ανακοίνωσης για την ενημέρωσή τους σχετικά με τη λήψη της απόφασης για την οργανωμένη απομάκρυνση και τις ασφαλείς διαδρομές που μπορούν να ακολουθήσουν όσοι θέλουν να απομακρυνθούν με ίδια μέσα.
- Για τη μεταφορά αλλοδαπών πολιτών που δεν διαθέτουν ίδια μέσα μετακίνησης, κρίνεται απαραίτητο, εφόσον είναι εφικτό, να καθορισθεί ιδιαίτερο σημείο συγκέντρωσής τους, για την εν συνεχεία απομάκρυνσή τους, με στόχο την καλύτερη επικοινωνία τους με τις Αρχές και τη δημιουργία καλύτερων συνθηκών υποστήριξής τους.
- Η οργανωμένη προληπτική απομάκρυνση πολιτών θα πρέπει να πραγματοποιείται κατά προτίμηση εντός των διοικητικών ορίων του οργάνου που έλαβε την απόφαση, δηλαδή εντός του Δήμου που πλήττεται ή σε όμορους Δήμους ή εντός της οικείας Περιφερειακής Ενότητας Βοιωτίας, ανάλογα με το εάν η απόφαση έχει ληφθεί από το Δήμαρχο, ή τον Περιφερειάρχη (ή τον

εξουσιοδοτημένο αρμόδιο Αντιπεριφερειάρχη), όταν η εξελισσόμενη ή επικείμενη καταστροφή μπορεί να επηρεάσει πάνω από ένα Δήμο.

- Η απαίτηση αυτή, εφ' όσον είναι εφικτή, αποβλέπει στον καλύτερο συντονισμό κατά το στάδιο εκτέλεσης - υλοποίησης της δράσης, δεδομένου ότι δύναται να δρομολογείται από το ίδιο τοπικό όργανο που γνωρίζει καλά τις ιδιαιτερότητες της περιοχής. Το αυτό ισχύει και για τις περιπτώσεις που η απόφαση έχει ληφθεί από τον Συντονιστή της οικείας Αποκεντρωμένης Διοίκησης, ή το Γενικό Γραμματέα Πολιτικής Προστασίας, δεδομένου ότι οι αποφάσεις τους εκτελούνται από τα ανωτέρω όργανα, Δήμαρχο ή Περιφερειάρχη (ή τον εξουσιοδοτημένο αρμόδιο Αντιπεριφερειάρχη).

7.4 Μνημόνια ενεργειών για την υλοποίηση της δράσης της οργανωμένης απομάκρυνσης πολιτών λόγω σεισμών

Οι Δ/νσεις Πολιτικής Προστασίας των Περιφερειών, καθώς και τα Γραφεία Πολιτικής Προστασίας των Δήμων, λαμβάνοντας υπόψη τον Ελληνικό Αντισεισμικό Κανονισμό (ΕΑΚ 2000 – ΥΑ Δ17α/141/3/ΦΝ275/15-12-1999 (ΦΕΚ 2184 Α), όπως έχει τροποποιηθεί και ισχύει) να προχωρήσουν στη σύνταξη μνημονίου ενεργειών σχετικά με τη δράση της οργανωμένης απομάκρυνσης πολιτών λόγω εκδήλωσης σεισμού. Στο μνημόνιο αυτό να αναφέρονται:

- Α) οι διαδικασίες για τη λήψη της απόφασης από τον Δήμαρχο για την οργανωμένη προληπτική απομάκρυνση πολιτών, βάσει των κατευθυντήριων οδηγιών της παρ. 7.1 του παρόντος
- Β) οι δράσεις του Δημάρχου και των λοιπών οργάνων και υπηρεσιών του Δήμου για την υλοποίηση της απόφασης για την οργανωμένη προληπτική απομάκρυνση πολιτών, σύμφωνα με τα οριζόμενα στην παρ. 7.2 του παρόντος
- Γ) τα επιχειρησιακά έτοιμα μέσα του Δήμου, καθώς και τα μέσα που δύναται να εξασφαλίσει ο Δήμος μέσω των μνημονίων συνεργασίας με ιδιωτικούς φορείς
- Δ) ονομαστική κατάσταση των υπευθύνων του Δήμου για την υλοποίηση επιμέρους δράσεων, με τα στοιχεία επικοινωνίας τους.

Μετά τη σύνταξη του ανωτέρω μνημονίου ενεργειών, αντίγραφο του θα κοινοποιηθεί από το Γραφείο Πολιτικής Προστασίας του Δήμου στον Δήμαρχο, καθώς και στα λοιπά όργανα και υπηρεσίες του Δήμου που εμπλέκονται στην υλοποίηση δράσεων οργανωμένης προληπτικής απομάκρυνσης πολιτών.

**ΜΕΡΟΣ 8
ΥΠΟΣΤΗΡΙΞΗ & ΕΞΕΛΙΞΗ
ΣΧΕΔΙΟΥ**

ΜΕΡΟΣ 8. ΥΠΟΣΤΗΡΙΞΗ & ΕΞΕΛΙΞΗ ΣΧΕΔΙΟΥ

8.1 Εκπαίδευση

Η εκπαίδευση του προσωπικού του Δήμου ΛΕΒΑΔΕΩΝ που εμπλέκονται σε δράσεις πολιτικής προστασίας είναι δυνατή μέσω σχετικών εκπαιδεύσεων που διοργανώνονται από τον Δήμο ΛΕΒΑΔΕΩΝ με τη συμμετοχή στελεχών της ΓΓΠΠ κατόπιν σχετικού αιτήματος.

8.2 Έλεγχος Σχεδίου - Ασκήσεις

Για τον έλεγχο του Σχεδίου Αντιμετώπισης Εκτάκτων Αναγκών και Άμεσης/Βραχείας Διαχείρισης Συνεπειών από την Εκδήλωση Σεισμών του Δήμου ΛΕΒΑΔΕΩΝ πραγματοποιούνται ασκήσεις που διοργανώνονται από το Γραφείο Πολιτικής Προστασίας του Δήμου σύμφωνα με τις κατευθυντήριες οδηγίες της ΓΓΠΠ για τον έλεγχο των διαδικασιών και σχεδίων που συντάσσονται σε εφαρμογή της ΥΑ 1299/2003 «ΞΕΝΟΚΡΑΤΗΣ».

Για το σκοπό αυτή η Δ/ση Σχεδιασμού & Αντιμετώπισης Εκτάκτων Αναγκών της ΓΓΠΠ έχει εκδώσει επικαιροποιημένες «Κατευθυντήριες Οδηγίες για τον Σχεδιασμό και τη Διεξαγωγή Ασκήσεων Πολιτικής Προστασίας» με το 532/23-01-2020 έγγραφο της με ΑΔΑ: ΩΕ2Ψ46ΜΤΛΒ-Γ95.

8.2.1 Διενέργεια Ασκήσεων Πολιτικής Προστασίας σε επίπεδο Δήμων και Περιφερειών της χώρας

Ο σχεδιασμός και η διεξαγωγή ασκήσεων Πολιτικής Προστασίας για την αντιμετώπιση εκτάκτων αναγκών και την άμεση/βραχεία διαχείριση των συνεπειών μετά την εκδήλωση σεισμού σε τακτά χρονικά διαστήματα, συνιστά την πιο ασφαλή μέθοδο για την τακτική και σε βάθος δοκιμασία, εκπαίδευση και αξιολόγηση της επιχειρησιακής ετοιμότητας, επάρκειας, αλλά και του επιτυχούς συντονισμού των φορέων σε δράσεις αντιμετώπισης εκτάκτων αναγκών και άμεσης/βραχείας διαχείρισης των συνεπειών λόγω σεισμού.

Μετά την ολοκλήρωση ή αναθεώρηση του Σχεδίου Αντιμετώπισης Εκτάκτων Αναγκών Εκτάκτων Αναγκών και Άμεσης/Βραχείας Διαχείρισης Συνεπειών από την Εκδήλωση Σεισμών του Δήμου ΛΕΒΑΔΕΩΝ, με εντολή του Δημάρχου, το Γραφείο Πολιτικής Προστασίας του Δήμου προγραμματίζει σε ετήσια βάση μια άσκηση ετοιμότητας για την αντιμετώπιση εκτάκτων αναγκών και την άμεση/βραχεία διαχείριση των συνεπειών από την εκδήλωση σεισμού, βάσει του ανωτέρω σχεδίου.

Οι ασκήσεις αυτές θα πρέπει να εστιάζουν κατά κύριο λόγο σε θέματα κατανομής ρόλων και αρμοδιοτήτων των υπηρεσιών των Δήμων, με στόχο την επαύξηση της διαλειτουργικότητας και συνεργασίας όλων των οργανικών μονάδων του Δήμου ΛΕΒΑΔΕΩΝ, στο πλαίσιο του θεσμικού του ρόλου στην αντιμετώπιση κινδύνων από την εκδήλωση σεισμού.

Τονίζεται ότι σε αρχικό στάδιο οι ασκήσεις αυτές θα πρέπει να επικεντρώνονται μόνο στην άσκηση των οργανικών μονάδων και υπηρεσιών του Δήμου ΛΕΒΑΔΕΩΝ, για τη βελτίωση του σχεδιασμού τους στην αντιμετώπιση εκτάκτων αναγκών και την άμεση/βραχεία διαχείριση των συνεπειών από την εκδήλωση σεισμού, χωρίς την εμπλοκή άλλων φορέων και υπηρεσιών (ΕΛ.ΑΣ., Π.Σ., ΕΚΑΒ, κλπ).

Σε δεύτερο στάδιο θα κληθούν να συμμετέχουν στις ανωτέρω ασκήσεις και οι λοιποί εμπλεκόμενοι φορείς σε επίπεδο Δήμου ΛΕΒΑΔΕΩΝ (διυπηρεσιακή άσκηση), στο πλαίσιο συντονισμού και Γραφείο Πολιτικής Προστασίας Δήμου ΛΕΒΑΔΕΩΝ

διαλειτουργικότητας μεταξύ τους, για υλοποίηση δράσεων που συνδέονται με την αντιμετώπιση εκτάκτων αναγκών και την άμεση/βραχεία διαχείριση των συνεπειών από την εκδήλωση σεισμού.

Η Δ/ση Σχεδιασμού & Αντιμετώπισης Εκτάκτων Αναγκών της ΓΓΠΠ δύναται να συνδράμει στον σχεδιασμό, διεξαγωγή και αποτίμηση των ανωτέρω ασκήσεων Πολιτικής Προστασίας σε επίπεδο Δήμου, κατόπιν σχετικού αιτήματος.

8.3 Αναθεώρηση & Επικαιροποίηση Σχεδίου

Η διαδικασία της αναθεώρησης & επικαιροποίησης του Γενικού Σχεδίου Αντιμετώπισης Εκτάκτων Αναγκών Εκτάκτων Αναγκών και Άμεσης/Βραχείας Διαχείρισης Συνεπειών από την Εκδήλωση Σεισμών αναφέρεται σε ουσιαστικές αλλαγές στο Σχέδιο και γίνεται εφόσον συντρέχει τουλάχιστον ένας από τους παρακάτω λόγους:

- νέες νομοθετικές ρυθμίσεις που επηρεάζουν τις αρμοδιότητες των εμπλεκόμενων στο Σχέδιο Δ/σεων του Φορέα Σχεδίασης ή άλλων Φορέων με τους οποίους αυτός συνεργάζεται
- ίδρυση Φορέων που εμπλέκονται στη διαχείριση της έκτακτης ανάγκης,
- νέες θεσμικές εθνικές, κοινοτικές ή διεθνείς υποχρεώσεις,
- νέα ανάλυση κινδύνου,
- αποτιμήσεις ασκήσεων στις οποίες συνιστώνται αλλαγές στο Σχέδιο.

Η διαδικασία της επικαιροποίησης αναφέρεται στον έλεγχο και ενδεχόμενη αλλαγή συγκεκριμένων στοιχείων του Σχεδίου που δεν επηρεάζουν το σκοπό, τους στόχους του Σχεδίου ή την ιδέα επιχειρήσεων. Ενδεικτικός κατάλογος των στοιχείων που πρέπει να επικαιροποιούνται είναι:

- Στοιχεία επικοινωνίας επιχειρησιακά εμπλεκόμενων υπηρεσιών του Φορέα Σχεδίασης
- Μνημόνια ενεργειών που προβλέπονται στο Σχέδιο
- Διαδικασίες και υποδείγματα εντύπων
- Στοιχεία νέων δημιουργηθέντων υποδομών (κυκλοφοριακών και άλλων)

8.4 Τήρηση στοιχείων ειδικού φακέλου καταστροφής

Η Γενική Γραμματεία Πολιτικής Προστασίας, σύμφωνα με το άρθ. 6, παρ. 3 στ' του Ν. 3013/2002 (ΦΕΚ 102 Α), έχει την ευθύνη της τήρησης ειδικού φακέλου για τις γενικές, περιφερειακές ή τοπικές μεγάλης έντασης καταστροφές, όπως αυτές περιγράφονται στο Παράρτημα @@@@ Α' του Γενικού Σχεδίου Πολιτικής Προστασίας «ΞΕΝΟΚΡΑΤΗΣ».

Στον ανωτέρω ειδικό φάκελο περιέχονται τα στοιχεία του συνόλου των ενεργειών, στο πλαίσιο και του αντίστοιχου σχεδιασμού, για την αντιμετώπιση των καταστροφών κατά την εκδήλωση των φαινομένων, καθώς και για την αποκατάσταση των ζημιών. Επίσης, εμπεριέχονται εκθέσεις απολογισμού δράσης των επί μέρους αρμόδιων φορέων και προτάσεις για βελτίωση των δράσεων σε περίπτωση αντιμετώπισης παρόμοιων φαινομένων.

Στα ανωτέρω πλαίσια, όλοι οι εμπλεκόμενοι φορείς στην αντιμετώπιση εκτάκτων αναγκών από την εκδήλωση σεισμών και την αποκατάσταση των ζημιών οφείλουν να καταγράφουν τα ανωτέρω στοιχεία με χρονολογική σειρά, έτσι ώστε να είναι δυνατή η κατά περίπτωση ανάλυση του συστήματος κινητοποίησης πολιτικής προστασίας, με στόχο τη βελτίωση του σχεδιασμού για την αποτελεσματικότερη αντιμετώπιση των καταστροφικών φαινομένων και τον μετριασμό των επιπτώσεων στους πολίτες και στο ανθρωπογενές και φυσικό περιβάλλον.

Με βάση τα ανωτέρω καλούνται οι Δ/νσεις Πολιτικής Προστασίας των Αποκεντρωμένων Διοικήσεων και των Περιφερειών να συγκεντρώνουν όλα τα απαραίτητα στοιχεία που συνδέονται με τον φάκελο καταστροφής στις περιπτώσεις περιφερειακών καταστροφών ή τοπικών καταστροφών μεγάλης έντασης από την εκδήλωση σεισμών και να τα υποβάλλουν στη Γενική Γραμματεία Πολιτικής Προστασίας το ταχύτερο δυνατό. Στις περιπτώσεις γενικών καταστροφών η συλλογή όλων των απαραίτητων στοιχείων που συνδέονται με τον φάκελο καταστροφής θα γίνεται με σχετικό αίτημα της Γενικής Γραμματεία Πολιτικής Προστασίας προς τους εμπλεκόμενους φορείς.

**ΜΕΡΟΣ 9
ΠΕΡΙΒΟΛΗ-ΕΜΦΑΝΙΣΗ
ΥΠΑΛΛΗΛΩΝ ΠΟΛΙΤΙΚΗΣ
ΠΡΟΣΤΑΣΙΑΣ ΣΕ
ΕΠΙΧΕΙΡΗΣΕΙΣ**

ΜΕΡΟΣ 9. ΠΕΡΙΒΟΛΗ-ΕΜΦΑΝΙΣΗ ΥΠΑΛΛΗΛΩΝ ΠΟΛΙΤΙΚΗΣ ΠΡΟΣΤΑΣΙΑΣ ΣΕ ΕΠΙΧΕΙΡΗΣΕΙΣ

Η παρουσία υπαλλήλων Πολιτικής Προστασίας στον τόπο μιας καταστροφής, με πολιτική περιβολή, δεν δηλώνει την ιδιότητά τους. Αυτό έχει σαν αποτέλεσμα, σε επιχειρησιακό επίπεδο να χάνεται αρκετές φορές πολύτιμος χρόνος μέχρι την ταυτοποίησή τους από υπηρεσιακούς παράγοντες και κυρίως να περνά απαρατήρητη η παρουσία τους από πολίτες, οι οποίοι αγνοούν κατά κανόνα εντολές ή παραινέσεις τους.

Σύμφωνα με το 4678/22-11-2004 έγγραφο ΓΓΠΠ, τα επιχειρησιακά μπουφάν Πολιτικής Προστασίας θα πρέπει να έχουν την ακόλουθη μορφή:



Εικόνα 1. Επιχειρησιακά μπουφάν Πολιτικής Προστασίας

και τα γιλέκα Πολιτικής Προστασίας:



Εικόνα 2. Επιχειρησιακά γιλέκα Πολιτικής Προστασίας

Αναλυτικές προδιαγραφές για την εμφάνιση των επιχειρησιακών μπουφάν και γιλέκων Πολιτικής Προστασίας δίνονται στο 4678/22-11-2004 έγγραφο ΓΓΠΠ.

Για τους εργαζόμενους στις οργανικές μονάδες Πολιτικής Προστασίας (Δ/νσεις, Τμήματα και Γραφεία) πέραν των επιχειρησιακών μπουφάν και γιλέκων, όταν αυτοί μεταβαίνουν στο τόπο της καταστροφής στο πλαίσιο του συντονιστικού τους ρόλου, θα πρέπει να λαμβάνονται όλα τα μέτρα που θα εξασφαλίζουν την υγεία και την ασφάλειά τους, καθώς και να τους παρέχονται όλα τα ενδεικνυόμενα μέσα ατομικής προστασίας (ΜΑΠ), σύμφωνα με την ΚΥΑ 43726/2019 (ΦΕΚ 2208 Β).

ΠΑΡΑΡΤΗΜΑΤΑ

- «Α» ΧΑΡΤΟΓΡΑΦΙΚΟ ΥΛΙΚΟ
- «Β» ΜΝΗΜΟΝΙΑ ΕΝΕΡΓΕΙΩΝ
 - B1) ΜΝΗΜΟΝΙΟ ΕΝΕΡΓΕΙΩΝ ΚΙΝΗΤΟΠΟΙΗΣΗΣ ΤΟΥ ΔΗΜΟΥ ΛΕΒΑΔΕΩΝ ΓΙΑ ΤΗΝ ΑΝΤΙΜΕΤΩΠΙΣΗ ΚΙΝΔΥΝΩΝ ΛΟΓΩ ΣΕΙΣΜΟΥ
 - B2) ΜΝΗΜΟΝΙΟ ΕΝΕΡΓΕΙΩΝ ΚΙΝΗΤΟΠΟΙΗΣΗΣ ΤΟΥ ΔΗΜΟΥ ΛΕΒΑΔΕΩΝ ΓΙΑ ΤΗΝ ΟΡΓΑΝΩΜΕΝΗ ΠΡΟΛΗΠΤΙΚΗ ΣΕΙΣΜΟΥ
- «Γ» ΠΙΝΑΚΑΣ ΑΠΟΔΕΚΤΩΝ
- «Δ» ΔΗΜΟΤΙΚΕΣ ΕΝΟΤΗΤΕΣ ΚΟΙΝΟΤΗΤΕΣ ΚΑΙ ΟΙΚΙΣΜΟΙ
- «Ε» ΠΙΝΑΚΑΣ ΑΙΡΕΤΩΝ
- «ΣΤ» ΠΙΝΑΚΑΣ ΥΠΕΥΘΥΝΩΝ ΤΟΥ ΔΗΜΟΥ ΛΕΒΑΔΕΩΝ
- «Ζ» ΔΙΑΘΕΣΙΜΑ ΜΗΧΑΝΗΜΑΤΑ ΤΟΥ ΔΗΜΟΥ ΚΑΙ ΠΡΟΣΩΠΙΚΟ ΠΟΥ ΤΑ ΧΕΙΡΙΖΕΤΑΙ
- «Η», Η1 : ΟΝΟΜΑΤΕΠΩΝΥΜΑ ΚΑΙ ΤΗΛΕΦΩΝΑ ΤΕΧΝΙΚΟΥ ΠΡΟΣΩΠΙΚΟΥ ΥΔΡΕΥΣΗΣ ΤΟΥ ΔΗΜΟΥ ΛΕΒΑΔΕΩΝ
- Η2: ΟΝΟΜΑΤΕΠΩΝΥΜΑ ΜΗΧΑΝΙΚΩΝ ΔΗΜΟΥ ΛΕΒΑΔΕΩΝ
- Η3: ΚΑΤΑΣΤΑΣΗ ΗΛΕΚΤΡΟΛΟΓΩΝ, ΥΔΡΑΥΛΙΚΩΝ & ΤΕΧΝΙΤΩΝ ΥΠΕΥΘΥΝΩΝ ΣΤΟΥΣ ΚΑΤΑΥΛΙΣΜΟΥΣ ΓΙΑ ΤΗΝ ΠΑΡΟΧΗ ΡΕΥΜΑΤΟΣ, ΝΕΡΟΥ Κ.Α.
- Η4: ΚΑΤΑΣΤΑΣΗ ΥΠΕΥΘΥΝΩΝ ΓΙΑ ΤΟ ΣΤΗΣΙΜΟ ΣΚΗΝΩΝ
- «Θ» ΜΗΤΡΩΟ ΙΔΙΩΤΙΚΩΝ ΜΗΧΑΝΗΜΑΤΩΝ
- «Ι» ΜΟΝΑΣΤΗΡΙΑ
- «Κ» ΜΕΤΡΑ ΑΥΤΟΠΡΟΣΤΑΣΙΑΣ
- «Λ» ΕΘΕΛΟΝΤΙΚΑ ΤΜΗΜΑΤΑ
- «Μ» ΠΙΝΑΚΑΣ ΥΠΕΥΘΥΝΩΝ ΤΜΗΜ. ΠΟΛΙΤΙΚΗΣ ΠΡΟΣΤΑΣΙΑΣ Π.Ε. ΒΟΙΩΤΙΑΣ
- «Ν» ΠΥΡΟΣΒΕΣΤΙΚΕΣ ΥΠΗΡΕΣΙΕΣ
- «Ξ» ΤΜΗΜΑΤΑ ΑΣΤΥΝΟΜΙΑΣ ΤΡΟΧΑΙΑΣ
- «Ο» ΤΜΗΜΑΤΑ ΛΙΜΕΝΙΚΟΥ
- «Π» ΛΟΙΠΑ ΤΗΛΕΦΩΝΑ ΑΝΑΓΚΗΣ
- «Ρ» ΚΑΤΑΣΤΑΣΗ ΥΠΕΥΘΥΝΩΝ ΠΡΟΝΟΙΑΣ ΓΙΑ ΣΙΤΙΣΗ – ΡΟΥΧΙΣΜΟ - ΠΕΡΙΘΛΑΨΗ
- «Σ» ΣΧΟΛΕΙΑ ΔΗΜΟΥ ΛΕΒΑΔΕΩΝ
- «Τ» ΧΩΡΟΙ ΚΑΡΑΦΥΓΗΣ – ΚΑΤΑΥΛΙΣΜΟΥ
 - T1, ΧΩΡΟΙ ΚΑΤΑΦΥΓΗΣ ΠΟΛΗ ΛΙΒΑΔΕΙΑΣ ΚΑΙ ΚΟΙΝΟΤΗΤΩΝ
 - T2, ΧΩΡΟΙ ΚΑΤΑΥΛΙΣΜΟΥ ΠΟΛΗ ΛΙΒΑΔΕΙΑΣ ΚΑΙ ΚΟΙΝΟΤΗΤΩΝ
- «Υ» ΘΕΡΜΑΙΝΟΜΕΝΟΙ ΧΩΡΟΙ
- «Φ» ΚΑΤΑΣΤΑΣΗ ΦΑΡΜΑΚΕΙΩΝ
- «Χ» ΞΕΝΟΔΟΧΕΙΑ ΚΑΙ ΛΟΙΠΑ ΚΑΤΑΛΥΜΑΤΑ

«Ψ» ΧΩΡΟΙ ΕΠΑΠΟΘΕΣΗΣ ΦΕΡΤΩΝ ΥΛΙΚΩΝ ΚΑΙ ΜΠΑΖΩΝ ΣΕ ΕΠΙΠΕΔΟ ΤΟΥ ΔΗΜΟΥ
ΛΕΒΑΔΕΩΝ

«Ω» ΠΡΟΤΥΠΟΙ ΠΙΝΑΚΕΣ

Ο ΔΗΜΑΡΧΟΣ ΛΕΒΑΔΕΩΝ

ΙΩΑΝΝΗΣ Δ. ΤΑΓΚΑΛΕΓΚΑΣ

ΠΑΡΑΡΤΗΜΑ Α

ΠΑΡΑΡΤΗΜΑ Α – ΧΑΡΤΟΓΡΑΦΙΚΟ ΥΛΙΚΟ

Το παρόν προσαρτάται στο Σχέδιο Αντιμετώπισης Εκτάκτων Αναγκών και Άμεσης/Βραχείας Διαχείρισης Συνεπειών από την Εκδήλωση Σεισμών του Δήμου ΛΕΒΑΔΕΩΝ και αποτελεί αναπόσπαστο τμήμα του.

ΧΑΡΤΟΓΡΑΦΙΚΟ ΥΛΙΚΟ

Ο Χάρτης 1 περιλαμβάνει τη χαρτογραφική αποτύπωση των διοικητικών ορίων του Δήμου ΛΕΒΑΔΕΩΝ και την χαρτογραφική αποτύπωση της κατανομής των αρμοδιοτήτων συντήρησης του οδικού δικτύου του Δήμου ΛΕΒΑΔΕΩΝ, όπως έχει αναρτηθεί στον ιστοχώρο της Γ.Γ.Π.Π. (www.civilprotection.gr)

Χάρτης 1



Υπόλοιποι χάρτες(αναμένουμε από πολεοδομία)

ΠΑΡΑΡΤΗΜΑ Β

ΠΑΡΑΡΤΗΜΑ Β – ΜΝΗΜΟΝΙΟ ΕΝΕΡΓΕΙΩΝ

Το παρόν προσαρτάται στο Σχέδιο Αντιμετώπισης Εκτάκτων Αναγκών και Άμεσης/Βραχείας Διαχείρισης Συνεπειών από την Εκδήλωση Σεισμών του Δήμου ΛΕΒΑΔΕΩΝ και αποτελεί αναπόσπαστο τμήμα του.

Τα μνημόνια ενεργειών συντάσσονται από το Γραφείο Πολιτικής Προστασίας κατ' εφαρμογή του Σχεδίου Εκτάκτων Αναγκών και Άμεσης/Βραχείας Διαχείρισης Συνεπειών από την Εκδήλωση Σεισμών. Μετά τη σύνταξή τους, το Γραφείο Πολιτικής Προστασίας κοινοποιεί αντίγραφο του αντίστοιχου μνημονίου ενεργειών στον Δήμαρχο, καθώς και στους λοιπούς εμπλεκόμενους σε επίπεδο Δήμου.

*Για τις ανάγκες του παρόντος Πρότυπου Σχεδίου **αποδίδονται ενδεικτικά ενέργειες** και δράσεις σε οργανικές μονάδες του Δήμου (Γραφείο Πολιτικής Προστασίας, Τεχνικές Υπηρεσίες, κλπ) και σε άλλα όργανα του Δήμου (Αντιδήμαρχος, Πρόεδρος Τοπικής Κοινότητας, κλπ). Νοείται ότι για το Σχέδιο Αντιμετώπισης Εκτάκτων Αναγκών και Άμεσης/Βραχείας Διαχείρισης Συνεπειών από την Εκδήλωση Σεισμών Δήμου οι δράσεις θα πρέπει να αποδοθούν στις αρμόδιες οργανικές μονάδες του Δήμου ή σε άλλα όργανα του Δήμου (Αντιδήμαρχος, Πρόεδρος Τοπικής Κοινότητας, κλπ), σύμφωνα με τον Οργανισμό Εσωτερικής Υπηρεσίας του Δήμου και τις εκάστοτε εξουσιοδοτικές πράξεις του Δημάρχου.*

ΠΑΡΑΡΤΗΜΑ Β1 - ΜΝΗΜΟΝΙΟ ΕΝΕΡΓΕΙΩΝ ΚΙΝΗΤΟΠΟΙΗΣΗΣ ΤΟΥ ΔΗΜΟΥ ΛΕΒΑΔΕΩΝ ΓΙΑ ΤΗΝ ΑΝΤΙΜΕΤΩΠΙΣΗ ΚΙΝΔΥΝΩΝ ΛΟΓΩ ΣΕΙΣΜΟΥ

Στο παρόν Παράρτημα Β1 παρατίθενται ειδικότερα:

- Μνημόνιο ενεργειών Δημάρχου ΛΕΒΑΔΕΩΝ
- Μνημόνιο ενεργειών Αντιδημάρχου ΛΕΒΑΔΕΩΝ για θέματα Πολιτικής Προστασίας
- Μνημόνιο ενεργειών Γραφείου Πολιτικής Προστασίας Δήμου ΛΕΒΑΔΕΩΝ
- Μνημόνιο ενεργειών Τεχνικών Υπηρεσιών Δήμου ΛΕΒΑΔΕΩΝ
- Μνημόνιο ενεργειών ΥΠΗΡΕΣΙΑΣ ΠΡΟΝΟΙΑΣ Δήμου ΛΕΒΑΔΕΩΝ
- Μνημόνιο ενεργειών Δ.Ε.Υ.Α.Λ Δήμου ΛΕΒΑΔΕΩΝ
- Μνημόνιο ενεργειών ΠΡΟΕΔΡΩΝ ΚΟΙΝΟΤΗΤΩΝ Δήμου ΛΕΒΑΔΕΩΝ

Επίσης παρατίθενται:

- **ονομαστική κατάσταση των υπευθύνων για την υλοποίηση των δράσεων Πολιτικής Προστασίας,** που συνδέονται με την αντιμετώπιση εκτάκτων αναγκών που μπορεί να προκύψουν από εκδήλωση σεισμού καθώς και των αναπληρωτών τους, με τα στοιχεία επικοινωνίας τους (ονοματεπώνυμο, τίτλος, θέση, ιδιότητα / ειδικότητα, τηλέφωνα, φαξ)
- **κατάλογος των επιχειρησιακών μέσων που άμεσα διαθέτει ο Δήμος** για την υλοποίηση των δράσεων Πολιτικής Προστασίας (μηχανήματα έργων, οχήματα μεταφοράς προσωπικού, κλπ) που συνδέονται με την αντιμετώπιση εκτάκτων αναγκών την άμεση/βραχεία διαχείριση των συνεπειών μετά την εκδήλωση σεισμού.

*Για τις ανάγκες του παρόντος Πρότυπου Σχεδίου αναφέρονται ακολούθως ενδεικτικά το **Μνημόνιο ενεργειών Δημάρχου,** το **Μνημόνιο ενεργειών Γραφείου Πολιτικής Προστασίας** και το **Μνημόνιο ενεργειών των Τεχνικών Υπηρεσιών** του Δήμου.*

Σχέδιο Αντιμετώπισης Εκτάκτων Αναγκών και Άμεσης/Βραχείας Διαχείρισης Συνεπειών από την Εκδήλωση Σεισμών Δήμου ΛΕΒΑΔΕΩΝ

Μνημόνιο ενεργειών Δημάρχου ΛΕΒΑΔΕΩΝ

Προπαρασκευαστικές δράσεις

- Έκδοση Απόφασης ορισμού υπευθύνων του Γραφείου Πολιτικής Προστασίας του Δήμου ΛΕΒΑΔΕΩΝ.
- Εντολή προς το Γραφείο Πολιτικής Προστασίας του Δήμου για τη σύνταξη ή επικαιροποίηση του Σχεδίου Αντιμετώπισης Εκτάκτων Αναγκών και Άμεσης/Βραχείας Διαχείρισης Συνεπειών από την Εκδήλωση Σεισμών του Δήμου ΛΕΒΑΔΕΩΝ, με βάση τις οδηγίες σχεδίασης της παραγράφου 15.2 του Γενικού Σχεδίου Αντιμετώπισης Εκτάκτων Αναγκών και Άμεσης/Βραχείας Διαχείρισης Συνεπειών από την Εκδήλωση Σεισμών με την κωδική ονομασία «ΕΓΚΕΛΑΔΟΣ» (1η έκδοση).
- Εντολή προς τις Τεχνικές Υπηρεσίες του Δήμου ΛΕΒΑΔΕΩΝ, για τη συντήρηση εξοπλισμού και μέσων που θα χρησιμοποιηθούν για την αντιμετώπιση εκτάκτων αναγκών και την άμεση/βραχεία διαχείριση των συνεπειών μετά την εκδήλωση σεισμού.
- Εντολή προς τις Τεχνικές Υπηρεσίες του Δήμου ΛΕΒΑΔΕΩΝ, για να προβούν σε προσεισμικό έλεγχο κτιρίων βάσει των κατευθυντήριων οδηγιών του Ο.Α.Σ.Π.
- Εντολή προς το Γραφείο Πολιτικής Προστασίας του Δήμου, σε συνεργασία με τις **Τεχνικές Υπηρεσίες**, για την κατάρτιση μνημονίου συνεργασίας με ιδιωτικούς φορείς για την εξασφάλιση επιπλέον πόρων προς ενίσχυση του έργου τους στην αντιμετώπιση εκτάκτων αναγκών και την άμεση/βραχεία διαχείριση των συνεπειών μετά την εκδήλωση σεισμού.
- Έκδοση απόφασης συγκρότησης του Συντονιστικού Τοπικού Οργάνου (ΣΤΟ) του Δήμου ΛΕΒΑΔΕΩΝ σύμφωνα με τα οριζόμενα στο αρθ.13, Ν.3013/2002.
- Εντολή, προς τους Προέδρους Τοπικών Κοινοτήτων, για την καταγραφή των μέσων και του ανθρώπινου δυναμικού που μπορούν να συμβάλλουν στην αντιμετώπιση εκτάκτων αναγκών και την άμεση/βραχεία διαχείριση των συνεπειών μετά την εκδήλωση σεισμού και κοινοποίησή τους στο Γραφείο Πολιτικής Προστασίας του Δήμου.
- Συμμετοχή στο Συντονιστικό Όργανο Πολιτικής Προστασίας της Περιφερειακής Ενότητας Βοιωτίας (ΣΟΠΠ), εφόσον προσκληθεί, για την επίλυση ζητημάτων συνεργασίας μεταξύ των εμπλεκόμενων φορέων στην αντιμετώπιση εκτάκτων αναγκών και την άμεση/βραχεία διαχείριση των συνεπειών μετά την εκδήλωση σεισμού.
- Εντολή προς την Υπηρεσία Πρόνοιας του Δήμου για τη σύσταση και συγκρότηση επιτροπών καταγραφής ζημιών του Δήμου ΛΕΒΑΔΕΩΝ για τη χορήγηση οικονομικής ενίσχυσης σε όσους περιέρχονται σε κατάσταση ανάγκης συνεπεία σεισμών (προνοιακό επίδομα)
- Εντολή προς την Υπηρεσία Πρόνοιας του Δήμου για την τήρηση καταλόγου των ωφελουμένων του προγράμματος «Βοήθεια στο Σπίτι».
- Εντολή προς το Γραφείο Πολιτικής Προστασίας του Δήμου για τη διενέργεια άσκησης Πολιτικής Προστασίας για την εκπαίδευση του προσωπικού και την αξιολόγηση της επιχειρησιακής ετοιμότητας των υπηρεσιών του Δήμου έναντι σεισμών, σύμφωνα με τις κατευθυντήριες οδηγίες της ΓΓΠΠ (παράγραφος 8.2.1 του παρόντος).
- Εντολή προς το Γραφείο Πολιτικής Προστασίας του Δήμου για δράσεις ενημέρωσης του κοινού για τη λήψη μέτρων πρόληψης και αυτοπροστασίας από κινδύνους που προέρχονται από την εκδήλωση σεισμών και θαλασσίων κυμάτων βαρύτητας (τσουνάμι).

Προπαρασκευαστική σύγκληση Συντονιστικού Τοπικού Οργάνου για την ετοιμότητα αντιμετώπισης κινδύνων από την εκδήλωση σεισμών

- Δίνει εντολή προς το Γραφείο Πολιτικής Προστασίας του Δήμου για τη σύγκληση του Συντονιστικού Τοπικού Οργάνου (ΣΤΟ) στη φάση συνήθους ετοιμότητας για την επίλυση ζητημάτων συνεργασίας μεταξύ των εμπλεκόμενων φορέων στην αντιμετώπιση εκτάκτων αναγκών λόγω σεισμών, όπως επίσης και ζητημάτων που αφορούν τη συνεργασία με τις εθελοντικές οργανώσεις Πολιτικής Προστασίας
- Προεδρεύει του Συντονιστικού Τοπικού Οργάνου (ΣΤΟ) στη φάση συνήθους ετοιμότητας για την επίλυση ζητημάτων συνεργασίας μεταξύ των εμπλεκόμενων φορέων στην αντιμετώπιση εκτάκτων αναγκών λόγω σεισμών, όπως επίσης και ζητημάτων που αφορούν τη συνεργασία με τις εθελοντικές οργανώσεις Πολιτικής Προστασίας
- Ιεραρχεί και δρομολογεί, κατά το μέρος που τον αφορά, τα μέτρα, έργα και δράσεις που προτάθηκαν στο ανωτέρω Συντονιστικό Τοπικό Όργανο

Δράσεις αυξημένης ετοιμότητας εν όψει επαπειλούμενου κινδύνου για την εκδήλωση σεισμών

Ο Δήμαρχος ΛΕΒΑΔΕΩΝ μετά από την ενημέρωσή του από τον Γενικό Γραμματέα Πολιτικής Προστασίας:

- Δίνει εντολή προς το Γραφείο Πολιτικής Προστασίας του Δήμου για τη σύγκληση του Συντονιστικού Τοπικού Οργάνου (ΣΤΟ) εφόσον κρίνει ότι είναι απαραίτητο
- Συμμετέχει στο Συντονιστικό Όργανο Πολιτικής Προστασίας της Περιφερειακής Ενότητας Βοιωτίας (ΣΟΠΠ), εφόσον προσκληθεί
- Δίνει εντολή προς το Γραφείο Πολιτικής Προστασίας του Δήμου για έλεγχο της πορείας υλοποίησης των προπαρασκευαστικών δράσεων που προβλέπονται στο Σχέδιο Αντιμετώπισης Εκτάκτων Αναγκών και Άμεσης/Βραχείας Διαχείρισης Συνεπειών από την Εκδήλωση Σεισμών του Δήμου ΛΕΒΑΔΕΩΝ

Δράσεις για την αντιμετώπιση εκτάκτων αναγκών μετά την εκδήλωση του σεισμού

- Συντονισμός δράσεων και διάθεσης του απαραίτητου δυναμικού και μέσων, εντός των ορίων του Δήμου ΛΕΒΑΔΕΩΝ, για την αντιμετώπιση εκτάκτων αναγκών και τη διαχείριση συνεπειών λόγω σεισμού, σύμφωνα με το άρθρο 13 του Ν. 3013/2002
- Εντολή προς το Γραφείο Πολιτικής Προστασίας του Δήμου για άμεση κινητοποίηση των υπαλλήλων του Γραφείου Πολιτικής Προστασίας του Δήμου, για συλλογή περαιτέρω πληροφοριών, σχετικά με τις επιπτώσεις του σεισμού
- Εντολή προς τη Δ/ση Τεχνικών Υπηρεσιών για άμεσο έλεγχο των κτιρίων του Δήμου που στεγάζονται οι οργανικές μονάδες που εμπλέκονται στην εφαρμογή του παρόντος σχεδίου, για τη διαπίστωση ζημιών
- Εντολή προς τη Δ/ση Τεχνικών Υπηρεσιών για διάθεση προσωπικού και μέσων που διαθέτουν (μηχανήματα έργων, κλπ.) για την άρση εμποδίων στο οδικό δίκτυο αρμοδιότητάς του, για τη διευκόλυνση της κίνησης των οχημάτων των σωστικών συνεργείων προς και από την πληγείσα περιοχή, τις νοσοκομειακές μονάδες, κλπ
- Συντονισμός της άμεσης υποστήριξης του έργου των λοιπών επιχειρησιακά εμπλεκόμενων φορέων (Π.Σ., ΕΛ.ΑΣ., κλπ) στο έργο διάσωσης και απεγκλωβισμού, με μέσα που διαθέτει ο Δήμος ΛΕΒΑΔΕΩΝ

- **Εντολή για συνδρομή προσωπικού και μέσων του Δήμου ΛΕΒΑΔΕΩΝ σε όμορους Δήμους** μετά από σχετική συνεννόηση με τους αρμόδιους Δημάρχους
- **Εντολή προς το Γραφείο Πολιτικής Προστασίας του Δήμου για υποβολή αιτήματος συνδρομής** με υλικά και μέσα προς ενίσχυση του έργου του Δήμου στην αντιμετώπιση εκτάκτων αναγκών και τη διαχείριση των συνεπειών από την εκδήλωση σεισμού, από όμορους Δήμους, την οικεία Περιφέρεια, Αποκεντρωμένη Διοίκηση ή το ΚΕΠΠ
- **Λήψη και εκτέλεση της απόφασης για την οργανωμένη προληπτική απομάκρυνση των πολιτών**, για λόγους προστασίας της ζωής ή της υγείας τους από εξελισσόμενη ή από επικείμενη καταστροφή, στα πλαίσια εφαρμογής του άρθ. 18 του Ν 3613/2007 (ΦΕΚ 263 Α)
- **Εντολή προς το Γραφείο Πολιτικής Προστασίας του Δήμου** για την ενεργοποίηση, εφόσον συντρέχουν λόγοι, των μνημονίων συνεργασίας με ιδιωτικούς φορείς για την εξασφάλιση επιπλέον πόρων στην αντιμετώπιση εκτάκτων αναγκών και τη διαχείριση των συνεπειών λόγω σεισμού
- **Εντολή του Δημάρχου προς το Γραφείο Πολιτικής Προστασίας του Δήμου για σύγκληση του ΣΤΟ**, εφόσον κρίνεται αναγκαίο
- **Ενημερώνει τον Περιφερειάρχη ΣΤΕΡΕΑΣ ΕΛΛΑΔΑΣ και τον Γενικό Γραμματέα Αποκεντρωμένης Διοίκησης ΘΕΣΣΑΛΙΑΣ ΣΤΕΡΕΑΣ ΕΛΛΑΔΑΣ** για την τρέχουσα κατάσταση
- **Αιτείται από τον Περιφερειάρχη ΣΤΕΡΕΑΣ ΕΛΛΑΔΑΣ** την κήρυξη της περιοχής που πλήττεται σε κατάσταση έκτακτης ανάγκης, εφόσον συντρέχουν λόγοι
- **Εφόσον μετά τον άμεσο οπτικό έλεγχο των Σχολικών Μονάδων** από τους υπαλλήλους του Δήμου, που διαθέτουν τα κατάλληλα επαγγελματικά προσόντα (**Παράρτημα Η**) προκύψει η ανάγκη, **ενημερώνει την εταιρία «Κτιριακές Υποδομές Α.Ε.»**, ώστε να διενεργήσουν μετασεισμικό έλεγχο των Σχολικών Μονάδων.
- **Εκδίδει απόφαση διακοπής μαθημάτων**, λόγω έκτακτων συνθηκών εντός των διοικητικών ορίων του Δήμου ΛΕΒΑΔΕΩΝ σε συνεργασία με την Περιφερειακή Διεύθυνση Πρωτοβάθμιας και Δευτεροβάθμιας Εκπαίδευσης και τον Περιφερειάρχη ΣΤΕΡΕΑΣ ΕΛΛΑΔΑΣ αν κρίνεται απαραίτητο, (αρθ. 94 παρ. 4.27 του Ν.3852/2010)
- **Βρίσκεται σε άμεση επικοινωνία με τον Αντιπεριφερειάρχη της Π.Ε. ΒΟΙΩΤΙΑΣ** στις περιπτώσεις που ο Αντιπεριφερειάρχης συντονίζει και εποπτεύει τη διάθεση προσωπικού και μέσων των αρμόδιων υπηρεσιών της Περιφέρειας που λειτουργούν στα όρια της Περιφερειακής τους Ενότητας Βοιωτίας για την αντιμετώπιση εκτάκτων αναγκών και τη διαχείριση των συνεπειών από την εκδήλωση σεισμού
- **Εντολή προς το Γραφείο Πολιτικής Προστασίας του Δήμου για παραμονή, μερική αποκλιμάκωση ή ολική αποκλιμάκωση των πόρων** που έχουν διατεθεί
- **Εντολή προς το Γραφείο Πολιτικής Προστασίας του Δήμου** για την ενεργοποίηση εθελοντικών οργανώσεων πολιτικής προστασίας που δραστηριοποιούνται στο Δήμο για υποστηρικτικές δράσεις στο έργο του Δήμου ΛΕΒΑΔΕΩΝ
- **Ενημέρωση κοινού για δράσεις πολιτικής προστασίας** που δρομολογούνται από το Δήμο ΛΕΒΑΔΕΩΝ για την αντιμετώπιση εκτάκτων αναγκών και την άμεση/βραχεία διαχείριση των συνεπειών από την εκδήλωση σεισμού, καθώς και για τη λήψη μέτρων αυτοπροστασίας.
- **Εντολή προς τον Γενικό Γραμματέα του Δήμου ΛΕΒΑΔΕΩΝ**, για τη δρομολόγηση δράσεων που αφορούν τη δημιουργία και λειτουργία τηλεφωνικού κέντρου, σε συνεργασία με τις αρμόδιες εμπλεκόμενες υπηρεσίες του Δήμου. Το τηλεφωνικό Κέντρο θα καταγράφει προβλήματα που έχουν δημιουργηθεί από την εκδήλωση του σεισμού (καταρρεύσεις κτιρίων, κατολισθήσεις, διακοπή υδροδότησης κλπ) και θα τα προωθεί στις αρμόδιες υπηρεσίες του Δήμου. Επίσης, το

τηλεφωνικό κέντρο θα καταγράφει αιτήματα πολιτών για άμεση προσωρινή διαμονή καθώς και εάν κριθεί απαραίτητο και κατόπιν συνεννόησης με την Γενική Διεύθυνση Αποκατάστασης Επιπτώσεων Φυσικών Καταστροφών (Γ.Δ.Α.Ε.Φ.Κ.) της Γενικής Γραμματείας Υποδομών, θα καταγράφει τα στοιχεία των πολιτών που επιθυμούν μετασεισμικό έλεγχο κατοικιών από κλιμάκιο της Γ.Δ.Α.Ε.Φ.Κ..

Δράσεις για την άμεση/βραχεία διαχείριση συνεπειών

- **Εκτίμηση του αριθμού των πολιτών** για τους οποίους θα πρέπει να **εξασφαλιστούν άμεσα καταλύματα**, με βάση τις πληροφορίες σχετικά με τον αριθμό των κατοικιών που έχουν καταρρεύσει ή υποστεί σοβαρές ζημιές στην περιοχή ευθύνης τους, και ενημέρωση του Περιφερειάρχη ΣΤΕΡΕΑΣ ΕΛΛΑΔΑΣ και του Γενικού Γραμματέα Αποκεντρωμένης Διοίκησης ΘΕΣΣΑΛΙΑΣ ΣΤΕΡΕΑΣ ΕΛΛΑΔΑΣ για το συνολικό αριθμό των πολιτών στην περιοχή ευθύνης τους για τους οποίους θα πρέπει να εξασφαλιστούν άμεσα καταλύματα, καθώς οι κατοικίες τους έχουν καταρρεύσει ή υποστεί σοβαρές ζημιές
- **Εντολή προς το Γραφείο Πολιτικής Προστασίας του Δήμου** για τη γνωστοποίηση μέσω ανακοινώσεων ή δελτίων τύπου στα τοπικά μέσα ενημέρωσης και τα μέσα κοινωνικής δικτύωσης, της λειτουργίας τηλεφωνικής γραμμής, στην οποία μπορούν να απευθύνονται οι πολίτες που οι ιδιοκτησίες τους έχουν πληγεί και χρειάζονται άμεσα προσωρινή διαμονή
- **Εντολή στην Οικονομική Υπηρεσία του Δήμου** για μίσθωση καταλυμάτων για την προσωρινή στέγαση πολιτών
- **Εντολή προς το Γραφείο Πολιτικής Προστασίας του Δήμου** για την ενεργοποίηση εφόσον συντρέχουν λόγοι, των μνημονίων συνεργασίας με ιδιωτικούς φορείς για την εξασφάλιση επιπλέον πόρων για την άμεση/βραχεία διαχείριση συνεπειών λόγω σεισμών
- **Εντολή προς το Γραφείο Πολιτικής Προστασίας του Δήμου** για την επιστροφή των πολιτών που απομακρύνθηκαν προληπτικά από την πληγείσα περιοχή όπου διαβιούν, εφόσον χρειάζονται μεταφορά.
- **Εντολή στις Τεχνικές Υπηρεσίες, στη Δ/ση Περιβάλλοντος, Καθαριότητας, και Πρασίνου καθώς και στην ΔΕΥΑ του Δήμου** για άμεση αποκατάσταση της λειτουργίας υποδομών αρμοδιότητάς τους (δίκτυα ύδρευσης, οδικό δίκτυο, κλπ), η λειτουργία των οποίων παρουσιάζει δυσχέρειες ή διακόπηκε λόγω σεισμών
- **Εντολή στις Τεχνικές Υπηρεσίες του Δήμου** για τον έλεγχο υποδομών και τεχνικών έργων αρμοδιότητάς τους, τα οποία βρίσκονται εντός της πληγείσας περιοχής, για τη διαπίστωση ζημιών
- **Εντολή στην Υπηρεσία Πρόνοιας του Δήμου** για την καταγραφή και εκτίμηση ζημιών σε κατοικίες, από τις επιτροπές που έχουν συγκροτηθεί για το σκοπό αυτό, προκειμένου να χορηγηθούν οι προβλεπόμενες οικονομικές ενισχύσεις για την κάλυψη των πρώτων αναγκών τους, για επισκευές κύριας οικίας ή αντικατάσταση οικοσκευής
- **Συντονισμός δράσεων και διάθεσης του απαραίτητου δυναμικού και μέσων**, εντός των ορίων του Δήμου ΛΕΒΑΔΕΩΝ, για την άμεση/βραχεία διαχείριση συνεπειών λόγω σεισμών, σύμφωνα με το άρθρο 13 του Ν. 3013/2002
- **Εντολή προς το Γραφείο Πολιτικής Προστασίας του Δήμου** για παραμονή, μερική αποκλιμάκωση ή ολική αποκλιμάκωση των πόρων που έχουν διατεθεί για την αντιμετώπιση εκτάκτων αναγκών και τη διαχείριση των συνεπειών λόγω σεισμών.
- **Εντολή προς το Γραφείο Πολιτικής Προστασίας του Δήμου** για υποβολή αιτήματος προς τον Γενικό Γραμματέα Πολιτικής Προστασίας για την ενεργοποίηση του Μνημονίου Συνεργασίας μεταξύ της

Ελληνικής Αρχής Γεωλογικών και Μεταλλευτικών Ερευνών (Ε.Α.Γ.Μ.Ε.) και της ΓΓΠΠ, σε περιπτώσεις συντελεσθέντος ή εν εξελίξει καταστροφικού φαινομένου γεωλογικής αιτιολογίας (κατολισθήσεις, εδαφικές υποχωρήσεις, καθιζήσεις), σύμφωνα με τα 4927/5-07-2016 και 6044/25-08-2016 έγγραφα της Δ/σης Σχεδιασμού & Αντιμετώπισης Εκτάκτων Αναγκών της ΓΓΠΠ.

Σχέδιο Αντιμετώπισης Εκτάκτων Αναγκών και Άμεσης/Βραχείας Διαχείρισης Συνεπειών από την Εκδήλωση Σεισμών Δήμου ΛΕΒΑΔΕΩΝ

Μνημόνιο ενεργειών Γραφείου Πολιτικής Προστασίας του Δήμου ΛΕΒΑΔΕΩΝ

Προπαρασκευαστικές δράσεις

- **Καταγραφή των επιχειρησιακά διαθέσιμων πόρων** του Δήμου, που δύνανται να διατεθούν στην αντιμετώπιση εκτάκτων αναγκών και την άμεση/βραχεία διαχείριση των συνεπειών μετά την εκδήλωση σεισμού, στα πλαίσια εφαρμογής του παρόντος σχεδίου.
- **Σύνταξη ή επικαιροποίηση του Σχεδίου Αντιμετώπισης Εκτάκτων Αναγκών και Άμεσης/Βραχείας Διαχείρισης Συνεπειών από την Εκδήλωση Σεισμών του Δήμου ΛΕΒΑΔΕΩΝ** με βάση τις οδηγίες σχεδίασης της παραγράφου 15.2 του Γενικού Σχεδίου Αντιμετώπισης Εκτάκτων Αναγκών και Άμεσης/Βραχείας Διαχείρισης Συνεπειών από την Εκδήλωση Σεισμών με την κωδική ονομασία «ΕΓΚΕΛΑΔΟΣ» (1η έκδοση) και υποβολή του στην Εκτελεστική Επιτροπή του Δήμου προκειμένου να εγκριθεί από το Δημοτικό Συμβούλιο.
- **Σύνταξη ή επικαιροποίηση μνημονίων ενεργειών**, σε συνεργασία με τις εμπλεκόμενες υπηρεσίες του Δήμου, στα οποία να προσδιορίζονται οι επιχειρησιακά υπεύθυνοι υπάλληλοι, ο ρόλος και οι δράσεις αυτών για την αντιμετώπιση εκτάκτων αναγκών εξαιτίας σεισμών. Στα πλαίσια αυτά συντάσσονται τηλεφωνικοί κατάλογοι με τηλέφωνα και θέσεις υπευθύνων των Δήμων (**Παράρτημα ΣΤ, Η**) τα οποία και κοινοποιούνται στις κατά τόπους αρμόδιες υπηρεσίες του ΠΣ και της ΕΛΑΣ.
- **Κοινοποίηση του επικαιροποιημένου Σχεδίου Αντιμετώπισης Εκτάκτων Αναγκών και Άμεσης/Βραχείας Διαχείρισης Συνεπειών από την Εκδήλωση Σεισμών του Δήμου ΛΕΒΑΔΕΩΝ** στις αρμόδιες κατά τόπους Διοικήσεις του Πυροσβεστικού Σώματος και της Ελληνικής Αστυνομίας, για λόγους άμεσης κινητοποίησης και πληρέστερης ενημέρωσής τους.
- **Έλεγχος** της λειτουργίας του συστήματος επικοινωνίας και ροής πληροφοριών για τη διασφάλιση της ικανότητας ασφαλούς ανταλλαγής πληροφοριών μεταξύ των εμπλεκόμενων Φορέων και της λήψης αποφάσεων.
- **Εξασφάλιση επικοινωνίας** με το Κέντρο Επιχειρήσεων της Γενικής Γραμματείας Πολιτικής Προστασίας και των λοιπών εμπλεκόμενων φορέων σε τοπικό επίπεδο.
- **Κατάρτιση, σε συνεργασία με τις Τεχνικές Υπηρεσίες του Δήμου, μνημονίου συνεργασίας** με ιδιωτικούς φορείς για την εξασφάλιση επιπλέον πόρων προς ενίσχυση του έργου του Δήμου στην αντιμετώπιση εκτάκτων αναγκών και τη διαχείριση των συνεπειών λόγω σεισμών, για την περίπτωση που δεν επαρκούν οι πόροι του Δήμου.
- **Κατάρτιση, σε συνεργασία με τις Τεχνικές Υπηρεσίες του Δήμου, επικαιροποιημένου καταλόγου** (μητρώου) υπαλλήλων που διαθέτουν τα κατάλληλα επαγγελματικά προσόντα, προκειμένου να συνδράμουν το έργο της Γενικής Διεύθυνσης Αποκατάστασης Επιπτώσεων Φυσικών Καταστροφών (Γ.Δ.Α.Ε.Φ.Κ.) (**Παράρτημα ΣΤ**).
- **Καθορισμός χώρων συγκέντρωσης του πληθυσμού**, μετά από σχετική συνεννόηση με την οικεία Περιφέρεια, σε περιπτώσεις εκτάκτων αναγκών λόγω σεισμών (χώροι καταφυγής) (**Παράρτημα Τ1**).
- **Καθορισμός χώρων εναπόθεσης μπάζων**, που ενδέχεται να προκύψουν μετά την εκδήλωση σεισμών, κατόπιν σχετικής συνεννόησης με την Τεχνική Υπηρεσία (**Παράρτημα Ψ**).

- **Μέριμνα για τη σύγκληση του Συντονιστικού Τοπικού Οργάνου (ΣΤΟ)** του Δήμου κατόπιν εντολής του Δημάρχου
- **Ενημέρωση του κοινού** για τη λήψη μέτρων πρόληψης και αυτοπροστασίας από κινδύνους που προέρχονται από σεισμούς και θαλάσσια κύματα βαρύτητας (τσουνάμι), με βάση τις κατευθυντήριες οδηγίες και το έντυπο υλικό που έχουν εκδοθεί από τη ΓΓΠΠ και τον ΟΑΣΠ
- **Προγραμματισμός διενέργειας άσκησης Πολιτικής Προστασίας** για την εκπαίδευση του προσωπικού και την αξιολόγηση της επιχειρησιακής ετοιμότητας των υπηρεσιών του Δήμου για την αντιμετώπιση εκτάκτων αναγκών και την άμεση/βραχεία διαχείριση των συνεπειών από την εκδήλωση σεισμών, σύμφωνα με τις κατευθυντήριες οδηγίες της ΓΓΠΠ (παράγραφος 8.2.1 του παρόντος)
- **Τήρηση αρχείου με τις Εθελοντικές Οργανώσεις** του Δήμου ΛΕΒΑΔΕΩΝ

Προπαρασκευαστική σύγκληση Συντονιστικού Τοπικού Οργάνου για την ετοιμότητα αντιμετώπισης κινδύνων από την εκδήλωση σεισμών

- Συγκαλεί, κατόπιν εντολής του Δημάρχου, το Συντονιστικό Τοπικό Όργανο (ΣΤΟ) στη φάση συνήθους ετοιμότητας για την επίλυση ζητημάτων συνεργασίας μεταξύ των εμπλεκόμενων φορέων στην αντιμετώπιση εκτάκτων αναγκών λόγω σεισμών, όπως επίσης και ζητημάτων που αφορούν τη συνεργασία με τις εθελοντικές οργανώσεις Πολιτικής Προστασίας
- Προχωρά στη διαμόρφωση του τελικού σχεδιασμού του Δήμου ΛΕΒΑΔΕΩΝ για πρόληψη και ετοιμότητα για την αντιμετώπιση εκτάκτων αναγκών και την άμεση/βραχεία διαχείριση των συνεπειών μετά την εκδήλωση σεισμού, σύμφωνα με τις υποδείξεις του Δημάρχου ΛΕΒΑΔΕΩΝ και με βάση τα μέτρα, έργα και δράσεις που προτάθηκαν στο ανωτέρω Συντονιστικό Τοπικό Όργανο

Δράσεις αυξημένης ετοιμότητας εν όψει επαπειλούμενου κινδύνου για την εκδήλωση σεισμών

- **Σύγκληση του Συντονιστικού Τοπικού Οργάνου (ΣΤΟ)** κατόπιν εντολής του Δημάρχου
- **Επικαιροποίηση καταλόγου των άμεσα διαθέσιμων επιχειρησιακών μέσων** που έχει ο Δήμος, καθώς και των μέσων που δύναται να διατεθούν μέσω του μνημονίου συνεργασίας με ιδιωτικούς φορείς για την αντιμετώπιση εκτάκτων αναγκών και τη διαχείριση των συνεπειών λόγω σεισμών και ενημέρωση του Δημάρχου

Δράσεις για την αντιμετώπιση εκτάκτων αναγκών μετά την εκδήλωση του σεισμού

- **Άμεση ενημέρωση της Δ/σης Τεχνικών Υπηρεσιών και της Δ/σης Καθαριότητας, Περιβάλλοντος και Πρασίνου** που εμπλέκονται σε αρχικό στάδιο, με στόχο την άμεση κινητοποίησή τους, μετά από σχετική εντολή Δημάρχου
- **Συνεχής επικοινωνία με τη Διεύθυνση Αστυνομίας ΛΙΒΑΔΕΙΑΣ, το Αστυνομικό Τμήμα ΛΙΒΑΔΕΙΑΣ και την Π.Υ ΛΙΒΑΔΕΙΑΣ** για τη συλλογή περαιτέρω πληροφοριών που συνδέονται με τις επιπτώσεις του σεισμού
- **Επικοινωνία** με το Παράρτημα του Ε.Κ.Α.Β. και λοιπές Υγειονομικές Μονάδες (Κέντρα Υγείας, Ιδιωτικά Νοσοκομεία κ.λ.π.), για συλλογή πληροφοριών σχετικά με τραυματισμένους πολίτες από την εκδήλωση σεισμού
- **Άμεση επικοινωνία** με το Τμήμα Πολιτικής Προστασίας της Περιφερειακής Ενότητας Βοιωτίας τη Δ/ση Πολιτικής Προστασίας της Περιφέρειας ΣΤΕΡΕΑΣ ΕΛΛΑΔΑΣ και τη Δ/ση Πολιτικής

Προστασίας της Αποκεντρωμένης Διοίκησης ΘΕΣΣΑΛΙΑΣ ΣΤΕΡΕΑΣ ΕΛΛΑΔΑΣ για λόγους αμοιβαίας ενημέρωσης και συντονισμού στη διαχείριση πόρων

- **Ενεργοποίηση του μνημονίου ενεργειών** για περιπτώσεις εκτάκτων αναγκών που προέρχονται από την εκδήλωση σεισμού
- **Ενεργοποίηση μνημονίου συνεργασίας με ιδιωτικούς φορείς**, μετά από σχετική εντολή Δημάρχου, για την εξασφάλιση επιπλέον πόρων για την ενίσχυση του έργου του Δήμου
- **Συλλογή πληροφοριών σχετικά με την εξέλιξη των επιχειρήσεων απεγκλωβισμού και διάσωσης** από την αρμόδια Πυροσβεστική Αρχή και **ενημέρωση του Δημάρχου**
- **Υποβολή αιτήματος, μετά από σχετική εντολή Δημάρχου, για συνδρομή με υλικά και μέσα προς ενίσχυση του έργου του Δήμου** στην αντιμετώπιση εκτάκτων αναγκών και διαχείριση των συνεπειών λόγω σεισμών, από όμορους Δήμους, την οικεία Περιφέρεια και Αποκεντρωμένη Διοίκηση
- **Τήρηση κατάστασης με τα διατιθέμενα μέσα και το προσωπικό** που με εντολή Δημάρχου έχουν εμπλακεί για την αντιμετώπιση εκτάκτων αναγκών και τη διαχείριση των συνεπειών από την εκδήλωση του φαινομένου
- **Ενεργοποίηση, εφόσον επιβάλεται από την υφιστάμενη κατάσταση, του μνημονίου ενεργειών για την οργανωμένη προληπτική απομάκρυνση πολιτών**, μετά από σχετική εντολή του Δημάρχου.
- **Μέριμνα για τη σύγκληση του Συντονιστικού Τοπικού Οργάνου (ΣΤΟ)** κατόπιν εντολής του Δημάρχου και σύμφωνα με τα οριζόμενα στο αρθ. 13, Ν.3013/2002
- **Εξασφάλιση της κάλυψης των στοιχειωδών αναγκών των πολιτών** που έχουν καταφύγει στους προκαθορισμένους χώρους συγκέντρωσης, σε περιπτώσεις εκτάκτων αναγκών από την εκδήλωση σεισμών (χώροι καταφυγής)
- **Ενημέρωση του ΚΕΠΠ** σχετικά με την εξέλιξη των δράσεων του Δήμου για την αντιμετώπιση εκτάκτων αναγκών και τη διαχείριση των συνεπειών
- **Ενημέρωση για την παραμονή, μερική αποκλιμάκωση ή ολική αποκλιμάκωση των πόρων** που έχουν διατεθεί με εντολή του Δημάρχου
- **Ενεργοποίηση μετά από σχετική εντολή Δημάρχου** εθελοντικών οργανώσεων πολιτικής προστασίας που δραστηριοποιούνται στο Δήμο για υποστηρικτικές δράσεις στο έργο του Δήμου **ΛΕΒΑΔΕΩΝ**
- **Ενημέρωση κοινού για δράσεις πολιτικής προστασίας** που δρομολογούνται από το Δήμο **ΛΕΒΑΔΕΩΝ** για την αντιμετώπιση εκτάκτων αναγκών και την άμεση/βραχεία διαχείριση των συνεπειών, καθώς και για τη λήψη μέτρων αυτοπροστασίας

Δράσεις για την άμεση/βραχεία διαχείριση συνεπειών

- **Οργανώνει** τη διανομή πόσιμου νερού στους πολίτες στους χώρους καταφυγής, εφόσον συντρέχουν λόγοι
- **Συλλέγει πληροφορίες και ενημερώνει τον Δήμαρχο** για το συνολικό αριθμό των πολιτών στην περιοχή ευθύνης τους, οι κατοικίες των οποίων έχουν καταρρεύσει ή υποστεί σοβαρές ζημιές.
- **Βρίσκει καταλύματα για τους πολίτες του Δήμου**, οι κατοικίες των οποίων έχουν καταρρεύσει ή υποστεί σοβαρές ζημιές, σε συνεργασία με τη Δ/νση Πολιτικής Προστασίας της Περιφέρειας **ΣΤΕΡΕΑΣ ΕΛΛΑΔΑΣ**
- **Υποστηρίζει** το έργο της Περιφέρειας στην οργάνωση χώρων για την υποδοχή και διαβίωση των πληγέντων μετά από σεισμό (χώροι καταυλισμών), εφόσον συντρέχουν λόγοι

- **Δρομολογεί με εντολή του Δημάρχου** δράσεις για οργάνωση χώρων για την υποδοχή και διαβίωση των πληγέντων μετά από σεισμό (χώροι καταυλισμών), εφόσον τούτο αποφασιστεί από τον Δήμαρχο λόγω των πλεονεκτημάτων που μπορεί να διαθέτει ο Δήμος για την υλοποίηση της δράσης αυτής (παράγραφος 6.8.1 του παρόντος), σε συνεργασία με την οικεία Περιφέρεια. Έλεγχος λειτουργίας των βασικών δικτύων υποδομής και προετοιμασίας των προκαθορισμένων χώρων για την υποδοχή και διαβίωση των πληγέντων
- **Κινητοποιεί με εντολή Δημάρχου, τις Τεχνικές Υπηρεσίες, τη Δ/νση Καθαριότητας, Περιβάλλοντος και Πρασίνου καθώς και την ΔΕΥΑ του Δήμου** για άμεσο έλεγχο και αποκατάσταση της λειτουργίας υποδομών αρμοδιότητάς τους (δίκτυα ύδρευσης, οδικό δίκτυο, κλπ), η λειτουργία των οποίων παρουσιάζει δυσχέρειες ή διακόπηκε λόγω σεισμών
- **Ενημερώνει για την παραμονή, μερική αποκλιμάκωση ή ολική αποκλιμάκωση των πόρων** που έχουν διατεθεί με εντολή του Δημάρχου για την αντιμετώπιση εκτάκτων αναγκών και τη διαχείριση συνεπειών λόγω σεισμών
- **Ενεργοποιεί** εθελοντικές οργανώσεις πολιτικής προστασίας που δραστηριοποιούνται στο Δήμο για υποστηρικτικές δράσεις στο έργο του Δήμου ΛΕΒΑΔΕΩΝ στην άμεση/βραχεία διαχείριση συνεπειών λόγω σεισμών
- **Ενεργοποιεί μνημόνιο συνεργασίας με ιδιωτικούς φορείς**, μετά από σχετική εντολή Δημάρχου, για την εξασφάλιση επιπλέον πόρων για την άμεση/βραχεία διαχείριση συνεπειών λόγω σεισμών
- **Υποβάλλει, κατόπιν εντολής Δημάρχου, αίτημα** προς τον Γενικό Γραμματέα Πολιτικής Προστασίας για την ενεργοποίηση του Μνημονίου Συνεργασίας μεταξύ της Ελληνικής Αρχής Γεωλογικών και Μεταλλευτικών Ερευνών (Ε.Α.Γ.Μ.Ε.) και της ΓΓΠΠ, σε περιπτώσεις συντελεσθέντος ή εν εξελίξει καταστροφικού φαινομένου γεωλογικής αιτιολογίας (κατολισθήσεις, εδαφικές υποχωρήσεις, καθιζήσεις)
- **Ενημερώνει το ΚΕΠΠ** σχετικά με την εξέλιξη των δράσεων αποκατάστασης και διαχείρισης των συνεπειών του σεισμού.

Σχέδιο Αντιμετώπισης Εκτάκτων Αναγκών και Άμεσης/Βραχείας Διαχείρισης Συνεπειών από την Εκδήλωση Σεισμών Δήμου ΛΕΒΑΔΕΩΝ

Μνημόνιο ενεργειών Τεχνικών Υπηρεσιών του Δήμου ΛΕΒΑΔΕΩΝ

Προπαρασκευαστικές δράσεις

- **Συντήρηση εξοπλισμού και μέσων** που θα χρησιμοποιηθούν για την αντιμετώπιση εκτάκτων αναγκών και την άμεση/βραχεία διαχείριση των συνεπειών από την εκδήλωση σεισμών
- **Συνεργασία με το Γραφείο Πολιτικής Προστασίας του Δήμου στην κατάρτιση μνημονίου συνεργασίας με ιδιωτικούς φορείς** για την εξασφάλιση επιπλέον πόρων προς ενίσχυση του έργου του Δήμου στην αντιμετώπιση εκτάκτων αναγκών και τη διαχείριση των συνεπειών λόγω σεισμών, για την περίπτωση που δεν επαρκούν οι πόροι του Δήμου
- **Εκτέλεση του Προσεισμικού ελέγχου κτιρίων** αρμοδιότητας του Δήμου ΛΕΒΑΔΕΩΝ βάσει των οδηγιών του ΑΟΣΠ
- **Τήρηση καταλόγου υπαλλήλων του Δήμου** που διαθέτουν τα κατάλληλα επαγγελματικά προσόντα που θα χρησιμοποιηθούν για α) τον άμεσο έλεγχο των κτιρίων του Δήμου που στεγάζονται οι οργανικές μονάδες που εμπλέκονται στην εφαρμογή του παρόντος σχεδίου, για τη διαπίστωση ζημιών, β) άμεσο οπτικό έλεγχο των Σχολικών Μονάδων και γ) την υποστήριξη του έργου της Γ.Δ.Α.Ε.Φ.Κ.
- Σύσταση και συγκρότηση σε ετήσια βάση των επιτροπών καταγραφής ζημιών του Δήμου ΛΕΒΑΔΕΩΝ για την παροχή προνοιακού επιδόματος
- **Συνεργασία με το Γραφείο Πολιτικής Προστασίας του Δήμου στην καταγραφή των επιχειρησιακά διαθέσιμων μέσων** που διαθέτει ο Δήμος
- **Συνεργασία με το Γραφείο Πολιτικής Προστασίας του Δήμου** για να καθοριστούν χώροι προσωρινής εναπόθεσης μπάζων μετά από την εκδήλωση σεισμών.

Δράσεις αυξημένης ετοιμότητας εν όψει επαπειλούμενου κινδύνου για την εκδήλωση σεισμών

- **Έλεγχος άμεσα διαθέσιμου εξοπλισμού και μέσων** που δύνανται να χρησιμοποιηθούν για την αντιμετώπιση εκτάκτων αναγκών και τη διαχείριση των συνεπειών λόγω σεισμών
- **Ενημέρωση του Γραφείου Πολιτικής Προστασίας του Δήμου για τα άμεσα διαθέσιμα επιχειρησιακά μέσα** που έχει ο Δήμος για την αντιμετώπιση εκτάκτων αναγκών και τη διαχείριση των συνεπειών λόγω σεισμών.

Δράσεις για την αντιμετώπιση εκτάκτων αναγκών μετά την εκδήλωσή του σεισμού

- **Διενεργεί άμεσα οπτικό έλεγχο στα κτίρια του Δήμου που στεγάζονται οι οργανικές μονάδες που εμπλέκονται στην εφαρμογή του παρόντος σχεδίου**, για τη διαπίστωση ζημιών
- **Μεριμνά για την άρση εμποδίων στο οδικό δίκτυο αρμοδιότητάς του**, για τη διευκόλυνση της κίνησης των οχημάτων των σωστικών συνεργείων προς και από την πληγείσα περιοχή, τις νοσοκομειακές μονάδες, κλπ.
- **Συγκροτεί συνεργεία από υπαλλήλους** που διαθέτουν τα κατάλληλα επαγγελματικά προσόντα, προκειμένου να μεταβούν και να προβούν σε άμεσο οπτικό έλεγχο των σχολικών μονάδων και

ενημερώνει τον Δήμαρχο. Αν υπάρχουν εμφανείς βλάβες, ο Δήμαρχος ενημερώνει την εταιρία «Κτιριακές Υποδομές Α.Ε.», προκειμένου να διαπιστωθεί η καταλληλότητα για χρήση των Σχολικών Μονάδων

- **Συγκροτεί συνεργεία από υπαλλήλους της προκειμένου να μεταβούν και να προβούν εντός της πληγείσας περιοχής σε άμεσο οπτικό έλεγχο υποδομών και τεχνικών έργων αρμοδιότητάς τους** για τη διαπίστωση ζημιών που προκλήθηκαν από το σεισμό ή άλλα επαγόμενα φαινόμενα (κατολισθήσεις, κλπ) και εκτίμηση του δυναμικού και των μέσων που απαιτούνται για την άμεση αποκατάσταση της λειτουργίας τους
- **Υποστηρίζει το έργο της Γενικής Δ/σης Αποκατάστασης Επιπτώσεων Φυσικών Καταστροφών (ΓΔΑΕΦΚ)** της Γενικής Γραμματείας Υποδομών στον έλεγχο κτιρίων
- **Προβαίνει σε αναγνώριση των κτιρίων και των κατασκευών,** στα οποία θα πρέπει να γίνει άρση επικινδυνότητων.

Δράσεις για την άμεση/βραχεία διαχείριση συνεπειών

- **Αποστέλλει συνεργεία** για άμεσο έλεγχο και αποκατάσταση της λειτουργίας υποδομών αρμοδιότητάς τους (οδικό δίκτυο, τεχνικά έργα, κλπ)
- **Προβαίνει σε επεμβάσεις** για την άρση των επικινδυνότητων, την κατεδάφιση των επικινδύνως ετοιμόρροπων κτιρίων και την απομάκρυνση των ερειπίων

Στον Δήμο ΛΕΒΑΔΕΩΝ οι ακόλουθοι υπάλληλοι διαθέτουν τα κατάλληλα επαγγελματικά προσόντα, προκειμένου να συνδράμουν το έργο της ΓΔΑΕΦΚ, να συμμετάσχουν στη συγκρότηση των επιτροπών καταγραφής ζημιών και να προβούν σε άμεσο οπτικό έλεγχο των κτιρίων και των Σχολικών Μονάδων του Δήμου ΛΕΒΑΔΕΩΝ.

**ΠΑΡΑΡΤΗΜΑ Β2 - ΜΝΗΜΟΝΙΟ ΕΝΕΡΓΕΙΩΝ ΚΙΝΗΤΟΠΟΙΗΣΗΣ ΤΟΥ ΔΗΜΟΥ ΛΕΒΑΔΕΩΝ ΓΙΑ ΤΗΝ
ΟΡΓΑΝΩΜΕΝΗ ΠΡΟΛΗΠΤΙΚΗ ΑΠΟΜΑΚΡΥΝΣΗ ΠΟΛΙΤΩΝ**

Τα μνημόνια ενεργειών συντάσσονται από το Γραφείο Πολιτικής Προστασίας κατ' εφαρμογή του Σχεδίου Αντιμετώπισης Εκτάκτων Αναγκών και Άμεσης/Βραχείας Διαχείρισης Συνεπειών από την Εκδήλωση Σεισμών του Δήμου.

Μετά τη σύνταξή τους, το Γραφείο Πολιτικής Προστασίας κοινοποιεί αντίγραφο του αντίστοιχου μνημονίου ενεργειών στον Δήμαρχο, καθώς και στους λοιπούς εμπλεκόμενους σε επίπεδο Δήμου.

*Για τις ανάγκες του παρόντος Πρότυπου Σχεδίου αναφέρονται ακολούθως ενδεικτικά το **Μνημόνιο ενεργειών Δημάρχου** για την οργανωμένη προληπτική απομάκρυνση πολιτών.*

Σχέδιο Αντιμετώπισης Εκτάκτων Αναγκών και Άμεσης/Βραχείας Διαχείρισης Συνεπειών από την Εκδήλωση Σεισμών του Δήμου ΛΕΒΑΔΕΩΝ

Μνημόνιο ενεργειών Δημάρχου ΛΕΒΑΔΕΩΝ για την οργανωμένη προληπτική απομάκρυνση πολιτών

Στις περιπτώσεις των σεισμών, οι δράσεις του Δημάρχου ΛΕΒΑΔΕΩΝ, που αφορούν τη λήψη απόφασης για την οργανωμένη προληπτική απομάκρυνση πολιτών, ξεκινούν αμέσως μετά τη σχετική εισήγηση προς τον Δήμαρχο από τις αρμόδιες Τεχνικές Υπηρεσίες ή από τα κλιμάκια της Γ.Δ.Α.Ε.Φ.Κ. ή από τον εκάστοτε Επικεφαλής Αξιωματικού του Πυροσβεστικού Σώματος, ο οποίος ενεργεί σε τοπικό επίπεδο ως συντονιστής του έργου του Πυροσβεστικού Σώματος.

Στην εισήγησή του προς τον Δήμαρχο ΛΕΒΑΔΕΩΝ, ο εισηγητής, προτείνει εγκαίρως και επακριβώς τα όρια της περιοχής που θα χρειαστεί να υλοποιηθεί η δράση της οργανωμένης προληπτικής απομάκρυνσης πολιτών.

Δράσεις για τη λήψη απόφασης για την οργανωμένη προληπτική απομάκρυνση πολιτών

Ο Δήμαρχος ΛΕΒΑΔΕΩΝ, έχοντας υπόψη την ανωτέρω σχετική εισήγηση, καθορίζει άμεσα, σημείο συγκέντρωσης (σε ασφαλή χώρο), στον οποίον οφείλουν να προσέλθουν οι επικεφαλής των φορέων που κύρια εμπλέκονται (ΕΛΑΣ, ΠΣ, ΕΚΑΒ, υπεύθυνος Πολιτικής Προστασίας), ή εάν αυτό δεν είναι άμεσα εφικτό, οι αναπληρωτές τους. Η ενέργεια αυτή κρίνεται απαραίτητη προκειμένου να εξασφαλιστεί η μεταξύ τους επικοινωνία, η συλλογή πληροφοριών σχετικά με την τρέχουσα κατάσταση, καθώς και ο συντονισμός τους. Επίσης παρέχει τη δυνατότητα για την άμεση επιλογή σχεδίου δράσης που θα ακολουθήσουν οι φορείς, στην περίπτωση που ληφθεί θετική απόφαση για οργανωμένη προληπτική απομάκρυνση.

Εν συνεχεία ο Δήμαρχος ΛΕΒΑΔΕΩΝ, πλαισιωμένος από τους επικεφαλής των φορέων που εμπλέκονται, πριν λάβει την απόφαση, πρέπει εγκαίρως να εκτιμήσει ή εξασφαλίσει τα εξής:

- Τον αριθμό των ατόμων που πρέπει να απομακρυνθούν.
- Τον προσδιορισμό των μέσων μεταφοράς.
- Τον τρόπο εντοπισμού και ειδοποίησης των πολιτών
- Τον αρχικό χώρο συγκέντρωσης των πολιτών (σημεία συγκέντρωσης)
- Το χρονικό διάστημα που απαιτείται για την ειδοποίηση των πολιτών
- Τη δυνατότητα ελέγχου και διαχείρισης της κυκλοφορίας, σε όλα τα εναλλακτικά δρομολόγια που έχουν προσδιοριστεί από την αρμόδια Αστυνομική Αρχή, ότι μπορούν να χρησιμοποιηθούν, λαμβάνοντας υπόψη τη βατότητα του οδικού δικτύου, ώστε να μην υπάρχει κίνδυνος κατά την απομάκρυνση των πολιτών.
- Τη διασφάλιση επικοινωνιών μεταξύ των αρμόδιων φορέων που εμπλέκονται στην υλοποίηση της δράσης
- Την υποδοχή και φροντίδα των πολιτών που απομακρύνονται σε επιλεγμένους ασφαλείς χώρους
- Το χρονικό διάστημα που απαιτείται να απομακρυνθούν από την περιοχή
- Τη φροντίδα για την επιστροφή των πολιτών που απομακρύνθηκαν και διαμένουν μόνιμα ή προσωρινά στην περιοχή.

Λήψη απόφασης για την οργανωμένη προληπτική απομάκρυνση, ή μη απομάκρυνση

- **Λήψη απόφασης για την οργανωμένη προληπτική απομάκρυνση, ή μη απομάκρυνση, από τον αρμόδιο Δήμαρχο, σύμφωνα με τα οριζόμενα στο άρθρο 6, παρ. 5στ΄ του Ν.3013/2002 (ΦΕΚ 102 Α), όπως αυτό ισχύει, βάσει της παρ. 2 του άρθ. 18 του Ν.3613/2007 (ΦΕΚ 263 Α) και του άρθ. 108 του Ν.4249/2014 (ΦΕΚ 73 Α) και τις κατευθυντήριες οδηγίες που αναφέρονται παραπάνω (παράγραφος 7.1 του παρόντος).**

Δράσεις για την υλοποίηση της απόφασης για την οργανωμένη προληπτική απομάκρυνση πολιτών

- **Ενημέρωση κοινού, όταν έχει ληφθεί απόφαση για την απομάκρυνσή του. Η δημόσια ανακοίνωση της απόφασης προς ενημέρωση του κοινού πρέπει να συντάσσεται με ευθύνη του Δημάρχου που έλαβε την εν λόγω απόφαση.**
- **Εκτέλεση/δρομολόγηση επιμέρους ενεργειών βάσει του σχεδίου δράσης που έχει επιλεγεί να ακολουθήσουν όλοι οι εμπλεκόμενοι φορείς, πριν τη δημοσιοποίηση της απόφασης, υπό το γενικό συντονισμό του οργάνου που αποφάσισε τη δράση ή έχει εξουσιοδοτηθεί για την εκτέλεσή της.**
- **Τερματισμός επιμέρους δράσεων και αποκλιμάκωση εμπλεκόμενων φορέων, μετά από σχετική απόφαση του Δημάρχου.**

Οι δράσεις των οργανικών μονάδων και υπηρεσιών του Δήμου προσδιορίζονται από τον Δήμαρχο βάσει του σχεδίου δράσης που έχει επιλεγεί να ακολουθήσουν όλοι οι εμπλεκόμενοι φορείς.

ΠΑΡΑΡΤΗΜΑ Γ

ΠΑΡΑΡΤΗΜΑ Γ – ΠΙΝΑΚΑΣ ΑΠΟΔΕΚΤΩΝ

Το παρόν προσαρτάται στο ΣΧΕΔΙΟ ΑΝΤΙΜΕΤΩΠΙΣΗΣ ΕΚΤΑΚΤΩΝ ΑΝΑΓΚΩΝ ΑΠΟ ΤΗΝ ΕΚΔΗΛΩΣΗ ΣΕΙΣΜΟΥ ΔΗΜΟΥ ΛΕΒΑΔΕΩΝ και αποτελεί αναπόσπαστο τμήμα του

Α/Α	ΑΠΟΔΕΚΤΗΣ	ΓΙΑ ΕΝΕΡΓΕΙΑ	ΓΙΑ ΚΟΙΝΟΠΟΙΗΣΗ
1	Δ/ση Πολ. Προστ. Αποκεντρ. Διοίκησης Θεσσαλίας-Στερεάς Ελλάδας		X
2	Δ/ση Πολ. Προστ. Περ. Στερεάς Ελλάδας		X
3	Τμήμα Πολ. Προστ. Περ. Ενότητας Βοιωτίας		X
4	Πυροσβεστική Υπηρεσία Λιβαδειάς		X
5	Αστυνομική Δ/ση Λιβαδειάς		X
6	Δήμος Λεβαδέων, κ. Δήμαρχο	X	
7	Δήμος Λεβαδέων, Γενικός Γραμματέας		X
8	Τμήμα Διοικητικών Υπηρεσιών Χαιρώνειας Αντιδήμαρχο Δ.Ε Χαιρώνειας	X	
9	Τμήμα Διοικητικών Υπηρεσιών Κορώνειας Αντιδήμαρχο Δ.Ε Κορώνειας	X	
10	Τμήμα Διοικητικών Υπηρεσιών Δαύλειας Αντιδήμαρχο Δ.Ε Δαύλειας	X	
11	Τμήμα Διοικητικών Υπηρεσιών Κυριακίου Αντιδήμαρχο Δ.Ε Κυριακίου	X	
12	Δήμος Λεβαδέων, Γραφείο Πολιτικής Προστασίας	X	
13	Δήμος Λεβαδέων, Τμήμα Πρασίνου	X	
14	Δήμος Λεβαδέων, Τμήμα Διαχείρισης και Συντήρησης Οχημάτων	X	
15	Δήμος Λεβαδέων /Πρόεδρο Κοινότητας Λιβαδειάς	X	
17	Δήμος Λεβαδέων /Πρόεδρο Κοινότητας Λαφυστίου	X	
18	Δήμος Λεβαδέων /Πρόεδρο Κοινότητας Ρωμείου		
19	Δήμος Λεβαδέων /Πρόεδρο Κοινότητας Χαιρώνειας	X	
20	Δήμος Λεβαδέων /Πρόεδρο Κοινότητας Αγίου Βλασίου	X	
21	Δήμος Λεβαδέων /Πρόεδρο Κοινότητας Ακοντίου	X	
22	Δήμος Λεβαδέων /Πρόεδρο Κοινότητας Ανθοχωρίου	X	
23	Δήμος Λεβαδέων /Πρόεδρο Κοινότητας Βασιλικών	X	
24	Δήμος Λεβαδέων /Πρόεδρο Κοινότητας Θουρίου	X	
25	Δήμος Λεβαδέων /Πρόεδρο Κοινότητας Προσήλιου	X	
26	Δήμος Λεβαδέων /Πρόεδρο Κοινότητας Προφήτη Ηλία	X	
27	Δήμος Λεβαδέων /Πρόεδρο Κοινότητας Αγ. Γεωργίου	X	
28	Δήμος Λεβαδέων /Πρόεδρο Κοινότητας Αγίας Άννας	X	
30	Δήμος Λεβαδέων /Πρόεδρο Κοινότητας Αγίας Τριάδας	X	
31	Δήμος Λεβαδέων /Πρόεδρο Κοινότητας Αλαλκομενών	X	
32	Δήμος Λεβαδέων /Πρόεδρο Κοινότητας Κορώνειας	X	
33	Δήμος Λεβαδέων /Πρόεδρο Κοινότητας Δαύλειας	X	
34	Δήμος Λεβαδέων /Πρόεδρο Κοινότητας Μαυρονερίου	X	
35	Δήμος Λεβαδέων /Πρόεδρο Κοινότητας Παρορίου	X	
36	Δήμος Λεβαδέων /Πρόεδρο Κοινότητας Κυριακίου	X	
37	Δ.Ε.Υ.Α.Λ.	X	
38	Εθελοντικές ομάδες	X	
39	Δασαρχείο Λιβαδειάς		X
40	Κ.Ε.ΠΒ Θηβών / 3ο Ε.Γ		X
41	Λιμενικό Τμήμα Αντικυρας		X
42	Νοσοκομείο Λιβαδειάς		X
43	Δ.Ε.Η.		X

ΠΑΡΑΡΤΗΜΑ Δ

ΠΑΡΑΡΤΗΜΑ Δ – ΔΗΜΟΤΙΚΕΣ ΕΝΟΤΗΤΕΣ, ΚΟΙΝΟΤΗΤΕΣ ΚΑΙ ΟΙΚΙΣΜΟΙ

Α/Α	ΔΗΜΟΤΙΚΗ ΕΝΟΤΗΤΑ	ΕΔΡΑ Δ.Ε.	ΚΟΙΝΟΤΗΤΑ	ΟΙΚΙΣΜΟΙ
	ΛΙΒΑΔΕΙΑΣ	ΛΙΒΑΔΕΙΑ	ΛΙΒΑΔΕΙΑ	ΤΣΟΥΚΑΛΑΔΕΣ
				ΑΓΙΟΣ ΝΙΚΟΛΑΟΣ
				ΑΝΑΛΗΨΗ
				ΕΛΙΚΩΝΑΣ
				ΛΑΦΥΣΤΙΟ
				ΠΕΡΑ ΧΩΡΙΟ
				ΤΖΙΜΕΙΚΑ
				ΣΤΑΘΜΟΣ
				ΡΩΜΕΙΚΟ
2	ΧΑΙΡΩΝΕΙΑΣ	ΧΑΙΡΩΝΕΙΑ	ΛΑΦΥΣΤΙΟ	
			ΧΑΙΡΩΝΕΙΑ	
			ΑΓΙΟΣ ΒΛΑΣΗΣ	
			ΑΚΟΝΤΙΟ	
			ΑΝΘΟΧΩΡΙ	
			ΒΑΣΙΛΙΚΑ	
			ΘΟΥΡΙΟ	
			ΠΡΟΣΗΛΙΟ	
			ΠΡΟΦΗΤΗΣ ΗΛΙΑΣ	
3	ΚΟΡΩΝΕΙΑΣ	ΑΓΙΟΣ ΓΕΩΡΓΙΟΣ	ΑΓΙΟΣ ΓΕΩΡΓΙΟΣ	
			ΑΓΙΑ ΑΝΝΑ	
			ΑΓΙΑ ΤΡΙΑΔΑ	
			ΑΛΑΛΚΟΜΕΝΑΙ	ΟΙΚΙΣΜΟΣ ΑΓΙΟΥ ΑΘΑΝΑΣΙΟΥ
			ΚΟΡΩΝΕΙΑ	ΟΙΚΙΣΜΟΣ ΑΓ. ΠΑΡΑΣΚΕΥΗΣ
4	ΔΑΥΛΕΙΑΣ	ΔΑΥΛΕΙΑ	ΔΑΥΛΕΙΑ	ΔΑΥΛΕΙΑ
			ΜΑΥΡΟΝΕΡΙ	ΜΑΥΡΟΝΕΡΙ
			ΠΑΡΟΡΙ	ΠΑΡΟΡΙ
5	ΚΥΡΙΑΚΙΟΥ	ΚΥΡΙΑΚΙ	ΚΥΡΙΑΚΙ	
				ΑΓ. ΑΘΑΝΑΣΙΟΣ
				ΚΑΡΥΩΤΙ
				ΠΑΝΑΓΙΑ ΚΑΛΑΜΙΩΤΙΣΣΑ
		ΤΑΡΣΟΣ		

ΠΑΡΑΡΤΗΜΑ Ε

ΠΙΝΑΚΑΣ Ε - ΟΝΟΜΑΤΕΠΩΝΥΜΑ ΚΑΙ ΤΗΛΕΦΩΝΑ ΑΙΡΕΤΩΝ ΤΟΥ ΔΗΜΟΥ ΛΕΒΑΔΕΩΝ

Α/Α	ΑΙΡΕΤΟΙ	ΤΗΛΕΦΩΝΑ
1	ΤΑΓΚΑΛΕΓΚΑΣ ΙΩΑΝΝΗΣ, Δήμαρχος Λεβαδέων	6936529953
2	ΔΗΜΟΥ ΙΩΑΝΝΗΣ, Αντιδήμαρχος Δήμου Λεβαδέων με αρμοδιότητες σε θέματα Καθαριότητας, Περιβάλλοντος και Πολιτικής Προστασίας	6973340049
3	ΑΠΟΣΤΟΛΟΥ ΙΩΑΝΝΗΣ, Αντιδήμαρχος Δήμου Λεβαδέων Τεχνικών Έργων και Πολεοδομικού Σχεδιασμού	6973799635
4	ΣΑΚΚΟΣ ΜΑΡΙΟΣ, Αντιδήμαρχος Δήμου Λεβαδέων με αρμοδιότητες Πολιτισμού, αθλητισμού και Τουριστικής Ανάπτυξης	6906699401
5	ΣΑΓΙΑΝΝΗΣ ΜΙΧΑΛΗΣ Αντιδήμαρχος Δήμου Λεβαδέων κατά τόπον των Κοινοτήτων Κυριακίου, Δαύλειας, Χαιρώνειας και Κορώνειας	6977008482
6	ΚΑΛΟΓΡΗΑΣ ΑΘΑΝΑΣΙΟΣ Αντιδήμαρχος Δήμου Λεβαδέων αρμοδιότητες Οικονομικών Υπηρεσιών, Διοικητικών Υπηρεσιών, Τοπικής Οικονομικής Ανάπτυξης και Αναπληρωτής Δημάρχου.	6973340041
7	ΝΤΑΝΤΟΥΜΗ ΙΩΑΝΝΑ Αντιδήμαρχος Δήμου Λεβαδέων αρμοδιότητες Τμήμα Κ.Α.Π.Η Κοινωνικής Προστασίας προαγωγής της Δημόσιας Υγείας, Προσχολικής Αγωγής, Παιδείας και Διά Βίου Μάθηση	6944619629
8	ΤΣΕΣΜΕΤΖΗΣ ΜΑΝΩΛΗΣ Εντεταλμένος Δημοτικός Σύμβουλος του Δήμου Λεβαδέων για θέματα Πολιτικής Προστασίας	6981430598
9	ΚΑΡΑΒΑ ΧΡΥΣΟΒΑΛΑΝΤΟΥ – ΒΑΣΙΛΙΚΗ (ΒΑΛΙΑ) ως Εντεταλμένη Δημοτική Σύμβουλο του Δήμου Λεβαδέων για θέματα παιδείας	6987937414
10	ΜΕΡΤΖΑΝΗ ΚΩΝΣΤΑΝΤΙΝΟ Εντεταλμένος Δημοτικός Σύμβουλος του Δήμου Λεβαδέων για θέματα Περιβάλλοντος	6986488367
11	ΓΙΑΝΝΑΚΟΠΟΥΛΟ ΒΡΑΣΙΔΑ, Εντεταλμένος Δημοτικός Σύμβουλος του Δήμου Λεβαδέων, για θέματα Δημόσιας Υγείας	6932494146
12	ΜΗΤΑΣ ΑΛΕΞΑΝΔΡΟΣ ΠΡΟΕΔΡΟΣ ΔΗΜΟΤΙΚΟΥ ΣΥΜΒΟΥΛΙΟΥ	6932378709
13	ΓΚΙΓΚΟΠΟΥΛΟΥ ΜΑΡΙΑ Πρόεδρος Κοινότητας Λιβαδειάς	6948513300
14	ΜΠΑΡΛΑΣ ΑΛΕΞΑΝΔΡΟΣ Πρόεδρος Κοινότητας Λαφυστίου	6932715879
15	ΓΚΙΚΟΠΟΥΛΟΣ ΠΑΝΑΓΙΩΤΗΣ Πρόεδρος Κοινότητας Ρωμείου	6942051113
16	ΜΙΧΟΣ ΑΘΑΝΑΣΙΟΣ Πρόεδρος Κοινότητας Αγ. Γεωργίου	6987162143
17	ΠΟΥΛΟΣ ΑΝΤΩΝΙΟΣ Πρόεδρος Κοινότητας Αγ. Άννας	6931134518
18	ΝΙΚΟΛΑΟΥ ΠΕΡΙΚΛΗΣ Πρόεδρος Κοινότητας Αγ. Τριάδας	6989751426
19	ΛΥΤΡΑΣ ΠΑΝΑΓΙΩΤΗΣ Πρόεδρος Κοινότητας Αλασκομενών	6973343619
20	ΦΟΥΝΤΑΣ ΧΡΗΣΤΟΣ Πρόεδρος Κοινότητας Κορώνειας	6944595393
21	ΛΑΖΑΡΟΥ ΙΩΑΝΝΗΣ Πρόεδρος Κοινότητας Κυριακίου	6932191152
22	ΣΤΟΥΡΝΑΡΑΣ ΠΑΝΑΓΙΩΤΗΣ Πρόεδρος Κοινότητας Δαύλειας	6972335291
23	ΚΟΥΡΕΝΤΗΣ ΑΘΑΝΑΣΙΟΣ Πρόεδρος Κοινότητας Μαυρονερίου	6984236994
24	ΖΗΣΙΜΟΠΟΥΛΟΣ ΑΘΑΝΑΣΙΟΣ Πρόεδρος Κοινότητας Παρορίου	6932475092
25	ΚΑΡΑΝΑΣΟΣ ΑΘΑΝΑΣΙΟΣ Πρόεδρος Κοινότητας Χαιρώνειας	6973498973
26	ΣΠΥΡΟΠΟΥΛΟΣ ΑΘΑΝΑΣΙΟΣ Πρόεδρος Κοινότητας Αγ. Βλασίου	6932325582
27	ΦΛΩΡΟΣ ΙΩΑΝΝΗΣ Πρόεδρος Κοινότητας Ακοντίου	6970200524
28	ΜΩΡΑΙΤΗΣ ΛΟΥΚΑΣ Πρόεδρος Κοινότητας Ανθοχωρίου	6972421332
29	ΖΑΧΑΡΑΚΟΥ ΑΙΚΑΤΕΡΙΝΗ Πρόεδρος Κοινότητας Βασιλικών	6970257679
30	ΓΚΙΚΟΠΟΥΛΟΣ ΝΙΚΟΛΑΟΣ Πρόεδρος Κοινότητας Θουρίου	6944733604
31	ΑΝΔΡΕΑΣ ΣΚΟΥΡΑΣ Πρόεδρος Κοινότητας Προσήλιου	6944967904
32	ΠΑΠΑΔΑ ΑΓΓΕΛΙΚΗ Πρόεδρος Κοινότητας Προφήτη Ηλία	6972250703

ΠΑΡΑΡΤΗΜΑ ΣΤ

ΟΝΟΜΑΤΕΠΩΝΥΜΑ ΚΑΙ ΤΗΛΕΦΩΝΑ ΥΠΕΥΘΥΝΩΝ ΤΟΥ ΔΗΜΟΥ ΛΕΒΑΔΕΩΝ

Α/Α	ΥΠΕΥΘΥΝΟΙ	ΤΗΛΕΦΩΝΑ	
		ΣΤΑΘΕΡΟ	ΚΙΝΗΤΟ
1	ΤΑΓΚΑΛΕΓΚΑΣ ΙΩΑΝΝΗΣ, Δήμαρχος Λεβαδέων	2261350801, 802,803	6936529953
2	ΔΗΜΟΥ ΙΩΑΝΝΗΣ, Αντιδήμαρχος Δήμου Λεβαδέων με αρμοδιότητες σε θέματα Καθαριότητας, Περιβάλλοντος και Πολιτικής Προστασίας	2261081036	6973340049
3	ΑΠΟΣΤΟΛΟΥ ΙΩΑΝΝΗΣ, Αντιδήμαρχος Δήμου Λεβαδέων Τεχνικών Έργων και Πολεοδομικού Σχεδιασμού	2261350810	6973799635 6972842780
4	ΣΑΚΚΟΣ ΜΑΡΙΟΣ, Αντιδήμαρχος Δήμου Λεβαδέων με αρμοδιότητες Πολιτισμού, αθλητισμού και Τουριστικής Ανάπτυξης	2261350809	6906699401
5	ΣΑΓΙΑΝΝΗΣ ΜΙΧΑΛΗΣ Αντιδήμαρχος Δήμου Λεβαδέων κατά τόπον των Κοινοτήτων Κυριακίου, Δαύλειας, Χαιρώνειας και Κορώνειας	2261350806	6977008482
6	ΚΑΛΟΓΡΗΑΣ ΑΘΑΝΑΣΙΟΣ Αντιδήμαρχος Δήμου Λεβαδέων με αρμοδιότητες Οικονομικών Υπηρεσιών, Διοικητικών Υπηρεσιών, Τοπικής Οικονομικής Ανάπτυξης και Αναπληρωτής Δημάρχου.	2261350808	6973340041
7	ΤΣΕΣΜΕΤΖΗΣ ΜΑΝΩΛΗΣ Εντεταλμένος Δημοτικός Σύμβουλος του Δήμου Λεβαδέων για θέματα Πολιτικής Προστασίας		6981430598
8	ΔΗΜΑΚΑΣ ΛΟΥΚΑΣ, Δ/ντης Δ/νσης Περιβάλλοντος, Καθαριότητας και Πρασίνου	2261087553	6972666884
9	ΜΙΧΑΛΗΣ ΚΩΝ/ΝΟΣ, Πρ/νος Πολιτικής Προστασίας, Τμήματος βάλλοντος, Πρασίνου και Πολιτικής Προστασίας της Δ/νσης Περιβάλλοντος	2261088678	6974725701
10	ΧΑΤΖΗΜΑΝΩΛΗ ΓΕΩΡΓΙΑ, Υπάλληλος, Τμήματος Περιβάλλοντος, Πρασίνου και Πολιτικής Προστασίας της Δ/νσης Περιβάλλοντος	2261020943	6955404873
11	ΜΠΕΛΛΟΣ ΑΘΑΝΑΣΙΟΣ, Πρ/νος Τμήματος Διαχείρισης και συντήρησης Οχημάτων της Δ/νσης Περιβάλλοντος	2261082086	6974333794
12	ΚΟΜΠΟΤΗΣ ΙΩΑΝΝΗΣ, Υπάλληλος, Τμήμα Διαχείρισης και Συντήρησης Οχημάτων της Δ/νσης Περιβάλλοντος	2261081583	6974095101
13	ΣΤΑΜΟΥ ΧΡΗΣΤΟΣ, Πρ/νος Τμήματος Καθαριότητας και Ανανακύκλωσης της Δ/νσης Περιβάλλοντος	2261027756	6972666830
14	ΝΤΑΛΙΑΝΗΣ ΧΡΗΣΤΟΣ Δ/ντης Δ/νσης Τεχνικών Υπηρεσιών	2261350840	6973739143
15	ΜΑΡΙΔΑΚΗ ΔΕΣΠΟΙΝΑ, Πρ/νος Τμήματος Υδραυλικών και Εγγειοβελτιωτικών Έργων της Δ/νσης Τεχνικών Υπηρεσιών	2261350852	6974550347
16	ΠΑΠΑΓΕΩΡΓΙΟΥ ΜΑΡΙΑ, Δ/ντρια Δ/νσης Κοινωνικής Προστασίας, Παιδείας και Πολιτισμού	2261350869	6972666876
17	ΤΣΑΝΤΑ ΓΙΩΤΑ, Γραφείο Δημάρχου	2261350802	6977975251
19	ΠΟΥΛΟΥ ΜΑΡΙΑ, Γραφείο Δημάρχου	2261350801	6988344706
20	ΣΟΥΒΑΛΙΩΤΗ ΜΑΡΙΑ, Γραφείο Δημάρχου	2261350803	6977056150
21	ΜΠΑΛΑΚΑΣ ΑΡΣΕΝΗΣ, Υδραυλικός	2261089818	6944849549
22	ΜΠΟΥΖΑΣ ΕΜΜΑΝΟΥΗΛ, Εργάτης Πρασίνου	2261089818	6971717188
23	ΔΗΜΟΛΙΟΥΛΑΣ ΓΕΩΡΓΙΟΣ, Εργάτης	2261089818	6983626731
24	ΚΑΡΑΓΙΑΝΝΙΔΗΣ ΧΡΙΣΤΟΦΟΡΟΣ, Εργάτης	2261089818	-
25	FAX ΔΗΜΟΥ ΛΕΒΑΔΕΩΝ	ΠΟΛΙΤΙΚΗΣ ΠΡΟΣΤΑΣΙΑΣ	2261023214
		ΓΡΑΦΕΙΟ ΔΗΜΑΡΧΟΥ	2261350811
		ΠΡΩΤΟΚΟΛΛΟ	2261350831

ΠΑΡΑΡΤΗΜΑ Ζ

ΠΑΡΑΡΤΗΜΑ Ζ- ΠΙΝΑΚΑΣ ΜΗΧΑΝΗΜΑΤΩΝ ΚΑΙ ΠΡΟΣΩΠΙΚΟΥ ΠΟΥ ΤΑ ΧΕΙΡΙΖΕΤΑΙ

Α/Α	ΔΗΜΟΤΙΚΗ ΤΟΠΙΚΗ ΚΟΙΝΟΤΗΤΑ	ΕΙΔΟΣ ΜΗΧΑΝΗΜΑΤΟΣ	ΥΠΕΥΘΥΝΟΣ	ΤΗΛΕΦΩΝΑ
1	ΛΙΒΑΔΕΙΑ	ΚΑΛΑΘΟΦΟΡΟ ΜΕ 104196	ΣΤΟΥΡΑΙΤΗΣ ΛΟΥΚΑΣ	6972666839
2	ΛΙΒΑΔΕΙΑ	ΕΚΣΚΑΦΕΑΣ - ΦΟΡΤΩΤΗΣ ΜΕ 111708	ΠΑΝΑΓΙΩΤΗΣ ΣΤΑΥΡΟΠΟΥΛΟΣ	6972666834
3	ΛΙΒΑΔΕΙΑ	ΠΥΡΟΣΒΕΣΤΙΚΟ -ΒΥΤΙΟΦΟΡΟ ΜΕ 113184	ΜΑΚΡΗΣ ΑΝΑΣΤΑΣΙΟΣ	6944844954
4	ΛΙΒΑΔΕΙΑ	ΦΟΡΤΩΤΗΣ ΜΕ 55645	ΝΙΚΟΛΑΟΣ ΚΙΟΥΣΗΣ	6979380744
5	ΧΑΙΡΩΝΕΙΑ	ΕΚΣΚΑΦΕΑΣ - ΦΟΡΤΩΤΗΣ ΜΕ 56695	ΑΝΕΤΑΚΗΣ ΚΟΥΓΙΩΤΑΣ	6977237386
6	ΚΥΡΙΑΚΙ	ΠΟΛΥΜΗΧΑΝΗΜΑ ΜΕ 56700	ΑΓΓΕΛΟΣ ΚΑΡΑΛΗΣ	6972001950
7	ΛΙΒΑΔΕΙΑ	ΠΟΛΥΜΗΧΑΝΗΜΑ ΜΕ 96338	ΠΟΔΙΩΤΗΣ ΙΩΑΝΝΗΣ	6974762497
8	ΔΑΥΛΕΙΑ	ΕΚΣΚΑΦΕΑΣ -ΦΟΡΤΩΤΗΣ ΜΕ 56660	ΑΝΕΤΑΚΗΣ ΚΟΥΓΙΩΤΑΣ	6977237386
9	ΚΟΡΩΝΕΙΑ	ΕΚΣΚΑΦΕΑΣ - ΦΟΡΤΩΤΗΣ ΜΕ 70794	ΝΙΚΟΛΑΟΣ ΚΟΒΟΣ	6972128124
10	ΛΙΒΑΔΕΙΑ	ΙΣΟΠΕΔΩΤΗΣ ΓΑΙΩΝ ΜΕ 120304	ΕΠΟΧΙΚΟΣ ΥΠΑΛΛΗΛΟΣ	
11	ΛΙΒΑΔΕΙΑ	ΣΑΡΩΘΡΟ ΜΕ 55646	ΚΙΟΥΣΗΣ ΝΙΚΟΣ ΠΟΔΙΩΤΗΣ ΙΩΑΝΝΗΣ	6979380744 6974762497
12	ΛΙΒΑΔΕΙΑ	ΟΧΗΜΑ ΜΕΤΑΦΟΡΑΣ CONTAINERS ΑΠΟΡΡΙΜ. ΜΕ 93847	ΚΑΛΟΓΕΡΗΣ Γ.	6972099569
13	ΛΙΒΑΔΕΙΑ	ΦΟΡΤΗΓΟ, ΒΥΤΙΟΦΟΡΟ (MERCEDES) ΒΙΑ 6137	ΚΑΛΟΓΕΡΗΣ ΓΕΩΡΓΙΟΣ	6972099569
14	ΛΙΒΑΔΕΙΑ	ΗΜΙΦΟΡΤΗΓΟ ΜΗ ΑΝΑΤΡΕΠΟΜΕΝΟ (MITSUBISHI) ΚΗΟ 9952	ΜΑΚΡΗΣ ΑΝΑΣΤΑΣΙΟΣ ΘΕΟΔΩΡΙΔΗΣ ΗΛΙΑΣ	6944844954 6987963159
15	ΚΥΡΙΑΚΙ	ΦΟΡΤΗΓΟ (NISSAN MOTOR) ΚΗΟ9991	ΚΑΡΑΛΛΗΣ ΑΓΓΕΛΟΣ ΜΑΡΚΟΣ ΙΩΑΝΝΗΣ	6972001950 9674797671
16	ΚΟΡΩΝΕΙΑ	ΗΜΙΦΟΡΤΗΓΟ ΜΗ ΑΝΑΤΡΕΠΟΜΕΝΟ 4x4 (MAZDA) ΚΗΥ 6161	ΜΠΛΟΥΤΗΣ ΝΙΚΟΣ	6972878991
17	ΚΟΡΩΝΕΙΑ	ΛΕΩΦΟΡΕΙΟ (FIAT-IVEGO) ΚΗΥ 6169	ΜΠΛΟΥΤΗΣ ΝΙΚΟΣ ΧΑΡΑΛΑΜΠΙΔΗΣ ΙΩΑΝΝΗΣ	6972878991 6940750622
18	ΧΑΙΡΩΝΕΙΑ	ΦΟΡΤΗΓΟ ΑΝΑΤΡΕΠΟΜΕΝΟ (IVECO-MAGIRUS) ΚΗΥ6172	ΠΟΔΙΩΤΗΣ ΙΩΑΝΝΗΣ	6974762497
19	ΚΟΡΩΝΕΙΑ	ΦΟΡΤΗΓΟ ΑΝΑΤΡΕΠΟΜΕΝΟ (IVECO-MAGIRUS) ΚΗΥ6173	ΔΗΜΟΥ ΗΛΙΑΣ	6975202686

20	ΛΙΒΑΔΕΙΑ	ΗΜΙΦΟΡΤΗΓΟ ΜΗ ΑΝΑΤΡΕΠΟΜΕΝΟ 4x4 (ΤΟΥΟΤΑ) ΚΗΥ 6190	ΒΕΛΛΙΟΣ ΗΛΙΑΣ ΖΑΓΚΟΤΣΗΣ ΠΑΝΟΡΜΙΤΗΣ	6974408905 6983887997
21	ΛΙΒΑΔΕΙΑ	ΗΜΙΦΟΡΤΗΓΟ ΜΗ ΑΝΑΤΡΕΠΟΜΕΝΟ 4x4 (ΜΑΖΔΑ) ΚΗΥ 6191	ΖΑΓΚΟΤΣΗΣ ΠΑΝΟΡΜΙΤΗΣ	6983887997
22	ΛΙΒΑΔΕΙΑ	ΦΟΡΤΗΓΟ ΑΝΑΤΡΕΠΟΜΕΝΟ (MERCEDES) ΚΗΥ 6192	ΔΗΜΟΥ ΗΛΙΑΣ	6975202686
23	ΧΑΙΡΩΝΕΙΑ	ΗΜΙΦΟΡΤΗΓΟ ΜΗ ΑΝΑΤΡΕΠΟΜΕΝΟ 4x4 (ΜΑΖΔΑ) ΚΗΥ 6203	ΜΠΕΛΛΟΣ ΦΙΛΙΠΠΟΣ	6948809908
24	ΚΟΡΩΝΕΙΑ	ΦΟΡΤΗΓΟ ΑΝΑΤΡΕΠΟΜΕΝΟ (MERCEDES) ΚΗΥ 6211	ΜΠΕΛΛΟΣ ΦΙΛΙΠΠΟΣ	6948809908

ΠΑΡΑΡΤΗΜΑ Η

ΠΑΡΑΡΤΗΜΑ Η1: ΟΝΟΜΑΤΕΠΩΝΥΜΑ ΚΑΙ ΤΗΛΕΦΩΝΑ ΤΕΧΝΙΚΟΥ ΠΡΟΣΩΠΙΚΟΥ ΥΔΡΕΥΣΗΣ ΤΟΥ ΔΗΜΟΥ ΛΕΒΑΔΕΩΝ

Α/Α	ΥΠΑΛΛΗΛΟΙ	ΤΗΛΕΦΩΝΑ	
		ΣΤΑΘΕΡΟ	ΚΙΝΗΤΟ
1.	ΜΠΙΜΗΣ ΧΡΗΣΤΟΣ Δ/ντης Δ.Ε.Υ.Α.Λ.		6977742492
2.	ΚΑΤΣΑΡΕΛΗΣ ΠΑΝΑΓΙΩΤΗΣ Υπάλληλος, τμήμα Πρασίνου (άρδευση)		6972693683

ΠΑΡΑΡΤΗΜΑ Η2: ΟΝΟΜΑΤΕΠΩΝΥΜΑ ΜΗΧΑΝΙΚΩΝ ΔΗΜΟΥ ΛΕΒΑΔΕΩΝ

Α/Α	ΕΠΩΝΥΜΟ	ΟΝΟΜΑ	ΠΑΤΡΩΝΥΜΟ	ΚΛΑΔΟΣ	ΤΗΛΕΦΩΝΑ
1.	ΑΓΓΕΛΟΠΟΥΛΟΥ	ΑΓΓΕΛΙΚΗ	ΙΩΑΝΝΗΣ	ΠΕ	6977250342
2.	ΔΕΛΗΣ	ΗΛΙΑΣ	ΑΝΤΩΝΙΟΣ	ΠΕ	6974097970
3.	ΔΗΜΑΚΑΣ	ΛΟΥΚΑΣ	ΓΕΩΡΓΙΟΣ	ΠΕ	6972666884
4.	ΚΑΛΠΟΥΖΟΥ	ΕΛΕΝΗ	ΚΩΝ/ΝΟΣ	ΠΕ	6937091114
5.	ΚΑΡΒΟΥΝΗ	ΔΗΜΗΤΡΑ	ΧΡΗΣΤΟΣ	ΠΕ	6977017378
6.	ΛΟΓΑΡΑ	ΣΤΑΥΡΟΥΛΑ	ΔΙΟΝΥΣΙΟΣ	ΠΕ	6974914075
7.	ΜΑΡΙΔΑΚΗ	ΔΕΣΠΟΙΝΑ	ΙΩΑΝΝΗΣ	ΠΕ	6974550347
8.	ΜΠΑΖΙΩΤΗΣ	ΚΩΝΣΤΑΝΤΙΝΟΣ	ΣΠΥΡΟΣ	ΠΕ	6945746451
9.	ΜΠΟΥΤΣΙΚΟΣ	ΓΕΩΡΓΙΟΣ	ΔΗΜΗΤΡΙΟΣ	ΠΕ	6974324004
10.	ΝΤΑΛΙΑΝΗΣ	ΧΡΗΣΤΟΣ	ΕΥΣΤΑΘΙΟΣ	ΠΕ	6972666848
11.	ΣΦΥΡΗΣ	ΚΩΝΣΤΑΝΤΙΝΟΣ	ΓΕΩΡΓΙΟΣ	ΠΕ	6972666847
12.	ΣΩΤΗΡΟΠΟΥΛΟΥ	ΡΕΓΓΙΝΑ	ΛΟΥΚΑΣ	ΠΕ	6976803576
13.	ΧΑΤΖΟΠΟΥΛΟΣ	ΠΑΡΑΣΚΕΥΑΣ	ΘΩΜΑΣ	ΠΕ	6936851200
14.	ΚΟΜΠΟΤΗΣ	ΙΩΑΝΝΗΣ	ΠΑΝΑΓΙΩΤΗΣ	ΤΕ	6974095191
15.	ΜΕΛΙΣΣΑΡΗΣ	ΙΩΑΝΝΗΣ	ΔΗΜΗΤΡΙΟΣ	ΤΕ	6973739143
16.	ΜΠΑΤΣΟΥ	ΕΥΑΓΓΕΛΙΑ	ΒΑΣΙΛΕΙΟΣ	ΤΕ	6972666878
17.	ΜΠΕΛΟΣ	ΑΘΑΝΑΣΙΟΣ	ΣΩΤΗΡΙΟΣ	ΤΕ	6974333794
18.	ΣΑΝΙΔΑΣ	ΧΑΡΑΛΑΜΠΟΣ	ΣΩΤΗΡΙΟΣ	ΤΕ	6974195760
19.	ΠΕΛΕΚΗΣ	ΗΛΙΑΣ	ΔΗΜΗΤΡΙΟΣ	ΤΕ	6972600640

ΠΑΡΑΡΤΗΜΑ Η3: ΚΑΤΑΣΤΑΣΗ ΗΛΕΚΤΡΟΛΟΓΩΝ, ΥΔΡΑΥΛΙΚΩΝ & ΤΕΧΝΙΤΩΝ ΥΠΕΥΘΥΝΩΝ ΣΤΟΥΣ ΚΑΤΑΥΛΙΣΜΟΥΣ ΓΙΑ ΤΗΝ ΠΑΡΟΧΗ ΡΕΥΜΑΤΟΣ, ΝΕΡΟΥ Κ.Α.

Α/Α	ΕΠΩΝΥΜΟ	ΟΝΟΜΑ	ΠΑΤΡΩΝΥΜΟ	ΚΛΑΔΟΣ	ΚΑΤΗΓΟΡΙΑ	ΤΗΛΕΦΩΝΑ
1	ΠΕΛΕΚΗΣ	ΗΛΙΑΣ	ΔΗΜΗΤΡΙΟΣ	ΤΕ	ΕΡΓΟΔΗΓΟΣ	6972600640
2	ΜΠΑΛΟΚΑΣ	ΧΑΡΑΛΑΜΠΟΣ	ΔΗΜΗΤΡΙΟΣ	ΔΕ	ΗΛΕΚΤΡΟΛΟΓΟΣ	6981311663
3	ΜΠΑΤΣΟΣ	ΧΑΡΑΛΑΜΠΟΣ	ΒΑΣΙΛΕΙΟΣ	ΔΕ	ΗΛΕΚΤΡΟΤΕΧΝΙΤΩ	6955666841
4	ΓΚΙΤΙΚΟΣ	ΝΙΚΟΛΑΟΣ	ΔΗΜΗΤΡΙΟΣ	ΔΕ	ΤΕΧΝΙΤΩΝ ΙΟΧΡΩΜΑΤΙΣΤΩΝ	6936710355
5	ΓΚΟΥΛΗΣ	ΣΠΥΡΙΔΩΝ	ΛΟΥΚΑΣ	ΔΕ	ΤΕΧΝΙΤΩΝ ΙΟΧΡΩΜΑΤΙΣΤΩΝ	6984341617
6	ΡΕΝΤΙΦΗΣ	ΝΙΚΟΛΑΟΣ	ΑΝΤΩΝΙΟΣ	ΔΕ	ΤΕΧΝΙΤΩΝ ΤΗΡΗΤΩΝ	ΔΕΝ ΕΧΕΙ
7	ΚΑΤΣΑΡΕΛΗΣ	ΠΑΝΑΓΙΩΤΗΣ	ΝΙΚΟΛΑΟΣ	ΔΕ	ΤΕΧΝΙΤΩΝ ΑΥΛΙΚΩΝ	6972693683
8	ΜΠΑΛΑΚΑΣ	ΑΡΣΕΝΙΟΣ	ΑΠΟΣΤΟΛΟΣ	ΔΕ	ΤΕΧΝΙΤΩΝ ΑΥΛΙΚΩΝ	6944849549
9	ΤΣΑΜΠΗΣ	ΛΟΥΚΑΣ	ΗΛΙΑΣ	ΔΕ	ΤΕΧΝΙΤΩΝ ΑΥΛΙΚΩΝ	6985859738

ΠΑΡΑΡΤΗΜΑ Η4: ΚΑΤΑΣΤΑΣΗ ΥΠΕΥΘΥΝΩΝ ΓΙΑ ΤΟ ΣΤΗΣΙΜΟ ΣΚΗΝΩΝ

Α/Α	ΟΝΟΜΑΤΕΠΩΝΥΜΟ	ΤΗΛΕΦΩΝΟ
1.	ΜΠΑΛΑΚΑΣ ΑΡΣΕΝΗΣ	6944849549
2.	ΜΑΚΡΗΣ ΤΑΣΟΣ	6944844954
3.	ΜΠΟΥΦΗΣ ΝΙΚΟΣ	6980113858
4.	ΔΗΜΟΛΟΥΛΙΑΣ ΓΙΩΡΓΟΣ	6983626731
5.	ΔΕΛΗΣ ΓΙΑΝΝΗΣ	6980186525
6.	ΜΠΟΥΖΑΣ ΜΑΝΩΛΗΣ	6971717188

ΠΑΡΑΡΤΗΜΑ Θ

ΠΑΡΑΡΤΗΜΑ Θ - ΜΗΤΡΩΟ ΙΔΙΩΤΙΚΩΝ ΜΗΧΑΝΗΜΑΤΩΝ

Α/Α	ΥΠΕΥΘΥΝΟΣ	ΕΙΔΟΣ ΜΗΧΑΝΗΜΑΤΟΣ	ΚΟΙΝΟΤΗΤΑ	ΤΗΛΕΦΩΝΑ
1	ΓΚΩΝΙΑΣ ΚΩΝ/ΝΟΣ	ΕΚΣΚΑΦΕΑ - ΦΟΡΤΩΤΗ ΦΟΡΤΗΓΟ	ΛΙΒΑΔΕΙΑ	2261081518 6977086378
2	ΧΡΙΣΤΟΔΟΥΛΟΥ ΔΗΜΗΤΡΙΟΣ	ΕΚΣΚΑΦΕΑ - ΦΟΡΤΩΤΗ	ΛΙΒΑΔΕΙΑ	6977540261
3	ΠΟΥΣΙΑΣ ΓΕΩΡΓΙΟΣ	ΕΚΣΚΑΦΕΑ - ΦΟΡΤΩΤΗ	ΛΙΒΑΔΕΙΑ	6984926966
4	ΚΑΦΡΙΤΣΑΣ ΝΙΚΟΛΑΟΣ	ΕΚΣΚΑΦΕΑ - ΦΟΡΤΩΤΗ	ΛΙΒΑΔΕΙΑ	2261081708 6932416344
5	ΚΩΤΣΑΔΑΜ ΛΟΥΚΑΣ	ΕΚΣΚΑΦΕΑ - ΦΟΡΤΩΤΗ	ΛΙΒΑΔΕΙΑ	2261023105
6	ΚΑΛΛΗΣ ΘΩΜΑΣ	ΕΚΣΚΑΦΕΑ - ΦΟΡΤΩΤΗ ΦΟΡΤΗΓΟ	ΛΙΒΑΔΕΙΑ	6972778842
8	ΚΟΥΤΣΙΟΥΜΠΑΣ ΚΩΝ/ΝΟΣ	ΦΟΡΤΗΓΟ ΑΝΑΤΡΕΠΟΜΕΝΟ	ΛΙΒΑΔΕΙΑ	6977478650
9	ΚΑΡΡΑΣ ΧΑΡΑΛΑΜΠΟΣ	ΑΛΛΑΤ/ΜΕΑΣ ΛΕΠ. ΑΠΟΧ/ΣΜΟΥ	ΚΥΡΙΑΚΙ	6932556182
10	ΚΩΤΣΑΔΑΜ ΜΑΡΙΑ	ΕΚΣΚΑΦΕΑ - ΦΟΡΤΩΤΗ	ΛΙΒΑΔΕΙΑ	2261023105
11	ΜΟΥΡΓΟΣ ΝΙΚΟΛΑΟΣ	ΕΚΣΚΑΦΕΑ - ΦΟΡΤΩΤΗ	ΛΙΒΑΔΕΙΑ	2261028723 6972620271
13	ΚΑΡΑΛΗΣ ΓΕΩΡΓΙΟΣ	ΕΚΣΚΑΦΕΑ - ΦΟΡΤΩΤΗ ΦΟΡΤΗΓΟ	ΚΥΡΙΑΚΙ	6977610560
15	ΣΤΑΥΡΟΥ ΛΟΥΚΑΣ	ΕΚΣΚΑΦΕΑ - ΦΟΡΤΩΤΗ ΦΟΡΤΗΓΟ	ΚΥΡΙΑΚΙ	6975590087
16	ΖΩΝΑΣ ΛΟΥΚΑΣ	ΕΚΣΚΑΦΕΑ - ΦΟΡΤΩΤΗ ΦΟΡΤΗΓΟ	ΚΥΡΙΑΚΙ	6975607876
17	ΦΟΡΤΩΣΗΣ ΙΩΑΝΝΗΣ	ΕΚΣΚΑΦΕΑ - ΦΟΡΤΩΤΗ ΦΟΡΤΗΓΟ	ΚΥΡΙΑΚΙ	6932396615
18	ΒΙΕΝΝΑΣ ΙΩΑΝΝΗΣ	ΕΚΣΚΑΦΕΑ - ΦΟΡΤΩΤΗ ΦΟΡΤΗΓΟ	ΚΥΡΙΑΚΙ	6936192838
20	ΒΑΦΕΙΑΔΗΣ ΧΡΗΣΤΟΣ	ΠΕΡΙΣΤΡΕΦΟΜΕΝΗ ΤΣΑΠΑ	ΧΑΙΡΩΝΕΙΑ	6943032931
21	ΓΟΥΛΑΣ ΔΗΜΗΤΡΙΟΣ	ΠΕΡΙΣΤΡΕΦΟΜΕΝΗ ΤΣΑΠΑ	ΧΑΙΡΩΝΕΙΑ	6972601050
22	ΒΙΕΝΝΑ ΧΡΙΣΤΙΝΑ	UNIMOC	ΚΥΡΙΑΚΙ	6985567687
23	ΑΦΟΙ ΒΟΓΓΛΗ	ΕΚΣΚΑΦΕΑΣ -ΦΟΡΤΩΤΗΣ	ΛΙΒΑΔΕΙΑ	6942656915
21	ΚΑΡΟΥΖΟΣ ΕΥΘΥΜΙΟΣ	ΕΚΣΚΑΦΕΑΣ -ΦΟΡΤΩΤΗΣ	ΔΑΥΛΕΙΑ	694604527

ΠΑΡΑΡΤΗΜΑ Ι

ΠΑΡΑΡΤΗΜΑ Ι – ΜΟΝΑΣΤΗΡΙΑ

A/A	ΜΟΝΑΣΤΗΡΙΑ	ΤΗΛΕΦΩΝΑ ΕΠΙΚΟΙΝΩΝΙΑΣ
1.	Ι. Μ. ΑΓ. ΠΑΡΑΣΚΕΥΗΣ ΚΟΡΩΝΕΙΑΣ	2261043292
2.	Ι. Μ. ΟΣΙΟΥ ΣΕΡΑΦΕΙΜ ΔΟΜΒΟΥΣ, (ΚΟΝΤΑ ΑΓ. ANNA)	Πάτερ Παχώμιος, 6977462720
3.	Ι.Μ.ΠΑΝΑΓΙΑΣ ΤΟΥ ΜΥΡΟΥ (ΛΥΚΟΥΡΕΣΗ)	2261095235
4.	Ι.Μ. ΙΕΡΟΥΣΑΛΗΜ ΔΑΥΛΕΙΑΣ	2261052230
5.	Ι.Μ. ΕΥΑΓΓΕΛΙΣΤΗ ΛΟΥΚΑ, ΚΟΡΩΝΕΙΑ	2261098363, Πάτερ Λουκάς 6945499590, Πάτερ Θεοδόσιος 6947212658
6.	Ι.Μ. ΣΚΕΠΗΣ & ΑΓ. ΑΝΑΡΓΥΡΩΝ, ΑΓ. ΓΕΩΡΓΙΟΣ	2261043492, Αδελφή Μαριάμ 6947695543
7.	Ι.Μ. ΤΙΜΙΟΥ ΠΡΟΔΡΟΜΟΥ, ΛΙΒΑΔΕΙΑ-ΚΑΛΑΜΙ	2261080752

ΠΑΡΑΡΤΗΜΑ Κ

ΠΑΡΑΡΤΗΜΑ Κ - ΜΕΤΡΑ ΑΥΤΟΠΡΟΣΤΑΣΙΑΣ ΜΕΤΡΑ ΑΥΤΟΠΡΟΣΤΑΣΙΑΣ ΣΕ ΠΕΡΙΠΤΩΣΕΙΣ ΠΛΗΜΜΥΡΩΝ

ΠΡΟΕΤΟΙΜΑΣΤΕΙΤΕ

Αν κατοικείτε σε περιοχή που κατά το παρελθόν είχε προβλήματα με πλημμύρες

Σε περίπτωση που ενημερωθείτε για την εκδήλωση έντονης βροχόπτωσης στην περιοχή σας:

- Βεβαιωθείτε ότι τα φρεάτια έξω από το σπίτι σας δεν είναι φραγμένα και οι υδρορροές λειτουργούν κανονικά.
- Περιορίστε τις μετακινήσεις σας και αποφύγετε την εργασία και την παραμονή σε υπόγειους χώρους.

ΚΑΤΑ ΤΗ ΔΙΑΡΚΕΙΑ ΤΗΣ ΠΛΗΜΜΥΡΑΣ

Αν είστε μέσα σε κτίριο

- Εγκαταλείψτε υπόγειους χώρους και μετακινηθείτε σε ασφαλές υψηλό σημείο.

Αν βρίσκεστε σε ανοικτό χώρο

- Μην διασχίσετε χείμαρρο πεζή ή με αυτοκίνητο.
- Μείνετε μακριά από ηλεκτροφόρα καλώδια.
- Εγκαταλείψτε το αυτοκίνητό σας αν έχει ακινητοποιηθεί καθώς ενδέχεται να παρασυρθεί ή να πλημμυρίσει.
- Μην πλησιάζετε σε περιοχές όπου έχουν σημειωθεί κατολισθήσεις.

ΜΕΤΑ ΤΗΝ ΠΛΗΜΜΥΡΑ

Αν βρίσκεστε σε ανοικτό χώρο

- Μείνετε μακριά από περιοχές που έχουν πλημμυρίσει ή είναι επικίνδυνες να ξαναπλημμυρίσουν τις επόμενες ώρες.
 - η πλημμύρα ενδέχεται να έχει μεταβάλει τα χαρακτηριστικά γνώριμων περιοχών και τα νερά να έχουν παρασύρει μέρη του δρόμου, των πεζοδρομίων κλπ.
 - εγκυμονούν κίνδυνοι από σπασμένα οδοστρώματα, περιοχές με επικίνδυνη κλίση, λασποροές κλπ.
 - τα νερά ενδέχεται να είναι μολυσμένα αν έχουν παρασύρει μαζί τους απορρίμματα, αντικείμενα και νεκρά ζώα.
- Προσέξτε να μην εμποδίζετε τα συνεργεία διάσωσης.
- Μην πλησιάζετε σε περιοχές που έχουν σημειωθεί κατολισθήσεις και πτώσεις βράχων.
- Ελέγξτε αν το σπίτι ή ο χώρος εργασίας σας κινδυνεύει από πτώση βράχων.

Αν πρέπει οπωσδήποτε να βαδίζετε ή να οδηγήσετε σε περιοχές που έχουν πλημμυρίσει

- Προσπαθήστε να βρείτε σταθερό έδαφος.

- Αποφύγετε νερά που ρέουν.
- Αν βρεθείτε μπροστά σε δρόμο που έχει πλημμυρίσει σταματήστε και αλλάξτε κατεύθυνση.
- Αποφύγετε τα λιμνάζοντα νερά. Ενδέχεται να αποτελέσουν καλούς αγωγούς ηλεκτρικού ρεύματος καθώς κρύβουν υπόγεια καλώδια ή διαρροές από εγκαταστάσεις.
- Ακολουθείστε πιστά τις οδηγίες των αρμόδιων Αρχών.

ΤΙ ΝΑ ΚΑΝΕΤΕ ΚΑΤΑ ΤΗΝ ΑΠΟΚΑΤΑΣΤΑΣΗ ΤΩΝ ΖΗΜΙΩΝ

Πριν αρχίσετε τις διαδικασίες αποκατάστασης

- Θυμηθείτε ότι οι κίνδυνοι από την πλημμύρα δεν υποχωρούν αμέσως μετά την απόσυρση των υδάτων.
- Βεβαιωθείτε από τις Αρχές ότι η περιοχή που βρίσκεται το σπίτι ή ο χώρος εργασίας σας είναι πλέον ασφαλής και κατόπιν επιστρέψτε σε αυτήν ειδικά αν έχει προηγηθεί εκκένωση.
- Κλείστε την τροφοδοσία του ηλεκτρικού ρεύματος, ακόμα και αν στην περιοχή σας έχει διακοπεί το ηλεκτρικό ρεύμα.
- Κλείστε την παροχή νερού, για το ενδεχόμενο βλάβης στο δίκτυο ύδρευσης.

Για να εξετάσετε ένα κτίριο που έχει πλημμυρίσει

- Φορέστε κλειστά παπούτσια ώστε να αποφύγετε τραυματισμούς από αντικείμενα ή ανωμαλίες στο έδαφος που κρύβουν τα νερά.
 - Εξετάστε τους τοίχους, τις πόρτες, τις σκάλες και τα παράθυρα.
- Εξετάστε τα δίκτυα του ηλεκτρικού ρεύματος, ύδρευσης και αποχέτευσης

ΠΑΡΑΡΤΗΜΑ Λ

ΠΑΡΑΡΤΗΜΑ Λ - ΕΘΕΛΟΝΤΙΚΕΣ ΟΜΑΔΕΣ

ΕΠΩΝΥΜΙΑ	ΕΔΡΑ	ΥΠΕΥΘΥΝΟΣ	ΤΗΛΕΦΩΝΑ
Ε.Ε.Ε.Δ	ΛΙΒΑΔΕΙΑ	ΤΖΑΜΑΛΑΣ ΝΙΚΟΛΑΟΣ ΑΝΕΣΤΗΣ ΝΙΚΟΣ <i>ΤΗΛΕΦΩΝΑ ΟΜΑΔΑΣ</i>	6937097666 6942444123 6974569026 2261028199
Ε.Ο.Δ.Λ.	ΛΙΒΑΔΕΙΑ	ΓΙΑΝΝΑΚΟΠΟΥΛΟΣ ΣΠΥΡΙΔΩΝ ΜΠΑΛΑΚΑΣ ΑΡΣΕΝΙΟΣ	6974833408 6944849549

ΠΑΡΑΡΤΗΜΑ Μ

ΠΑΡΑΡΤΗΜΑ Μ - ΠΙΝΑΚΑΣ ΥΠΕΥΘΥΝΩΝ ΤΜΗΜ. ΠΟΛΙΤΙΚΗΣ ΠΡΟΣΤΑΣΙΑΣ ΠΕ ΒΟΙΩΤΙΑΣ

Α/Α	ΥΠΕΥΘΥΝΟΙ	ΤΗΛΕΦΩΝΑ	FAX
1	ΚΑΚΟΣΑΙΟΣ ΜΑΡΙΟΣ	2261029036 ΟΛΟ ΤΟ 24 ΩΡΟ/ 2261350199, email:pprost@viotia.gr 6941414048	2261350198
2	ΜΕΤΑΞΑΣ ΑΛΕΞΑΝΔΡΟΣ	2261029036 ΟΛΟ ΤΟ 24 ΩΡΟ/ 2261350199, email:tpp-vio@pste.gov.gr 6971734978	2261350198

ΠΑΡΑΡΤΗΜΑ Ν

ΠΑΡΑΡΤΗΜΑ Ν-ΠΥΡΟΣΒΕΣΤΙΚΕΣ ΥΠΗΡΕΣΙΕΣ

Α/Α	ΠΥΡΟΣΒΕΣΤΙΚΗ ΥΠΗΡΕΣΙΑ	Δ/ΝΣΗ	ΤΗΛΕΦΩΝΑ	FAX
1	ΛΙΒΑΔΕΙΑΣ	ΤΕΡΜΑ ΦΙΛΟΛΑΟΥ ΛΙΒΑΔΕΙΑ	2261028555	2261028300
2	ΘΗΒΑΣ	ΠΑΡ. Σ. ΔΑΓΛΑΡΙΔΟΥ	2262023755	2262029777

ΠΑΡΑΡΤΗΜΑ Ξ

ΠΑΡΑΡΤΗΜΑ Ξ -ΤΜΗΜΑΤΑ ΑΣΤΥΝΟΜΙΑΣ- ΤΡΟΧΑΙΑΣ

Α/Α	ΤΜΗΜΑ	Δ/ΝΣΗ	ΤΗΛΕΦΩΝΑ	FAX
1	ΑΣΤΥΝΟΜΙΑΣ ΛΙΒΑΔΕΙΑΣ	ΦΙΛΩΝΟΣ 51 ΛΙΒΑΔΕΙΑ	2261088835	2261025291
2	ΤΡΟΧΑΙΑΣ ΛΙΒΑΔΕΙΑΣ	ΦΙΛΩΝΟΣ 51 ΛΙΒΑΔΕΙΑ	2261088845	

ΠΑΡΑΡΤΗΜΑ Ο

ΠΑΡΑΡΤΗΜΑ Ο - ΛΙΜΕΝΑΡΧΕΙΑ

Α/Α	ΤΜΗΜΑ	Δ/ΝΣΗ	ΤΗΛΕΦΩΝΑ	FAX
1	ΛΙΜΕΝΙΚΟ ΤΜΗΜΑ ΑΝΤΙΚΥΡΑΣ	ΑΝΤΙΚΥΡΑ ΒΟΙΩΤΙΑΣ	2267041205	2267041205
2	ΛΙΜΕΝΙΚΟ ΤΜΗΜΑ ΔΟΜΒΡΑΙΝΑΣ	ΔΟΜΒΡΑΙΝΑ ΒΟΙΩΤΙΑΣ	2264022466	

ΠΑΡΑΡΤΗΜΑ Π

ΠΑΡΑΡΤΗΜΑ Π - ΛΟΙΠΑ ΤΗΛΕΦΩΝΑ ΑΝΑΓΚΗΣ

Α/Α	ΥΠΗΡΕΣΙΑ	ΤΗΛΕΦΩΝΟ
1	Ε.Κ.Α.Β	166
2	ΝΟΣΟΚΟΜΕΙΟ ΛΙΒΑΔΕΙΑΣ	2261084100 2261350575
3	ΝΟΣΟΚΟΜΕΙΟ ΘΗΒΑΣ	2262023333
4	ΔΑΣΑΡΧΕΙΟ ΛΙΒΑΔΕΙΑΣ	2261025001
5	ΔΕΥΑΛ - ΒΛΑΒΕΣ	2261026401
6	ΔΕΗ - ΒΛΑΒΕΣ	1050
7	ΟΤΕ - ΒΛΑΒΕΣ	121

ΠΑΡΑΡΤΗΜΑ Ρ

**ΠΑΡΑΡΤΗΜΑ Ρ - ΚΑΤΑΣΤΑΣΗ ΥΠΕΥΘΥΝΩΝ ΠΡΟΝΟΙΑΣ ΓΙΑ ΣΙΤΙΣΗ – ΡΟΥΧΙΣΜΟ -
ΠΕΡΙΘΛΑΨΗ**

1. ΠΑΠΑΓΕΩΡΓΙΟΥ ΜΑΡΙΑ, ΠΕ ΔΙΟΙΚΗΤΙΚΟΥ – ΟΙΚΟΝΟΜΙΚΟΥ
ΠΡΟΙΣΤΑΜΕΝΗ Δ/ΝΣΗΣ ΚΟΙΝΩΝΙΚΗΣ ΠΡΟΣΤΑΣΙΑΣ, ΠΑΙΔΕΙΑΣ & ΔΙΑ ΒΙΟΥ
ΜΑΘΗΣΗΣ
ΤΗΛ 6972666876, 2261350869

2. ΤΟΥΓΟΥΝΤΖΟΓΛΟΥ ΑΝΑΣΤΑΣΙΑ, ΤΕ ΚΟΙΝΩΝΙΚΟΣ ΛΕΙΤΟΥΡΓΟΣ
ΠΡΟΙΣΤΑΜΕΝΗ ΤΜΗΜΑΤΟΣ ΚΑΠΗ - ΚΟΙΝΩΝΙΚΗΣ ΠΡΟΣΤΑΣΙΑΣ & ΠΡΟΑΓΩΓΗ
ΤΗΣ ΔΗΜΟΣΙΑΣ ΥΓΕΙΑΣ & ΥΠΕΥΘΥΝΗ ΚΟΙΝΩΝΙΚΩΝ ΔΟΜΩΝ ΔΗΜΟΥ ΛΕΒΑΔΕΩΝ
ΤΗΛ 6988121579, 2261350868

3. ΑΝΑΣΤΑΣΙΟΥ ΜΑΡΙΑ, ΤΕ ΒΡΕΦΟΝΗΠΙΟΚΟΜΟΣ
ΠΡΟΙΣΤΑΜΕΝΗ ΤΜΗΜΑΤΟΣ ΠΡΟΣΧΟΛΙΚΗΣ ΑΓΩΓΗΣ
ΤΗΛ 6979808078, 2261024162

4. ΠΑΠΑΚΩΝΣΤΑΝΤΙΝΟΥ ΓΙΑΝΝΟΥΛΑ, ΤΕ ΔΙΟΙΚΗΤΙΚΟΥ
ΠΡΟΙΣΤΑΜΕΝΗ ΤΜΗΜΑΤΟΣ ΠΑΙΔΕΙΑΣ & ΔΙΑ ΒΙΟΥ ΜΑΘΗΣΗΣ
ΤΗΛ. 6973027115, 2261350860

ΠΑΡΑΡΤΗΜΑ Σ - ΣΧΟΛΕΙΑ ΔΗΜΟΥ ΛΕΒΑΔΕΩΝ

ΔΗΜΟΤΙΚΟΙ ΠΑΙΔΙΚΟΙ & ΒΡΕΦΟΝΗΠΙΑΚΟΙ ΣΤΑΘΜΟΙ ΛΙΒΑΔΕΙΑΣ

Α' ΔΗΜΟΤΙΚΟΣ ΒΡΕΦΟΝΗΠΙΑΚΟΣ ΣΤΑΘΜΟΣ ΛΙΒΑΔΕΙΑΣ

Δ/ΝΣΗ: ΛΙΑΚΟΥΡΑΣ Κ' ΠΙΝΔΟΥ

ΔΥΝΑΜΙΚΟΤΗΤΑ: 31 ΝΗΠΙΑ-35 ΒΡΕΦΗ, ΣΗΜΕΡΑ ΦΙΛΟΞΕΝΕΙ : 27 ΝΗΠΙΑ ΚΑΙ 24 ΒΡΕΦΗ

ΥΠΕΥΘΥΝΗ ΕΠΙΚΟΙΝΩΝΙΑΣ: ΚΟΝΤΟΠΑΝΟΥ ΧΑΡΙΚΛΕΙΑ ΤΗΛ 2261024162

Β' ΔΗΜΟΤΙΚΟΣ ΒΡΕΦΟΝΗΠΙΑΚΟΣ ΣΤΑΘΜΟΣ ΛΙΒΑΔΕΙΑΣ

Δ/ΝΣΗ: Μ. ΑΣΙΑΣ ΚΑΙ ΑΓ. ΘΕΟΔΩΡΩΝ

ΔΥΝΑΜΙΚΟΤΗΤΑ: 25 ΝΗΠΙΑ- 25 ΒΡΕΦΗ, ΣΗΜΕΡΑ ΦΙΛΟΞΕΝΕΙ : 27 ΝΗΠΙΑ ΚΑΙ 24 ΒΡΕΦΗ

ΥΠΕΥΘΥΝΗ ΕΠΙΚΟΙΝΩΝΙΑΣ: ΣΑΒΡΑΜΗ ΑΝΝΑ-, ΤΗΛ 2261024827

Α' ΔΗΜΟΤΙΚΟΣ ΠΑΙΔΙΚΟΣ ΣΤΑΘΜΟΣ ΛΙΒΑΔΕΙΑΣ

Δ/ΝΣΗ: ΑΝΑΛΗΨΕΩΣ 20

ΔΥΝΑΜΙΚΟΤΗΤΑ: 29 ΝΗΠΙΑ – 14 ΒΡΕΦΗ, ΣΗΜΕΡΑ ΦΙΛΟΞΕΝΕΙ: 28 ΝΗΠΙΑ ΚΑΙ 13 ΒΡΕΦΗ

ΥΠΕΥΘΥΝΗ: ΜΕΝΤΕ ΣΩΤΗΡΙΑ, ΤΗΛ 2261029630

Β' ΔΗΜΟΤΙΚΟΣ ΠΑΙΔΙΚΟΣ ΣΤΑΘΜΟΣ.

Δ/ΝΣΗ: ΑΧΙΛΛΕΩΣ ΚΑΙ ΑΡΙΣΤΟΦΑΝΟΥΣ

ΔΥΝΑΜΙΚΟΤΗΤΑ: 47 ΝΗΠΙΑ -14 ΒΡΕΦΗ, ΣΗΜΕΡΑ ΦΙΛΟΞΕΝΕΙ : 40 ΝΗΠΙΑ ΚΑΙ 13 ΒΡΕΦΗ

ΥΠΕΥΘΥΝΗ ΕΠΙΚΟΙΝΩΝΙΑΣ: ΦΑΚΑ ΦΑΝΗ, ΤΗΛ 2261020250

ΔΗΜΟΤΙΚΟΣ ΠΑΙΔΙΚΟΣ ΣΤΑΘΜΟΣ ΚΥΡΙΑΚΙΟΥ

Δ/ΝΣΗ: ΚΥΡΙΑΚΙ

ΔΥΝΑΜΙΚΟΤΗΤΑ: 17 ΝΗΠΙΑ, ΣΗΜΕΡΑ ΦΙΛΟΞΕΝΕΙ : 8 ΝΗΠΙΑ

ΥΠΕΥΘΥΝΗ ΕΠΙΚΟΙΝΩΝΙΑΣ: ΚΑΡΑΒΑΓΓΕΛΗ ΙΩΑΝΝΑ, ΤΗΛ 2267051060

ΔΗΜΟΤΙΚΟΣ ΠΑΙΔΙΚΟΣ ΣΤΑΘΜΟΣ ΚΟΡΩΝΕΙΑΣ

Δ/ΝΣΗ: ΑΓ. ΓΕΩΡΓΙΟΣ

ΔΥΝΑΜΙΚΟΤΗΤΑ: 39 ΝΗΠΙΑ, ΣΗΜΕΡΑ ΦΙΛΟΞΕΝΕΙ : 13 ΝΗΠΙΑ

ΥΠΕΥΘΥΝΗ ΕΠΙΚΟΙΝΩΝΙΑΣ: ΜΑΝΟΥΣΑΚΗ ΖΑΧΑΡΟΥΛΑ, ΤΗΛ 2261043066

ΝΗΠΙΑΓΩΓΕΙΑ

ΣΧΟΛΕΙΟ	ΤΗΛΕΦΩΝΟ	ΟΝΟΜΑΤΕΠΩΝΥΜΟ ΔΙΕΥΘΥΝΤΡΙΑΣ	ΚΙΝΗΤΟ ΤΗΛΕΦΩΝΟ	TAX. Δ/ΝΣΗ & e-mail
1ο ΝΗΠΙΑΓΩΓΕΙΟ	22610 – 26 110	ΝΤΟΒΑ ΠΑΝΑΓΙΩΤΑ	6974 - 685873	ΒΥΡΩΝΟΣ 38 , mail@1nip-livad.voi.sch.gr
2ο ΝΗΠΙΑΓΩΓΕΙΟ	22610 – 26 054	ΜΠΙΛΙΑΛΗ ΕΥΔΟΞΙΑ	697 – 2212788	ΚΑΤΣΙΩΤΟΥ 5 , mail@2nip-livad.voi.sch.gr
3ο ΝΗΠΙΑΓΩΓΕΙΟ	22610 – 29 009	ΚΑΡΑΝΑΝΑ ΣΟΦΙΑ	697 – 2017422	ΑΝΑΛΗΨΕΩΣ 23 , mail@3nip-livad.voi.sch.gr
4ο ΝΗΠΙΑΓΩΓΕΙΟ	22610 – 26 051	ΜΑΝΑΦΑ ΘΕΟΔΩΡΑ	698 – 2061851	ΧΑΙΡΩΝΕΙΑΣ & ΑΡΙΣΤΟΦΑΝΟΥΣ, mail@4nip-livad.voi.sch.gr
5ο ΝΗΠΙΑΓΩΓΕΙΟ	22610 – 29 502	ΠΟΛΑΤΣΙΔΟΥ ΕΛΕΝΗ	6936 - 112280	ΜΙΚΡΑΣ ΑΣΙΑΣ 4, mail@5nip-livad.voi.sch.gr
6ο ΝΗΠΙΑΓΩΓΕΙΟ	22610 – 22 933	ΔΗΜΗΤΡΟΠΟΥΛΟΥ ΚΑΤΕΡΙΝΑ	6977 - 6980423	ΑΓ. ΘΕΟΔΩΡΩΝ & ΦΕΙΔΙΠΠΙΔΟΥ , mail@6nip-livad.voi.sch.gr
7ο ΝΗΠΙΑΓΩΓΕΙΟ	22610 – 25 249	ΚΑΛΙΑΚΟΥΔΑ ΑΝΑΣΤΑΣΙΑ	697– 3252500	ΠΑΡΟΔΟΣ ΑΝΑΛΗΨΕΩΣ, mail@7nip-livad.voi.sch.gr
8ο ΝΗΠΙΑΓΩΓΕΙΟ	22610 – 26 471	ΤΡΩΓΑΔΑ ΕΛΕΝΗ	6973-740070	ΑΧΙΛΛΕΩΣ , mail@8nip-livad.voi.sch.gr
9ο ΝΗΠΙΑΓΩΓΕΙΟ	22610 – 81 298	ΤΑΜΠΑΚΗ ΧΑΡΙΚΛΕΙΑ	6971 – 541001	ΑΡΙΣΤΟΦΑΝΟΥΣ 10 , mail@9nip-livad.voi.sch.gr
10ο ΝΗΠΙΑΓΩΓΕΙΟ	22610 – 22 770	ΚΑΠΙΤΣΑ ΕΥΑΓΓΕΛΙΑ	6976 - 878006	ΤΕΡΜΑ ΣΟΥΛΙΟΥ , @10nip-livad.voi.sch.gr
11ο ΝΗΠΙΑΓΩΓΕΙΟ	22610 – 28 127	ΜΟΣΧΟΥ ΕΥΘΥΜΙΑ	6973 – 0 80 283	ΡΟΥΜΕΛΗΣ 3 , mail@11nip-livad.voi.sch.gr
12ο ΝΗΠΙΑΓΩΓΕΙΟ	22610 – 81 042	ΝΙΚΑ ΝΙΚΗ	693 – 7556674	ΓΑΛΛΞΙΔΙΟΥ 6 , mail@12nip-livad.voi.sch.gr
13ο ΝΗΠΙΑΓΩΓΕΙΟ	22610 – 81 227	ΦΛΩΡΟΥ ΝΑΝΑ	22610-22588	ΕΡΚΥΝΑΣ & ΙΤΕΑΣ mail@13nip-livad.voi.sch.gr
ΕΙΔΙΚΟ ΝΗΠΙΑΓΩΓΕΙΟ ΛΙΒΑΔΕΙΑΣ	22610 – 81 227	ΕΛΕΥΘΕΡΙΑΔΟΥ ΔΕΣΠΟΙΝΑ	693 – 9767570	ΕΡΚΥΝΑΣ & ΙΤΕΑΣ , mail@nip-eid-livad.voi.sch.gr
ΝΗΠΙΑΓΩΓΕΙΟ ΑΓ. ΓΕΩΡΓΙΟΥ	22610 – 43 558	ΝΤΕΛΛΑ ΑΣΗΜΙΝΑ	6974 – 100575	ΑΓΙΟΣ ΓΕΩΡΓΙΟΣ , mail@nip-ag-georg.voi.sch.gr
ΝΗΠΙΑΓΩΓΕΙΟ ΑΓ. ΤΡΙΑΔΑΣ	22610 – 94 257	ΜΙΧΟΥ ΕΛΕΝΗ	694 - 5792820	ΑΓΙΑ ΤΡΙΑΔΑ , mail@nip-ag- triad.voi.sch.gr
ΝΗΠΙΑΓΩΓΕΙΟ ΔΑΥΛΕΙΑΣ	22610 – 52 786	ΖΗΡΙΔΟΥ ΒΑΡΒΑΡΑ	697 – 7162980	ΔΑΥΛΕΙΑ , mail@nip- davleias.voi.sch.gr
ΝΗΠΙΑΓΩΓΕΙΟ ΚΥΡΙΑΚΙΟΥ	22610 – 51 366	ΜΠΑΚΗΡΑ ΕΛΕΝΗ	6985 – 911363	ΚΥΡΙΑΚΙ , mail@nip-kyriak.voi.sch.gr
ΝΗΠΙΑΓΩΓΕΙΟ ΧΑΙΡΩΝΕΙΑΣ	22610 – 95 141	ΣΤΑΘΟΥΛΗ ΜΑΡΙΑ	6977 - 868809	ΧΑΙΡΩΝΕΙΑ , maistathoyli@yahoo.gr & mail@nip-chair.voi.sch.gr

ΔΗΜΟΤΙΚΑ

ΣΧΟΛΕΙΟ	ΤΗΛΕΦΩΝΟ	ΟΝΟΜΑΤΕΠΩΝΥΜΟ Δ/ΝΤΗ - Δ/ΝΤΡΙΑΣ	ΚΙΝΗΤΟ ΤΗΛΕΦΩΝΟ	TAX. Δ/ΝΣΗ & e-mail
1 ^ο ΔΗΜΟΤΙΚΟ ΣΧΟΛΕΙΟ	22610 – 29285	ΣΥΡΟΣ ΧΡΗΣΤΟΣ	6977 – 228303	ΚΑΡΑΓΙΑΝΝΟΠΟΥΛΟΥ 62 , mail@1dim-livad.voi.sch.gr
2 ^ο ΔΗΜΟΤΙΚΟ ΣΧΟΛΕΙΟ	22610 – 29410	ΣΚΟΥΡΟΛΙΑΚΟΣ ΑΝΔΡΕΑΣ	694 - 5994173	ΕΛ. ΒΕΝΙΖΕΛΟΥ 24 mail@2dim-livad.voi.sch.gr
3 ^ο ΔΗΜΟΤΙΚΟ ΣΧΟΛΕΙΟ	22610 – 29405	ΚΕΧΑΓΙΑΣ ΣΤΕΛΙΟΣ	6944 – 557402	ΑΝΑΛΗΨΕΩΣ 23 mail@3dim-livad.voi.sch.gr
4 ^ο ΔΗΜΟΤΙΚΟ ΣΧΟΛΕΙΟ	22610 – 29536	ΡΑΠΤΗ ΑΣΤΕΡΙΑ	6978 – 758595	ΤΕΡΜΑ ΧΑΙΡΩΝΕΙΑΣ mail@4dim-livad.voi.sch.gr
5 ^ο ΔΗΜΟΤΙΚΟ ΣΧΟΛΕΙΟ	22610 – 29181	ΔΟΥΜΑΣ ΙΩΑΝΝΗΣ	6972 – 332287	ΑΓΙΟΣ ΜΕΛΕΤΙΟΣ mail@5dim-livad.voi.sch.gr
6 ^ο ΔΗΜΟΤΙΚΟ ΣΧΟΛΕΙΟ	22610 – 24273	ΚΑΛΠΙΡΗΣ ΓΙΑΝΝΗΣ	693 – 7314240	ΠΑΡΟΔΟΣ ΑΘΗΝΩΝ mail@6dim-livad.voi.sch.gr
7 ^ο ΔΗΜΟΤΙΚΟ ΣΧΟΛΕΙΟ	22610 – 28959	ΠΑΓΩΝΗΣ ΠΑΝΑΓΙΩΤΗΣ	6972 - 305038	ΑΓ. ΦΑΝΟΥΡΙΟΥ 33 mail@7dim-livad.voi.sch.gr
8 ^ο ΔΗΜΟΤΙΚΟ ΣΧΟΛΕΙΟ	22610 – 23798	ΜΑΝΤΖΑΡΗΣ ΔΗΜΗΤΡΙΟΣ	6973 - 748595	ΑΓ. ΘΕΟΔΩΡΩΝ & ΦΕΙΔΙΠΠΙΔΟΥ mail@8dim-livad.voi.sch.gr
9 ^ο ΔΗΜΟΤΙΚΟ ΣΧΟΛΕΙΟ	22610 – 25281	ΠΟΥΛΟΥ ΓΑΡΥΦΑΛΙΑ	6974 – 733 745	ΤΕΡΜΑ ΔΙΣΤΟΜΟΥ – ΙΣΩΜΑΤΑ mail@9dim-livad.voi.sch.gr
10 ^ο ΔΗΜΟΤΙΚΟ ΣΧΟΛΕΙΟ	22610 – 21940	ΚΑΡΑΠΙΠΕΡΗΣ ΔΗΜΗΤΡΗΣ	697 - 2081275	ΧΑΙΡΩΝΕΙΑΣ & ΚΥΡΙΑΚΙΟΥ mail@10dim-livad.voi.sch.gr
ΕΙΔΙΚΟ ΔΗΜΟΤΙΚΟ ΣΧΟΛΕΙΟ	22610 – 27003	ΜΑΓΓΕΡΑ ΧΑΡΙΣ	6975 - 861069	ΚΑΡΑΓΙΑΝΝΟΠΟΥΛΟΥ 62 mail@1dim-eid- livad.voi.sch.gr
ΔΗΜΟΤΙΚΟ ΣΧΟΛΕΙΟ ΑΓ. ΤΡΙΑΔΑΣ	22610 – 94207	ΜΑΡΤΙΚΑ ΑΘΗΝΑ	697 – 4618958	ΑΓΙΑ ΤΡΙΑΔΑ mail@dim-ag-triad.voi.sch.gr
ΔΗΜΟΤΙΚΟ ΣΧΟΛΕΙΟ ΑΓ. ΓΕΩΡΓΙΟΥ	22610 – 43235	ΝΕΣΤΟΡΑ ΜΟΡΦΩ	6973 - 085045	ΑΓΙΟΣ ΓΕΩΡΓΙΟΣ mail@dim-ag- georg.voi.sch.gr
ΔΗΜΟΤΙΚΟ ΣΧΟΛΕΙΟ ΔΑΥΛΕΙΑΣ	22610 – 52340	ΤΡΙΑΝΤΗΣ ΜΙΧΑΛΗΣ	6944 – 992685	ΔΑΥΛΕΙΑ mail@dim- davleias.voi.sch.gr
ΔΗΜΟΤΙΚΟ ΣΧΟΛΕΙΟ ΚΥΡΙΑΚΙΟΥ	22670 – 51443	ΓΙΑΝΝΙΟΣ ΜΙΧΑΛΗΣ	697 – 3327998	ΚΥΡΙΑΚΙ mail@dim-kyriak.voi.sch.gr
ΔΗΜΟΤΙΚΟ ΣΧΟΛΕΙΟ ΧΑΙΡΩΝΕΙΑΣ	22610 – 95400	ΠΕΤΟΥΣΗ ΓΕΩΡΓΙΑ	6932 - 769788	ΧΑΙΡΩΝΕΙΑ mail@dim-chair.voi.sch.gr

ΓΥΜΝΑΣΙΑ

ΣΧΟΛΕΙΟ	ΤΗΛΕΦΩΝΟ	ΟΝΟΜΑΤΕΠΩΝΥΜΟ Δ/ΝΤΗ – Δ/ΝΤΡΙΑΣ	ΚΙΝΗΤΟ ΤΗΛΕΦΩΝΟ	TAX. Δ/ΝΣΗ & e-mail
1 ^ο ΗΜΕΡΗΣΙΟ ΓΥΜΝΑΣΙΟ	22610 – 28288	ΚΟΥΡΟΥΝΗΣ ΠΑΝΑΓΙΩΤΗΣ	6944 - 641854	ΓΙΑΝΝΟΥΤΣΟΥ 25 mail@1gym- livad.voi.sch.gr
2 ^ο ΗΜΕΡΗΣΙΟ ΓΥΜΝΑΣΙΟ	22610 - 25242	ΣΟΥΛΤΑΤΗ ΕΛΕΝΗ	6978922851	ΡΟΥΜΕΛΗΣ ΚΑΙ ΠΛΑΤΑΙΩΝ mail@2gym- livad.voi.sch.gr
3 ^ο ΗΜΕΡΗΣΙΟ ΓΥΜΝΑΣΙΟ	22610 – 26047 22610 - 29228	ΛΥΜΠΕΡΑΤΟΣ ΜΙΧΑΛΗΣ	6974 - 973736	ΑΡΙΣΤΟΦΑΝΟΥΣ mail@3gym- livad.voi.sch.gr
4 ^ο ΗΜΕΡΗΣΙΟ ΓΥΜΝΑΣΙΟ - ΠΛΟΥΤΑΡΧΕΙΟ	22610 - 29018	ΜΠΑΛΣΙΩΤΟΥ ΓΑΡΥΦΑΛΙΑ	6946003260	ΔΙΑΓΟΡΑ 2 mail@4gym- livad.voi.sch.gr
ΕΣΠΕΡΙΝΟ ΓΥΜΝΑΣΙΟ ΚΑΙ ΛΥΚΕΙΑΚΕΣ ΤΑΞΕΙΣ	22610 - 81634	ΣΙΜΟΥ ΑΣΠΑΣΙΑ	6973304477	ΓΙΑΝΝΟΥΤΣΟΥ 25 mail@gym-esp- livad.voi.sch.gr
ΜΟΥΣΙΚΟ ΓΥΜΝΑΣΙΟ ΛΙΒΑΔΕΙΑΣ	2261 - 44117	ΚΟΡΟΠΟΥΛΗ ΒΑΣΙΛΙΚΗ	6948 - 570745	ΑΓ. ΓΕΩΡΓΙΟΣ mail@gym-mous- livad.voi.sch.gr
ΗΜΕΡΗΣΙΟ ΓΥΜΝΑΣΙΟ ΑΓ.ΓΕΩΡΓΙΟΥ	22610 - 43233	ΣΙΝΤΟΣ ΓΕΩΡΓΙΟΣ	69 –	ΑΓΙΟΣ ΓΕΩΡΓΙΟΣ mail@gym-ag- georg.voi.sch.gr
ΓΥΜΝΑΣΙΟ & Λ.Τ. ΔΑΥΛΕΙΑΣ	22610 - 52293	ΕΥΘΥΜΙΟΥ ΛΟΥΚΑΣ	6970 – 658363	ΔΑΥΛΕΙΑ mail@gym- davleias.voi.gr
ΗΜΕΡΗΣΙΟ ΓΥΜΝΑΣΙΟ & Λ.Τ. ΚΥΡΙΑΚΙΟΥ	22670 - 51228	ΜΑΣΤΡΟΓΙΑΝΝΗΣ ΕΥΣΤΑΘΙΟΣ	6978 - 220032	ΚΥΡΙΑΚΙ mail@gym- kyriak.voi.sch.gr
Ε.Ε.Ε.ΕΚ ΛΙΒΑΔΕΙΑΣ	22610 – 95466	ΙΩΑΝΝΗΣ ΗΛΙΑΣ	6972209179	ΧΑΙΡΩΝΕΙΑ eeekliv@sch.gr

ΛΥΚΕΙΑ

ΣΧΟΛΕΙΟ	ΤΗΛΕΦΩΝΟ	ΟΝΟΜΑΤΕΠΩΝΥ Δ/ΝΤΗ – Δ/ΝΤΡΙΑΣ	ΚΙΝΗΤΟ ΤΗΛΕΦΩΝΟ	TAX. Δ/ΝΣΗ & e-mail
1 ^ο ΗΜΕΡΗΣΙΟ ΓΕΝΙΚΟ ΛΥΚΕΙΟ	22610-29552	ΔΑΜΙΑΝΙΔΗΣ ΧΡΗΣΤΟΣ	6938 - 329189	ΕΡΚΥΝΑΣ ΤΕΡΜΑ mail@1lyk- livad.voi.sch.gr
2 ^ο ΗΜΕΡΗΣΙΟ ΓΕΝΙΚΟ ΛΥΚΕΙΟ	22610 – 29387	ΠΑΠΑΛΑΜΠΡΟΣ ΛΑΜΠΡΟΣ	6944 – 611176	ΡΟΥΜΕΛΗΣ ΤΕΡΜΑ mail@2lyk- livad.voi.sch.gr
1 ^ο ΕΠΑΓΓΕΛΜΑΤΙΚΟ ΛΥΚΕΙΟ ΛΙΒΑΔΕΙΑΣ	22610 – 28923	ΞΗΡΟΓΙΑΝΝΗΣ ΙΩΑΝΝΗΣ	698 - 1114060	ΔΕΛΦΩΝ 24 – 26 mail@1epal- livad.voi.sch.gr
ΕΣΠΕΡΙΝΟ ΕΠΑΛ ΛΙΒΑΔΕΙΑΣ	22610 – 28290	ΚΑΛΟΜΟΙΡΗΣ ΓΙΩΡΓΟΣ	6938 - 648258	ΔΕΛΦΩΝ 24 – 26 mail@epal-esp- livad.voi.sch.gr ή mail@epas- livad.voi.sch.gr
ΕΡΓΑΣΤΗΡΙΑΚΟ ΚΕΝΤΡΟ ΛΙΒΑΔΕΙΑΣ	22610 - 87887	ΜΑΚΑΛΙΑΣ ΛΟΥΚΑΣ	6937 - 642196	ΔΕΛΦΩΝ 24 – 26 mail@1sek- livad.voi.sch.gr

ΠΑΡΑΡΤΗΜΑ Τ

ΠΑΡΑΡΤΗΜΑ Τ 1 - ΧΩΡΟΙ ΚΑΤΑΦΥΓΗΣ

Α/Α	ΟΝΟΜΑ	ΘΕΣΗ	ΔΙΟΙΚΗΤΙΚΗ ΕΠΙΧΕΙΡΗΣΗ	ΣΥΝΟΛΙΚΟ ΕΜΒΑΔΟΝ & ΕΠΙΦΑΝΕΙΑ	ΧΡΗΣΗ	ΔΙΑΡΕΣΙΜΑ ΔΙΚΤΥΑ ΚΟΜΗΣ
1	ΛΙΒΑΔΕΙΑ	ΠΛΑΤΕΙΑ ΕΘΝΙΚΗΣ ΑΝΤΙΣΤΑΣΗΣ	ΔΗΜΟΣ ΛΕΒΑΔΕΩΝ	2.153 ΠΛΑΤΕΙΑ	ΥΠΕΡΕΣΗ-ΦΩΤΙΣΜΟΣ	ΥΠΕΡΕΣΗ-ΦΩΤΙΣΜΟΣ
2	ΛΙΒΑΔΕΙΑ	ΠΑΡΚΟ ΕΡΚΥΝΑΣ (ΠΕΔ. ΑΠΟ ΠΑΛΙΟ ΚΤΕΛ)	ΔΗΜΟΣ ΛΕΒΑΔΕΩΝ	1.297 ΠΑΡΚΟ	ΥΠΕΡΕΣΗ-ΦΩΤΙΣΜΟΣ	ΥΠΕΡΕΣΗ-ΦΩΤΙΣΜΟΣ
3	ΛΙΒΑΔΕΙΑ	ΠΑΡΚΟ ΚΡΥΑΣ (ΠΕΔ. ΑΠΟ ΝΕΦΟΤΡΙΒΗ)	ΔΗΜΟΣ ΛΕΒΑΔΕΩΝ	1.500 ΠΑΡΚΟ	ΥΠΕΡΕΣΗ-ΦΩΤΙΣΜΟΣ	ΥΠΕΡΕΣΗ-ΦΩΤΙΣΜΟΣ
4	ΛΙΒΑΔΕΙΑ	ΠΛΑΤΕΙΑ ΑΘΑΝΑΣΙΟΥ ΔΙΑΚΟΥ(ΜΗΤΡΟΠΟΛΗ)	ΔΗΜΟΣ ΛΕΒΑΔΕΩΝ	701 ΠΛΑΤΕΙΑ	ΥΠΕΡΕΣΗ-ΦΩΤΙΣΜΟΣ	ΥΠΕΡΕΣΗ-ΦΩΤΙΣΜΟΣ
5	ΛΙΒΑΔΕΙΑ	ΓΗΠΕΔΟ ΜΡΑΣΚΕΤ ΟΔΟΥ ΜΕΝΤΖΙΩΗ	ΔΗΜΟΣ ΛΕΒΑΔΕΩΝ	425 ΓΗΠΕΔΟ	ΥΠΕΡΕΣΗ-ΦΩΤΙΣΜΟΣ	ΥΠΕΡΕΣΗ-ΦΩΤΙΣΜΟΣ
6	ΛΙΒΑΔΕΙΑ	ΠΑΛΙΚΗ ΧΑΡΑ ΚΑΛΑΜΠΑΝΟΥΣ-ΟΔΟΣ ΑΓ. ΑΝΝΗΣ	ΔΗΜΟΣ ΛΕΒΑΔΕΩΝ	428 ΠΑΛΙΚΗ ΧΑΡΑ	ΥΠΕΡΕΣΗ-ΦΩΤΙΣΜΟΣ	ΥΠΕΡΕΣΗ-ΦΩΤΙΣΜΟΣ
7	ΛΙΒΑΔΕΙΑ	ΑΘΛΗΤ ΕΓΚΑΤ. ΣΤΟ ΚΑΙΤΡΟ (ΖΑΡΑΡΑΣ) ΟΔΟΣ Τ. ΑΠΤΙΑ	ΔΗΜΟΣ ΛΕΒΑΔΕΩΝ	1.527 ΓΗΠΕΔΟ ΤΕΝΝΙΣ	ΥΠΕΡΕΣΗ-ΦΩΤΙΣΜΟΣ	ΥΠΕΡΕΣΗ-ΦΩΤΙΣΜΟΣ
8	ΛΙΒΑΔΕΙΑ	ΠΡΟΧΩΛΙΟ ΕΚΚΛΗΣΙΑΣ ΑΓ. ΝΙΚΟΛΑΟΥ (ΖΑΡΑΡΑΣ)	ΔΗΜΟΣ ΛΕΒΑΔΕΩΝ	503 ΕΚΚΛ. ΧΩΡΟΣ	ΥΠΕΡΕΣΗ-ΦΩΤΙΣΜΟΣ	ΥΠΕΡΕΣΗ-ΦΩΤΙΣΜΟΣ
9	ΛΙΒΑΔΕΙΑ	ΟΔΟΣ ΚΑΝΑΡΗ (ΠΑΛ. ΧΑΡΑ) ΖΑΡΑΡΑΣ	ΔΗΜΟΣ ΛΕΒΑΔΕΩΝ	345 ΠΑΛΙΚΗ ΧΑΡΑ	ΥΠΕΡΕΣΗ-ΦΩΤΙΣΜΟΣ	ΥΠΕΡΕΣΗ-ΦΩΤΙΣΜΟΣ
10	ΛΙΒΑΔΕΙΑ	ΠΡΟΧΩΛΙΟ ΕΚΚΛΗΣΙΑΣ ΑΓΟΥ ΓΕΩΡΓΙΟΥ	ΕΚΚΛΗΣΙΑΣ	387 ΕΚΚΛ. ΧΩΡΟΣ	ΥΠΕΡΕΣΗ-ΦΩΤΙΣΜΟΣ	ΥΠΕΡΕΣΗ-ΦΩΤΙΣΜΟΣ
11	ΛΙΒΑΔΕΙΑ	ΠΛΑΤΕΙΑ ΚΑΖΑΖΗ (ΠΑΛ. ΧΑΡΑ)	ΔΗΜΟΣ ΛΕΒΑΔΕΩΝ	674 ΠΑΛΙΚΗ ΧΑΡΑ	ΥΠΕΡΕΣΗ-ΦΩΤΙΣΜΟΣ	ΥΠΕΡΕΣΗ-ΦΩΤΙΣΜΟΣ
12	ΛΙΒΑΔΕΙΑ	ΠΡΟΧΩΛΙΟ ΕΚΚΛΗΣΙΑΣ ΑΓΙΑΣ ΠΑΡΑΣΚΕΥΗΣ	ΕΚΚΛΗΣΙΑΣ	1.440 ΕΚΚΛ. ΧΩΡΟΣ	ΥΠΕΡΕΣΗ-ΦΩΤΙΣΜΟΣ	ΥΠΕΡΕΣΗ-ΦΩΤΙΣΜΟΣ
13	ΛΙΒΑΔΕΙΑ	ΟΔΟΣ ΔΡΑΓΑΤΣΑΝΟΥ (ΠΑΛ. ΧΑΡΑ) ΑΓ. ΠΑΡΑΣΚΕΥΗΣ	ΔΗΜΟΣ ΛΕΒΑΔΕΩΝ	683 ΠΑΛΙΚΗ ΧΑΡΑ	ΥΠΕΡΕΣΗ-ΦΩΤΙΣΜΟΣ	ΥΠΕΡΕΣΗ-ΦΩΤΙΣΜΟΣ
14	ΛΙΒΑΔΕΙΑ	ΠΑΡΚΟ ΟΔΟΥ ΚΑΙΤΡΟΥ & ΑΝΑΡΗΘΕΙΣ	ΔΗΜΟΣ ΛΕΒΑΔΕΩΝ	555 ΠΑΡΚΟ	ΥΠΕΡΕΣΗ-ΦΩΤΙΣΜΟΣ	ΥΠΕΡΕΣΗ-ΦΩΤΙΣΜΟΣ
15	ΛΙΒΑΔΕΙΑ	ΠΛΑΤΕΙΑ ΑΓ. ΦΑΝΟΥΡΟΥ	ΔΗΜΟΣ ΛΕΒΑΔΕΩΝ	1.251 ΠΛΑΤΕΙΑ	ΥΠΕΡΕΣΗ-ΦΩΤΙΣΜΟΣ	ΥΠΕΡΕΣΗ-ΦΩΤΙΣΜΟΣ
16	ΛΙΒΑΔΕΙΑ	ΠΡΟΧΩΛΙΟΣ ΧΩΡΟΣ ΚΛΕΙΣ ΤΥΜΠΑΚΤΗΡΙΟΥ (ΟΔ. ΑΡΙΣΤΟΦΑΝΟΥΣ)	ΔΗΜΟΣ ΛΕΒΑΔΕΩΝ	624 ΠΑΙΔΟΤΟΠΟΣ	ΥΠΕΡΕΣΗ-ΦΩΤΙΣΜΟΣ	ΥΠΕΡΕΣΗ-ΦΩΤΙΣΜΟΣ
17	ΛΙΒΑΔΕΙΑ	ΠΑΡΚΟ ΠΟΤΑΜΟΥ ΕΡΚΥΝΑΣ(ΑΠΟ ΑΕΣΥΛΟΥ ΕΔΣ ΡΟΥΜΕΛΗΣ	ΔΗΜΟΣ ΛΕΒΑΔΕΩΝ	10.884 ΠΑΡΚΟ	ΥΠΕΡΕΣΗ-ΦΩΤΙΣΜΟΣ	ΥΠΕΡΕΣΗ-ΦΩΤΙΣΜΟΣ
18	ΛΙΒΑΔΕΙΑ	ΠΛΑΤΕΙΑ ΑΜΠΡΟΥ ΚΑΤΣΩΗ	ΔΗΜΟΣ ΛΕΒΑΔΕΩΝ	4.282 ΠΛΑΤΕΙΑ	ΥΠΕΡΕΣΗ-ΦΩΤΙΣΜΟΣ	ΥΠΕΡΕΣΗ-ΦΩΤΙΣΜΟΣ
19	ΛΙΒΑΔΕΙΑ	ΠΡΟΧΩΛΙΟΣ ΧΩΡΟΣ Τ. ΙΜΟΥ ΕΥΑΓΓΕΛΙΣΤΡΙΑΣ	ΕΚΚΛΗΣΙΑΣ	411 ΕΚΚΛ. ΧΩΡΟΣ	ΥΠΕΡΕΣΗ-ΦΩΤΙΣΜΟΣ	ΥΠΕΡΕΣΗ-ΦΩΤΙΣΜΟΣ
20	ΛΙΒΑΔΕΙΑ	ΠΑΛΙΚΗ ΧΑΡΑ ΕΥΑΓΓΕΛΙΣΤΡΙΑΣ ΘΕΜΙΣΤΟΚΛΕΟΥΣ & ΠΤΕΡΧΡΗΝΗΣ	ΔΗΜΟΣ ΛΕΒΑΔΕΩΝ	206 ΠΑΛΙΚΗ ΧΑΡΑ	ΥΠΕΡΕΣΗ-ΦΩΤΙΣΜΟΣ	ΥΠΕΡΕΣΗ-ΦΩΤΙΣΜΟΣ
21	ΛΙΒΑΔΕΙΑ	ΠΛΑΤΕΙΑ ΣΥΝΟΙΚΙΣΜΟΥ (ΟΔΟΣ ΑΘΗΝΩΝ)	ΔΗΜΟΣ ΛΕΒΑΔΕΩΝ	631 ΠΛΑΤΕΙΑ	ΥΠΕΡΕΣΗ-ΦΩΤΙΣΜΟΣ	ΥΠΕΡΕΣΗ-ΦΩΤΙΣΜΟΣ
22	ΛΙΒΑΔΕΙΑ	ΠΕΖΟΔΡΟΜΟΣ ΟΔΟΥ 2ης ΟΚΤΩΒΡΙΟΥ-ΣΥΝΟΙΚΙΣΜΟΣ	ΔΗΜΟΣ ΛΕΒΑΔΕΩΝ	741 ΠΕΖΟΔΡΟΜΟΣ	ΥΠΕΡΕΣΗ-ΦΩΤΙΣΜΟΣ	ΥΠΕΡΕΣΗ-ΦΩΤΙΣΜΟΣ
23	ΛΙΒΑΔΕΙΑ	ΠΑΛΙΚΗ ΧΑΡΑ ΣΥΝΟΙΚΙΣΜΟΥ (ΚΟΝΙΠΟΛΕΙΣ & ΣΜΥΡΝΗΣ)	ΔΗΜΟΣ ΛΕΒΑΔΕΩΝ	13.380 ΠΑΛΙΚΗ ΧΑΡΑ	ΥΠΕΡΕΣΗ-ΦΩΤΙΣΜΟΣ	ΥΠΕΡΕΣΗ-ΦΩΤΙΣΜΟΣ

Σελίδα 1

ΧΩΡ. ΚΑΤΑΦ. ΤΟΠ. ΚΟΙΝ.

A/A	ΟΝΟΜΑ	ΘΕΣΗ	ΔΙΑΚΟΙΝΩΤΗΣ & ΦΟΡΕΑΣ ΔΙΑΚΕΡΙΨΗΣ	ΣΥΝΟΛΙΚΟ ΕΜΒΑΔΟΝ & ΕΠΙΦΑΝΕΙΑ m ²	ΧΡΗΣΗ	ΔΙΑΦΕΡΙΣΜΑ ΔΙΚΤΥΑ ΚΟΙΝΗΣ ΔΟΦΕΥΣΙΑΣ
1	ΛΑΦΥΣΤΙΟ	ΑΥΛΕΙΟΣ ΧΩΡΟΣ ΠΑΛΙΟΥ ΔΗΜ. ΣΧΟΛΕΙΟΥ	ΔΗΜΟΣ ΛΕΒΑΔΕΩΝ	1.523		ΥΔΡΕΥΣΗ-ΦΩΤΙΣΜΟΣ
2	ΡΩΜΑΪΚΟ	ΠΑΛΑΤΕΙΑ	ΔΗΜΟΣ ΛΕΒΑΔΕΩΝ	339	ΠΑΛΑΤΕΙΑ	ΥΔΡΕΥΣΗ-ΦΩΤΙΣΜΟΣ
3	ΤΣΟΥΚΑΛΑΔΕΣ	ΠΑΛΑΤΕΙΑ ΕΚΚΛΗΣΙΑΣ	ΕΚΚΛΗΣΙΑΣ	441	ΠΑΛΑΤΕΙΑ	ΥΔΡΕΥΣΗ-ΦΩΤΙΣΜΟΣ
4	ΑΝΑΛΗΨΗ	ΠΑΛΑΤΕΙΑ ΕΚΚΛΗΣΙΑΣ	ΕΚΚΛΗΣΙΑΣ	566	ΠΑΛΑΤΕΙΑ	ΥΔΡΕΥΣΗ-ΦΩΤΙΣΜΟΣ
5	ΠΕΡΑ ΧΩΡΙΟ ΛΙΒΑΔΕΙΑΣ	ΠΑΛΑΤΕΙΑ ΕΚΚΛΗΣΙΑΣ	ΕΚΚΛΗΣΙΑΣ	300	ΠΑΛΑΤΕΙΑ	ΥΔΡΕΥΣΗ-ΦΩΤΙΣΜΟΣ
6	ΕΛΙΚΩΝΑΣ	ΠΑΛΑΤΕΙΑ ΕΚΚΛΗΣΙΑΣ	ΕΚΚΛΗΣΙΑΣ	216	ΠΑΛΑΤΕΙΑ	ΥΔΡΕΥΣΗ-ΦΩΤΙΣΜΟΣ
7	ΚΥΡΙΑΚΙ	ΠΑΛΑΤΕΙΑ ΑΓ. ΝΙΚΟΛΑΟΥ	ΕΚΚΛΗΣΙΑΣ	1.025	ΠΑΛΑΤΕΙΑ	ΥΔΡΕΥΣΗ-ΦΩΤΙΣΜΟΣ
8	ΔΑΥΛΕΙΑ	ΚΕΝΤΡΙΚΗ ΠΑΛΑΤΕΙΑ	ΔΗΜΟΣ ΛΕΒΑΔΕΩΝ	896	ΠΑΛΑΤΕΙΑ	ΥΔΡΕΥΣΗ-ΦΩΤΙΣΜΟΣ
9	ΠΑΡΟΡΙ	ΠΑΛΑΤΕΙΑ ΕΚΚΛΗΣΙΑΣ	ΕΚΚΛΗΣΙΑΣ	407	ΠΑΛΑΤΕΙΑ	ΥΔΡΕΥΣΗ-ΦΩΤΙΣΜΟΣ
10	ΒΑΣΙΛΙΚΑ	ΠΑΛΑΤΕΙΑ ΕΚΚΛΗΣΙΑΣ	ΕΚΚΛΗΣΙΑΣ	311	ΠΑΛΑΤΕΙΑ	ΥΔΡΕΥΣΗ-ΦΩΤΙΣΜΟΣ
11	ΠΡΟΦΗΤΗΣ ΗΛΙΑΣ	ΠΑΛΑΤΕΙΑ ΕΚΚΛΗΣΙΑΣ	ΕΚΚΛΗΣΙΑΣ	360	ΠΑΛΑΤΕΙΑ	ΥΔΡΕΥΣΗ-ΦΩΤΙΣΜΟΣ
12	ΑΝΘΟΧΩΡΙ	ΠΑΛΑΤΕΙΑ	ΔΗΜΟΣ ΛΕΒΑΔΕΩΝ	391	ΠΑΛΑΤΕΙΑ	ΥΔΡΕΥΣΗ-ΦΩΤΙΣΜΟΣ
13	ΜΑΥΡΟΝΕΡΙ	ΠΑΛΑΤΕΙΑ	ΔΗΜΟΣ ΛΕΒΑΔΕΩΝ	611	ΠΑΛΑΤΕΙΑ	ΥΔΡΕΥΣΗ-ΦΩΤΙΣΜΟΣ
14	ΑΓΙΟΣ ΒΛΑΣΙΟΣ	ΠΑΛΑΤΕΙΑ ΕΚΚΛΗΣΙΑΣ	ΕΚΚΛΗΣΙΑΣ	813	ΠΑΛΑΤΕΙΑ	ΥΔΡΕΥΣΗ-ΦΩΤΙΣΜΟΣ
15	ΧΑΪΡΩΝΕΙΑ	ΠΑΡΚΟ	ΔΗΜΟΣ ΛΕΒΑΔΕΩΝ	5.534	ΠΑΡΚΟ	ΥΔΡΕΥΣΗ-ΦΩΤΙΣΜΟΣ
16	ΑΚΟΝΤΙΟ	ΠΑΛΑΤΕΙΑ ΠΑΛΙΟΥ ΔΗΜ. ΣΧΟΛΕΙΟΥ	ΔΗΜΟΣ ΛΕΒΑΔΕΩΝ	652	ΠΑΛΑΤΕΙΑ	ΥΔΡΕΥΣΗ-ΦΩΤΙΣΜΟΣ
17	ΠΡΟΣΗΝΙΟ	ΠΑΛΑΤΕΙΑ ΕΚΚΛΗΣΙΑΣ	ΕΚΚΛΗΣΙΑΣ	286	ΠΑΛΑΤΕΙΑ	ΥΔΡΕΥΣΗ-ΦΩΤΙΣΜΟΣ
18	ΘΟΥΡΙΟ	ΠΑΛΑΤΕΙΑ ΕΚΚΛΗΣΙΑΣ	ΕΚΚΛΗΣΙΑΣ	273	ΠΑΛΑΤΕΙΑ	ΥΔΡΕΥΣΗ-ΦΩΤΙΣΜΟΣ
19	ΑΓ. ΑΘΑΝΑΣΙΟΣ	ΠΑΛΑΤΕΙΑ ΕΚΚΛΗΣΙΑΣ	ΕΚΚΛΗΣΙΑΣ	333	ΠΑΛΑΤΕΙΑ	ΥΔΡΕΥΣΗ-ΦΩΤΙΣΜΟΣ
20	ΑΛΑΛΚΟΜΕΝΑΙ	ΠΡΟΑΥΛΕΙΟ ΠΑΛΙΟΥ ΔΗΜ. ΣΧΟΛΕΙΟΥ	ΔΗΜΟΣ ΛΕΒΑΔΕΩΝ	525	ΠΑΙΔΙΚΗ ΧΑΡΑ	ΥΔΡΕΥΣΗ-ΦΩΤΙΣΜΟΣ
21	ΑΓΙΑ ΠΑΡΑΣΚΕΥΗ	ΠΑΛΑΤΕΙΑ	ΔΗΜΟΣ ΛΕΒΑΔΕΩΝ	508	ΠΑΛΑΤΕΙΑ	ΥΔΡΕΥΣΗ-ΦΩΤΙΣΜΟΣ
22	ΚΟΡΩΝΕΙΑ	ΧΩΡΟΣ ΠΝΕΥΜΑΤΙΚΟΥ ΚΕΝΤΡΟΥ	ΔΗΜΟΣ ΛΕΒΑΔΕΩΝ	228	ΠΑΛΑΤΕΙΑ	ΥΔΡΕΥΣΗ-ΦΩΤΙΣΜΟΣ
23	ΑΓΙΑ ΤΡΙΑΔΑ	ΠΑΛΑΤΕΙΑ ΕΚΚΛΗΣΙΑΣ	ΔΗΜΟΣ ΛΕΒΑΔΕΩΝ	1.155	ΠΑΛΑΤΕΙΑ	ΥΔΡΕΥΣΗ-ΦΩΤΙΣΜΟΣ
24	ΑΓΙΑ ΑΝΝΑ	ΠΑΛΑΤΕΙΑ ΕΚΚΛΗΣΙΑΣ	ΕΚΚΛΗΣΙΑΣ	894	ΠΑΛΑΤΕΙΑ	ΥΔΡΕΥΣΗ-ΦΩΤΙΣΜΟΣ
25	ΑΓΙΟΣ ΓΕΩΡΓΙΟΣ	ΠΑΛΑΤΕΙΑ ΠΑΛΙΟΥ ΔΗΜ. ΚΑΤΑΣΤΗΜΑΤΟΣ	ΔΗΜΟΣ ΛΕΒΑΔΕΩΝ	443	ΠΑΛΑΤΕΙΑ	ΥΔΡΕΥΣΗ-ΦΩΤΙΣΜΟΣ
26	ΑΓΙΟΣ ΓΕΩΡΓΙΟΣ	ΠΑΙΔΙΚΗ ΧΑΡΑ ΑΘΛΗΤ. ΕΓΚΑΤΑΣΤΑΣΗΣ	ΔΗΜΟΣ ΛΕΒΑΔΕΩΝ	4.000	ΠΑΙΔΙΚΗ ΧΑΡΑ	ΥΔΡΕΥΣΗ-ΦΩΤΙΣΜΟΣ

Σελίδα 1

ΠΑΡΑΡΤΗΜΑ Τ 2 - ΧΩΡΟΙ ΚΑΤΑΥΛΙΣΜΟΥ

ΧΩΡΟΙ ΚΑΤΑΥΛΙΣΜΟΥ ΓΙΑ ΤΗ ΠΟΛΗ ΤΗΣ ΛΙΒΑΔΕΙΑΣ						
Α/Α	ΟΝΟΜΑ	ΘΕΣΗ	ΙΔΙΟΚΤΗΣ. ΚΑΘΕΣΤΩΣ & ΦΟΡΕΑΣ ΔΙΑΧΕΙΡΙΣΗΣ	ΣΥΝΟΛΙΚΟ ΕΜΒΑΔΟΝ & ΕΝΕΡΓΗ ΕΠΙΦΑΝΕΙΑ μ ²	ΧΡΗΣΗ	ΔΙΑΦΕΣΙΜΑ ΔΙΚΤΥΑ ΚΟΙΝΗΣ ΩΦΕΛΕΙΑΣ
1	ΛΙΒΑΔΕΙΑ	ΔΗΜΟΤΙΚΟ ΣΤΑΔΙΟ	ΔΗΜΟΣ ΛΕΒΑΔΕΩΝ	10.020	ΓΗΠΕΔΟ	ΥΔΡΕΥΣΗ-ΦΩΤΙΣΜΟΣ
2	ΛΙΒΑΔΕΙΑ	ΧΩΡΟΣ Χ.Α.Ν. ΑΘΗΝΩΝ (ΔΕΛΦΩΝ & ΛΙΑΚΟΥΡΑΣ)	ΙΔΙΩΤΙΚΟΣ ΧΩΡΟΣ	8.334	ΟΙΚΟΠΕΔΟ	ΥΔΡΕΥΣΗ-ΦΩΤΙΣΜΟΣ
3	ΛΙΒΑΔΕΙΑ	ΓΗΠΕΔΟ ΖΑΓΑΡΑ	ΔΗΜΟΣ ΛΕΒΑΔΕΩΝ	6.773	ΓΗΠΕΔΟ	ΥΔΡΕΥΣΗ-ΦΩΤΙΣΜΟΣ
4	ΛΙΒΑΔΕΙΑ	ΧΩΡΟΣ ΚΛΕΙΣΤΟΥ ΓΥΜΝΑΣΤΗΡΙΟΥ (ΟΔΟΣ ΑΡΙΣΤΟΦΑΝΟΥΣ)	ΔΗΜΟΣ ΛΕΒΑΔΕΩΝ	624	ΠΑΙΔΟΤΟΠΟΣ	ΥΔΡΕΥΣΗ-ΦΩΤΙΣΜΟΣ
5	ΛΙΒΑΔΕΙΑ	ΧΩΡΟΣ ΕΜΠΟΡΟΤΡΑΠΗΖΗΣ	ΙΔΙΟΚΤΗΤΟΣ (ΕΝΟΙΚ)	10.200	ΧΩΡΟΣ ΕΚΔΗΛΩΣΕΩΝ	ΦΩΤΙΣΜΟΣ
6	ΛΙΒΑΔΕΙΑ	ΧΩΡΟΣ ΠΡΟΒΛΕΠΟΜΕΝΟΣ ΓΙΑ ΚΛΕΙΣΤΟ ΚΟΛΥΜΒΗΤΗΡΙΟ	ΔΗΜΟΣ ΛΕΒΑΔΕΩΝ	13.798	ΟΙΚΟΠΕΔΟ	ΥΔΡΕΥΣΗ-ΦΩΤΙΣΜΟΣ
7	ΛΙΒΑΔΕΙΑ	ΑΘΛΗΤΙΚ ΕΓΚΑΤΑΣΤ ΣΤΟ ΚΑΣΤΡΟ (ΖΑΓΑΡΑΣ) οδός Τ. Λαίππα	ΔΗΜΟΣ ΛΕΒΑΔΕΩΝ	1.527	ΓΗΠΕΔΟ ΤΕΝΝΙΣ	ΥΔΡΕΥΣΗ-ΦΩΤΙΣΜΟΣ
8	ΛΙΒΑΔΕΙΑ	ΑΘΛΗΤΙΚ ΕΓΚΑΤΑΣΤ. ΤΟΥΡΚΟΠΟΥΛΑΣ (ΤΣΟΥΚΑΛΛΑΔΕΣ)	ΔΗΜΟΣ ΛΕΒΑΔΕΩΝ	3.182	ΓΗΠΕΔΟ ΤΕΝΝΙΣ	ΥΔΡΕΥΣΗ-ΦΩΤΙΣΜΟΣ
9	ΛΙΒΑΔΕΙΑ-ΑΝΑΛΗΨΗ	ΓΗΠΕΔΟ ΑΝΑΛΗΨΗΣ	ΔΗΜΟΣ ΛΕΒΑΔΕΩΝ	7.796	ΓΗΠΕΔΟ	ΥΔΡΕΥΣΗ-ΦΩΤΙΣΜΟΣ
10	ΛΙΒΑΔΕΙΑ-ΛΑΦΥΣΤΙΟ	ΓΗΠΕΔΟ ΛΑΦΥΣΤΙΟΥ	ΔΗΜΟΣ ΛΕΒΑΔΕΩΝ	5.097	ΓΗΠΕΔΟ	ΥΔΡΕΥΣΗ-ΦΩΤΙΣΜΟΣ
11	ΛΙΒΑΔΕΙΑ	ΓΗΠΕΔΟ ΣΥΝΟΙΚΙΣΜΟΥ	ΔΗΜΟΣ ΛΕΒΑΔΕΩΝ	4.757	ΓΗΠΕΔΟ	ΥΔΡΕΥΣΗ-ΦΩΤΙΣΜΟΣ

ΧΩΡ. ΚΑΤΑΓΛ. ΤΟΠ. ΚΟΙΝ.

ΧΩΡΟΙ ΚΑΤΑΓΛΙΣΜΟΥ ΤΟΠΙΚΩΝ ΚΟΙΝΟΤΗΤΩΝ						
Α/Α	ΟΝΟΜΑ	ΘΕΣΗ	ΙΔΙΟΚΤΗΣ, ΚΑΘΕΣΤΩΣ & ΦΟΡΕΑΣ ΔΙΑΧΕΙΡΙΣΗΣ	ΣΥΝΟΛΙΚΟ ΕΜΒΑΔΟΝ & ΕΝΕΡΓΗ ΕΠΙΦΑΝΕΙΑ μ ²	ΧΡΗΣΗ	ΔΙΑΘΕΣΙΜΑ ΔΙΚΤΥΑ ΚΟΙΝΗΣ ΩΦΕΛΕΙΑΣ
1	ΡΩΜΑΪΙΚΟ-ΠΡΟΣΗΛΙΟ	ΠΑΛΙΟ ΓΗΠΕΔΟ ΡΩΜΑΪΙΚΟΥ	ΔΗΜΟΣ ΛΕΒΑΔΕΩΝ	9.277	ΓΗΠΕΔΟ	ΥΔΡΕΥΣΗ-ΦΩΤΙΣΜΟΣ
2	ΧΑΙΡΩΝΕΙΑ-ΘΟΥΡΙΟ- ΑΚΟΝΤΙΟ-ΑΓ. ΒΛΑΣΙΟΣ	ΠΡΩΗΝ ΧΩΡΟΣ ΓΥΜΝΑΣΙΟΥ	ΔΗΜΟΣ ΛΕΒΑΔΕΩΝ	5.713	ΠΑΙΔΟΤΟΠΟΣ	ΥΔΡΕΥΣΗ-ΦΩΤΙΣΜΟΣ
3	ΧΑΙΡΩΝΕΙΑ-ΘΟΥΡΙΟ- ΑΚΟΝΤΙΟ-ΑΓ. ΒΛΑΣΙΟΣ	ΓΗΠΕΔΟ ΧΑΙΡΩΝΕΙΑΣ	ΔΗΜΟΣ ΛΕΒΑΔΕΩΝ	6.032	ΓΗΠΕΔΟ	ΥΔΡΕΥΣΗ-ΦΩΤΙΣΜΟΣ
4	ΔΑΥΛΕΙΑ-ΜΑΥΡΟΝΕΡΙ	ΓΗΠΕΔΟ ΔΑΥΛΕΙΑΣ	ΔΗΜΟΣ ΛΕΒΑΔΕΩΝ	7.644	ΓΗΠΕΔΟ	ΥΔΡΕΥΣΗ-ΦΩΤΙΣΜΟΣ
5	ΠΑΡΟΡΙ-ΒΑΣΙΛΙΚΑ	ΑΘΛΗΤ. ΕΓΚΑΤΑΣΤ. ΠΑΡΟΡΙΟΥ	ΔΗΜΟΣ ΛΕΒΑΔΕΩΝ	1.829	ΤΕΝΝΙΣ-ΜΠΑΣΚΕΤ	ΥΔΡΕΥΣΗ-ΦΩΤΙΣΜΟΣ
6	ΑΝΘΟΧΩΡΙ-ΠΡΟΦΗΤΗΣ ΗΛΙΑΣ	ΑΘΛΗΤ. ΕΓΚΑΤΑΣΤ. ΑΝΘΟΧΩΡΙΟΥ	ΔΗΜΟΣ ΛΕΒΑΔΕΩΝ	1.655	ΤΕΝΝΙΣ-ΜΠΑΣΚΕΤ	ΥΔΡΕΥΣΗ-ΦΩΤΙΣΜΟΣ
7	ΚΥΡΙΑΚΙ	ΓΗΠΕΔΟ ΚΥΡΙΑΚΙΟΥ	ΔΗΜΟΣ ΛΕΒΑΔΕΩΝ	6.352	ΓΗΠΕΔΟ	ΥΔΡΕΥΣΗ-ΦΩΤΙΣΜΟΣ
8	ΑΓΙΑ ΑΝΝΑ	ΓΗΠΕΔΟ ΑΓΙΑΣ ΑΝΝΑΣ	ΔΗΜΟΣ ΛΕΒΑΔΕΩΝ	5.373	ΓΗΠΕΔΟ	ΥΔΡΕΥΣΗ-ΦΩΤΙΣΜΟΣ
9	ΑΓΙΑ ΤΡΙΑΔΑ	ΓΗΠΕΔΟ ΑΓΙΑΣ ΤΡΙΑΔΑΣ	ΔΗΜΟΣ ΛΕΒΑΔΕΩΝ	6.585	ΓΗΠΕΔΟ	ΥΔΡΕΥΣΗ-ΦΩΤΙΣΜΟΣ
10	ΑΓΙΟΣ ΓΕΩΡΓΙΟΣ	ΓΗΠΕΔΟ ΑΓΙΟΥ ΓΕΩΡΓΙΟΥ	ΔΗΜΟΣ ΛΕΒΑΔΕΩΝ	14.833	ΓΗΠΕΔΟ	ΥΔΡΕΥΣΗ-ΦΩΤΙΣΜΟΣ
11	ΑΓΙΟΣ ΓΕΩΡΓΙΟΣ	ΑΘΛΗΤΙΚΕΣ ΕΓΚΑΤΑΣΤΑΣΕΙΣ- ΠΑΙΔΙΚΗ ΧΑΡΑ	ΔΗΜΟΣ ΛΕΒΑΔΕΩΝ	1.619	ΤΕΝΝΙΣ-ΠΑΙΔΙΚΗ ΧΑΡΑ	ΥΔΡΕΥΣΗ-ΦΩΤΙΣΜΟΣ
12	ΑΓΙΑ ΠΑΡΑΣΚΕΥΗ	ΠΡΩΗΝ ΧΩΡΟΣ ΔΗΜΟΤ. ΣΧΟΛΕΙΟΥ	ΔΗΜΟΣ ΛΕΒΑΔΕΩΝ	2.301	ΠΑΙΔΙΚΗ ΧΑΡΑ	ΥΔΡΕΥΣΗ-ΦΩΤΙΣΜΟΣ
13	ΚΟΡΩΝΕΙΑ	ΓΗΠΕΔΟ ΚΟΡΩΝΕΙΑΣ	ΔΗΜΟΣ ΛΕΒΑΔΕΩΝ	5.195	ΓΗΠΕΔΟ	ΥΔΡΕΥΣΗ-ΦΩΤΙΣΜΟΣ
14	ΑΛΛΑΚΟΜΕΝΑΙ	ΠΑΛΙΟ ΔΗΜ. ΣΧΟΛΕΙΟ	ΔΗΜΟΣ ΛΕΒΑΔΕΩΝ	1.803	ΠΑΙΔΙΚΗ ΧΑΡΑ	ΥΔΡΕΥΣΗ-ΦΩΤΙΣΜΟΣ
15	ΑΓΙΟΣ ΑΘΑΝΑΣΙΟΣ	ΠΑΛΙΟ ΔΗΜ. ΣΧΟΛΕΙΟ	ΔΗΜΟΣ ΛΕΒΑΔΕΩΝ	944	ΠΑΙΔΙΚΗ ΧΑΡΑ	ΥΔΡΕΥΣΗ-ΦΩΤΙΣΜΟΣ

ΠΑΡΑΡΤΗΜΑ Υ

ΠΑΡΑΡΤΗΜΑ Υ - ΘΕΡΜΑΙΝΟΜΕΝΟΙ ΧΩΡΟΙ

Α/Α	ΔΗΜΟΤΙΚΗ ΤΟΠΙΚΗ ΚΟΙΝΟΤΗΤΑ	ΧΩΡΟΙ	ΔΙΕΥΘΥΝΣΗ
1	ΛΙΒΑΔΕΙΑΣ	ΠΑΛΙΟ ΔΗΜΑΡΧΕΙΟ	ΚΕΝΤΡΙΚΗ ΠΛΑΤΕΙΑ
2	ΛΙΒΑΔΕΙΑΣ	ΚΑΠΗ	ΑΡΚΑΔΙΟΥ
3	ΛΙΒΑΔΕΙΑΣ	ΔΗΜΟΤΙΚΟ ΚΑΤΑΣΤΗΜΑ	ΣΟΦΟΚΛΕΟΥΣ 15
4	ΚΟΡΩΝΕΙΑΣ	ΔΗΜΟΤΙΚΟ ΚΑΤΑΣΤΗΜΑ	ΚΟΡΩΝΕΙΑ
5	ΔΑΥΛΕΙΑΣ	ΔΗΜΟΤΙΚΟ ΚΑΤΑΣΤΗΜΑ	ΔΑΥΛΕΙΑ
6	ΚΥΡΙΑΚΙΟΥ	ΔΗΜΟΤΙΚΟ ΚΑΤΑΣΤΗΜΑ	ΚΥΡΙΑΚΙ
7	ΧΑΙΡΩΝΕΙΑΣ	ΔΗΜΟΤΙΚΟ ΚΑΤΑΣΤΗΜΑ	ΧΑΙΡΩΝΕΙΑ
8	ΌΛΑ ΤΑ ΚΟΙΝΟΤΙΚΑ ΚΑΤΑΣΤΗΜΑΤΑ ΤΩΝ ΠΡΩΗΝ ΔΗΜΩΝ		

ΠΑΡΑΡΤΗΜΑ Φ

ΠΑΡΑΡΤΗΜΑ Φ -ΚΑΤΑΣΤΑΣΗ ΦΑΡΜΑΚΕΙΩΝ

A/A	Επωνυμία φαρμακείου	Πόλη	Διεύθυνση φαρμακείου	Τηλέφωνο επικοινων.	Κιν. λήφωνο	ΤΑΧ. ΚΩΔ.
1	ΑΣΠΑΣΙΑ Μ. ΒΑΣΙΛΕΙΟΥ	ΑΓ. ΓΕΩΡΓΙΟΣ	ΑΓ. ΓΕΩΡΓΙΟΣ	2261043074	697222785 5	32131
2	ΤΡΑΚΗ ΜΑΡΙΑ	ΑΓΙΟΣ ΓΕΩΡΓΙΟΣ		2261043500	697890550 3	32131
3	ΛΑΓΟΥΙΑΣ ΒΑΣΙΛΕΙΟΣ	ΔΑΥΛΕΙΑ	ΔΑΥΛΕΙΑ	2261052777	690626394 7	32131
4	ΦΟΡΤΩΣΗ ΜΠΙΜΗ ΣΩΤΗΡΙΑ Ο.Ε.	ΚΥΡΙΑΚΙ		2267051212	694858077 4	32131
5	ΑΓΓΕΛΙΚΗ Π. ΤΖΕΜΟΥ	ΛΙΒΑΔΕΙΑ	ΓΕΩΡΓΑΝΤΑ 10	2261028781	693717084 2	32131
6	ΑΘΑΝΑΣΙΑ Γ. ΧΕΒΑ	ΛΙΒΑΔΕΙΑ	ΜΠΟΥΦΙΔΟΥ 12	2261028668	694555458 1	32131
7	ΑΘΗΝΑ Β. ΚΑΖΑΝΑ	ΛΙΒΑΔΕΙΑ	ΚΑΛΛΙΑΓΚΑΚΗ 7	2261028846		32131
8	ΒΑΡΟΥΞΗ Ν. ΛΟΥΚΙΑ	ΛΙΒΑΔΕΙΑ	ΑΘΗΝΩΝ 3	2261027460	693230993 0	32131
9	ΒΑΣΙΛΗΑΣ ΓΕΩΡΓΙΟΣ	ΛΙΒΑΔΕΙΑ	ΓΕΩΡΓΑΝΤΑ 23	2261028455	694467886 2	32131
10	ΔΗΜΗΤΡΗΣ ΑΘ. ΠΑΝΟΥΡΓΙΑΣ	ΛΙΒΑΔΕΙΑ	ΠΕΣΟΝΤΩΝ ΗΤΩΝ 21	2261029393	697208708 7	32131
11	ΔΗΜΗΤΡΙΟΣ Ε. ΚΟΤΡΩΝΗΣ	ΛΙΒΑΔΕΙΑ	ΠΕΣ. ΜΑΧΗΤΩΝ 56	2261026933	694784699 3	32131
12	ΙΩΑΝΝΗΣ Δ. ΜΑΡΓΑΡΙΤΗΣ κ' ΣΙΑ	ΛΙΒΑΔΕΙΑ	ΓΕΩΡΓΑΝΤΑ 49	2261025102	683238415 9	32131
13	ΚΑΤΣΑΡΟΥ ΑΣΗΜΙΝΑ	ΛΙΒΑΔΕΙΑ	ΜΠΟΥΦΙΔΟΥ 44	2261025205	694240452 2	32131
14	ΚΛΗΡΟΝΟΜΙΚΟ ΦΑΡΜΑΚΕΙΟ ΑΣ ΓΟΥΛΑΣ & ΣΙΑ Ο.Ε.	ΛΙΒΑΔΕΙΑ	ΤΕΡΜΑ ΑΓ. ΒΛΑΣΙΟΥ	2261080812	694436963 0	32131
15	ΚΟΝΤΟΓΙΩΡΓΑΚΗ Χ. ΜΑΡΙΑ	ΛΙΒΑΔΕΙΑ	ΚΑΡΑΓΙΑΝΝΟΠΟΥΛΟ	2261023143	697273421 3	32131
16	ΚΩΝ/ΝΑ Λ. ΚΑΡΑΜΠΕΛΑ	ΛΙΒΑΔΕΙΑ	ΑΝΔΡΕΑΔΑΚΗ 25	2261029100	694600333 6	32131
17	Μ. ΠΑΠΑΓΓΕΛΗΣ κ' ΣΙΑ Ο.Ε.	ΛΙΒΑΔΕΙΑ	ΚΑΡΑΓΙΑΝΝΟΠΟΥΛΟΥ	2261027009		32131
18	ΜΑΡΙΑ Ε. ΤΟΥΡΚΟΧΩΡΙΤΗ	ΛΙΒΑΔΕΙΑ	ΓΕΩΡΓΑΝΤΑ 27Α	2261027620	694463624 4	32131
19	ΜΑΡΙΑ ΣΠΥ. ΠΑΠΑΚΩΝΣΤΑΝΤΙΝΟΥ	ΛΙΒΑΔΕΙΑ	ΣΤΡΑΤΗΓΟΥ ΝΟΥ	2261026155	693688959 5	32131
20	ΜΙΧΑΛΗΣ Α. ΚΕΡΑΣΤΑΣ	ΛΙΒΑΔΕΙΑ	ΜΠΟΥΦΙΔΟΥ 39	2261023588	693877351 1	32131
21	Ν. Δ. ΑΡΓΥΡΙΟΥ	ΛΙΒΑΔΕΙΑ	ΦΙΛΩΝΟΣ 17	2261026205	693250391 0	32131
22	ΝΤΑΛΙΑΝΗΣ ΔΗΜΗΤΡΙΟΣ	ΛΙΒΑΔΕΙΑ	ΣΤΡΑΤΗΓΟΥ ΝΟΥ 138	2261027310	694435586 0	32131

23	ΠΑΠΑΓΕΩΡΓΙΟΥ ΜΑΓΔΑ	ΛΙΒΑΔΕΙΑ	Λ. ΚΟΥΤΣΟΠΕΤΑΛΟΥ	2261028257	697499449 1	32131
24	ΠΟΛΥΤΙΜΗ ΒΕΝΙΖΕΛΟΥ - ΤΣΙΦΗ	ΛΙΒΑΔΕΙΑ	ΣΟΦΟΚΛΕΟΥΣ 64	2261028835	694690687 8	32131
25	ΣΠΥΡΙΔΩΝ ΠΟΛΥΤΑΡΧΟΥ & ΣΙΑ	ΛΙΒΑΔΕΙΑ	ΜΠΟΥΦΙΔΟΥ 4	2261027097	694435182 3	32131
26	ΣΥΣΤΕΓΑΣΜΕΝΑ ΦΑΡΜΑΚΕΙΑ ΝΗ Θ. ΚΟΜΠΟΤΗ & ΑΓΓΕΛΙΚΗΣ Α. ΘΚΥΘΑ Ο.Ε.	ΛΙΒΑΔΕΙΑ	ΓΕΩΡΓΑΝΤΑ 9	2261024366	693877351 1	32131
27	ΣΥΣΤΕΓΑΣΜΕΝΟ ΦΑΡΜΑΚΕΙΑ Ο.Ε. ΜΕΛΕΤΗ - Σ. Α. ΠΑΠΑΝΙΚΟΛΑΟΥ	ΛΙΒΑΔΕΙΑ	ΓΕΩΡΓΑΝΤΑ 24	2261022976	694589654 4	32131
28	ΤΣΙΡΟΠΟΥΛΑΣ ΚΩΝΣΤΑΝΤΙΝΟΣ	ΛΙΒΑΔΕΙΑ	ΠΕΣΟΝΤΩΝ ΗΤΩΝ 16	2261029482	697271209 8	32131
29	ΤΣΙΜΠΡΗ Θ. ΤΡΙΑΔΑ	ΧΑΙΡΩΝΕΙΑ		2261095000		32131

ΠΑΡΑΡΤΗΜΑ Χ

ΠΑΡΑΡΤΗΜΑ Χ - ΞΕΝΟΔΟΧΕΙΑ ΚΑΙ ΛΟΙΠΑ ΚΑΤΑΛΥΜΑΤΑ

α/α	Δήμος	Επωνυμία	Τηλέφωνο	Διεύθυνση	Αριθμός Κλινών
1.	ΛΕΒΑΔΕΩΝ	ΛΕΒΑΔΕΙΑ, ΠΑΝΑΓΙΩΤΗΣ Γ. ΟΙΚΟΝΟΜΟΥ ΚΑΙ ΣΙΑ ΟΕ	2261023611	Λ. ΠΑΠΑΣΠΥΡΟΥ 4, ΛΙΒΑΔΕΙΑ	124
2.	ΛΕΒΑΔΕΩΝ	ΞΕΝΟΔΟΧΕΙΟ ΦΙΛΙΠΠΟΣ- ΚΟΝΤΟΓΙΑΝΝΗ ΧΡΥΣΟΥΛΑ	2261023611	ΤΕΡΜΑ ΑΘΗΝΩΝ, ΛΙΒΑΔΕΙΑ	87
3.	ΛΕΒΑΔΕΩΝ	ΠΕΡΙΔΡΟΜΟΣ, ΤΣΑΜΗΣ ΑΝΑΡΓΥΡΟΣ	2261100314	ΦΙΛΩΝΟΣ 32, ΛΙΒΑΔΕΙΑ	9
4.	ΛΕΒΑΔΕΩΝ	MIDIA SUITES ΜΗΔΕΙΑ ΑΡΧΟΝΤΙΚΟ	2261081112	ΚΑΡΑΓΙΑΝΝΟΠΟΥΛΟΥ 47, ΛΙΒΑΔΕΙΑ	40
5.	ΛΕΒΑΔΕΩΝ	LIVADIA STUDIOS	6991234566	ΓΑΛΑΞΙΔΙΟΥ 26, ΛΙΒΑΔΕΙΑ	6
6.	ΛΕΒΑΔΕΩΝ	ΤΟ ΚΟΥΤΣΟΥΡΙ	2261094004	ΑΓ ANNA	15
7.	ΛΕΒΑΔΕΩΝ	ΑΘΗΝΑ HOTEL	6970416869	ΑΓ. ANNA	35
8.	ΛΕΒΑΔΕΩΝ	ΕΛΙΚΩΝΙΟ	697258286	ΑΓ. ANNA	10
9.	ΛΕΒΑΔΕΩΝ	ΦΛΥΓΟΝΙΟ	2267051229	ΚΥΡΙΑΚΙ	30
10.	ΛΕΒΑΔΕΩΝ	ΔΙΑΝΘΟΣ	2261051708, 6972684828	ΚΥΡΙΑΚΙ	18
11.	ΛΕΒΑΔΕΩΝ	LAZAROY ROOMS	6932191152	ΚΥΡΙΑΚΙ	10

ΠΑΡΑΡΤΗΜΑ Ψ

**ΠΑΡΑΡΤΗΜΑ Ψ – ΧΩΡΟΙ ΕΠΑΠΟΘΕΣΗΣ ΦΕΡΤΩΝ ΥΛΙΚΩΝ ΚΑΙ ΜΠΑΖΩΝ ΣΕ ΕΠΙΠΕΔΟ ΤΟΥ ΔΗΜΟΥ
ΛΕΒΑΔΕΩΝ**

- 1) Στην κοινότητα **Λιβαδειάς**, η δημοτική έκταση του Δήμου Λεβαδέων που βρίσκεται κάτω από την οδό Ρούμελης πιο κάτω από το 1 Λύκειο
- 2) Στην κοινότητα **Αγ. Γεωργίου**, η θέση Ξηροκαμάρα
- 3) Στην κοινότητα **Κυριακίου**, στο παλιό γήπεδο
- 4) Στην κοινότητα **Δαύλειας**, στην περιοχή Λάκκα

ΠΑΡΑΡΤΗΜΑ Ω

ΠΑΡΑΡΤΗΜΑ Ω – ΠΡΟΤΥΠΟΙ ΠΙΝΑΚΕΣ

Το παρόν προσαρτάται στο ΣΧΕΔΙΟ ΑΝΤΙΜΕΤΩΠΙΣΗΣ ΕΚΤΑΚΤΩΝ ΑΝΑΓΚΩΝ ΚΑΙ ΑΜΕΣΗΣ/ΒΡΑΧΕΙΑΣ ΔΙΑΧΕΙΡΙΣΗΣ ΣΥΝΕΠΕΙΩΝ ΑΠΟ ΤΗΝ ΕΚΔΗΛΩΣΗ ΣΕΙΣΜΟΥ ΤΟΥ ΔΗΜΟΥ ΛΕΒΑΔΕΩΝ και αποτελεί αναπόσπαστο τμήμα του.

ΠΙΝΑΚΑΣ Α) Κατάλογος Αιτημάτων Πολιτών (Ενδεικτικός) του Δήμου ΛΕΒΑΔΕΩΝ για μετασεισμικό έλεγχο κτιρίων από την ΓΔΑΕΦΚ

Α/Α	ΗΜΕΡΟΜΗΝΙΑ	ΕΠΩΝΥΜΟ	ΌΝΟΜΑ	ΠΑΤΡΩΝΥΜΟ	ΤΗΛΕΦΩΝΟ	ΔΗΜΟΣ	ΔΗΜΟΤΙΚΗ ΕΝΟΤΗΤΑ	ΚΟΙΝΟΤΗΤΑ	ΠΕΡΙΟΧΗ	ΟΔΟΣ	ΑΡΙΘΜΟΣ	ΧΡΗΣΗ	ΟΡΟΦΟΙ ΚΤΙΡΙΟΥ	ΠΕΡΙΓΡΑΦΗ ΒΛΑΒΩΝ	ΠΑΡΑΤΗΡΗΣΕΙΣ

ΠΙΝΑΚΑΣ Β) Κατάλογος Πολιτών (Ενδεικτικός) του Δήμου ΛΕΒΑΔΕΩΝ που αιτούνται άμεσα προσωρινή διαμονή

α/α	ΟΝΟΜΑΤΕΠΩΝΥΜΟ	ΠΑΤΡΩΝΥΜΟ	ΤΗΛΕΦΩΝΟ ΚΙΝΗΤΟ	ΔΙΕΥΘΥΝΣΗ	ΠΑΡΑΤΗΡΗΣΕΙΣ
1					
2					
3					



Γενική Γραμματεία
Πολιτικής Προστασίας

www.civilprotection.gr

